

第208回 忠清北道教育委員會(定期會)

本 會 議 會 議 錄

忠清北道教育委員會

목 차

I. 개회식	3
II. 제208회 충청북도교육위원회(정기회) 제1차 본회의	7
III. 제208회 충청북도교육위원회(정기회) 제2차 본회의	21
IV. 제208회 충청북도교육위원회(정기회) 제3차 본회의	29
V. 제208회 충청북도교육위원회(정기회) 제4차 본회의	37
VI. 부록	
1. 의사일정안	45
2. 2010학년도초등학교설립계획안	47
3. 2010학년도학교설립계획변경안	53
4. 2009학년도가곡초·중학교통합운영계획안	57
5. 단설유치원설립계획안	63
6. 충청북도중학교학교군(중학구)및청주시후기고등학교학교군에관한고시개정안	67
7. 2008년도공유재산관리계획안	81
8. 2008년도충청북도교육비특별회계세입·세출예산안	95
9. 심사보고서	97
10. 2007년도행정사무감사결과보고서(안)	129
VII. 별 책 부 록	
▶ 2007~2011년도중기충북교육재정계획(별책 1)	
▶ 2008년도충청북도교육비특별회계세입·세출예산안2-1(별책 2)	
▶ 2008년도충청북도교육비특별회계세입·세출예산안2-2(별책 3)	

本 會 議 會 議 錄

忠清北道教育委員會 議事局

2007년 10월 16일 (화요일) 10시 02분

開會式順(第208回 定期會 開會式)

1. 개식
2. 국기에 대한 경례
3. 애국가 제창
4. 순국선열과 호국영령에 대한 묵념
5. 개회사
6. 폐식

(사회:의사담당 신현영)

(10시 02분 개식)

● 의사담당 신현영

지금부터 제208회 충청북도교육위원회 정기회 개회식을 거행하겠습니다.

먼저 국민의례가 있겠습니다.

자리에서 일어나셔서 전면의 국기를 향하여 주시기 바랍니다.

(일동 기립)

국기에 대하여 경례.

(주악)

바로.

다음은 애국가를 제창하겠습니다.

애국가는 녹음 반주에 맞춰 1절을 부르시겠습니다.

(애국가 제창)

이어서 순국선열과 호국영령에 대한 묵념이 있겠습니다.

일동 묵념

(묵념)

바로.

자리에 앉아주시기 바랍니다.

(일동 착석)

다음에는 의장님의 개회사가 있겠습니다.

개 회 사

(10시 07분)

● 의장 성명용

존경하는 동료 위원님 여러분!

그리고 이기용 교육감님을 비롯한 집행기관 관계관 여러분!

꽃 진 자리에서 열매로 엮여지고 땀의 소중함이 풍요로운 결실로 맺어지는 계절에 제208회 정기회를 개최하게 된 것을 매우 기쁘게 생각합니다.

제88회 전국체육대회가 지난 14일 막을 내렸습니다.

우리 교육위원님들께서도 경기가 열리는 광주를 방문하여 선수들과 임원진을 격려하고 돌아왔습니다.

충북의 명예를 걸고 그동안 갈고 닦은 기량을 아낌없이 발휘하여 최선을 다한 우리 선수들에게 뜨거운 박수를 보냅니다.

그리고 물심양면으로 지원을 아끼지 않으신 교육청 관계관, 또한 관계자 여러분!

출전 학교의 교장선생님과 감독 코치 선생님들의 노고에도 깊은 감사를 드립니다.

다.

동료 위원님, 그리고 교육청 관계관 여러분!

요즘 정치권은 12월 19일 대통령 선거를 앞두고 매우 혼잡스러운 시기에 있습니다.

이러한 시점에서 우리 교육계가 정치적 중립을 지키며 학생교육에 최선을 다하는 것이야말로 매우 중요하다고 생각합니다.

교육공동체가 함께 일관된 정책을 마련하여 긍정적인 측면을 보완 발전시키고, 문제점은 하나씩 해결해 나가는 것은 미래 희망인 교육의 경쟁력을 강화시키는 것이며 올바른 지방교육자치의 구현이라고 생각합니다.

따라서 충북교육의 동반자적 위치에서 우리 교육위원회의 막중한 역할과 책무를 다시 한번 인식하면서 우리 교육위원 모두는 주민과 교육가족의 다양한 의견과 교육현장의 목소리를 수렴하여 교육청과의 상호 신뢰와 협력을 바탕으로 충북교육의 현안 문제들을 슬기롭게 대처하고 적극적으로 해결해 나가는 내실 있는 의정활동을 펴도록 하겠습니다.

동료 위원 여러분!

오늘 개최되는 제208회 정기회는 행정사무감사 및 2008년도 예산안 등을 심의하여야 하는 중요한 시기입니다.

행정사무감사를 통하여 충북교육 시책

추진에 대한 적정성과 효율성을 판단하여
충북교육을 한층 더 발전 도약시킬 수 있
는 방안을 마련하고 대안을 제시하는 기
회가 되도록 노력해 주시기 바랍니다.

2008년도 예산안은 위원님들께서 행정
사무감사에서 얻은 자료와 정보를 바탕으로
합리적이면서도 효율적으로 예산이 편
성되었는지 면밀히 검토할 뿐만 아니라
정책적 심의기능은 물론, 행정적 심사기
능도 충분히 수행하여 2008년도 충북교육
이 지향하는 교육발전 계획에 연계하여
건전한 교육재정이 운영될 수 있도록 심
도 있게 심의를 당부드립니다.

교육청 관계 직원 여러분!

여러분의 사명감과 열정적인 노력이 충
북교육 발전의 초석임을 깊이 인식하고
있습니다.

각종 행정업무 추진으로 불철주야 수고
하시는 여러분께 이 자리를 빌려 감사의
말씀을 드립니다.

이번 정기회 기간 중에 교육위원회 행
정사무감사 외에 국정감사도 수감하게 되
는데, 그동안 여러분이 추진한 시책들이
희망교육 실력 충북의 기상을 드높이는
기회가 되기를 바라며 교육위원의 의정활
동에도 적극 협조해 주실 것을 당부드립
니다.

끝으로 18일간의 정기회 기간 중에 위
원님들의 개인 건강에 각별히 유념하시어

내실 있고 알찬 의정활동이 이루어지기를
당부드리면서 개회사에 갈음하고자 합니
다.

감사합니다.

● 의사담당 신현영

이상으로 개회식을 마치고 이어서 본회
의가 있겠습니다.

(10시 10분 폐식)

本 會 議 會 議 錄

忠淸北道教育委員會 議事局

2007년 10월 16일 (화요일) 10시 10분

議事日程 (제208회 정기회 제1차 본회의)

1. 제208회충청북도교육위원회(정기회)회기결정의건
2. 2008년도예산안제출에 즈음한교육시책연설의건
3. 2010학년도초등학교설립계획안
4. 2010학년도학교설립계획변경안
5. 2009학년도가곡초·중학교통합운영계획안
6. 단설유치원설립계획안
7. 충청북도중학교학교군(중학구)및청주시후기고등학교학교군에관한고시개정안
8. 교육기관방문의건

附議된 案件

1. 경과보고(의사과장)
2. 제208회충청북도교육위원회(정기회)회기결정의건(의장제의)
3. 2008년도예산안제출에 즈음한교육시책연설의건(교육감 제출)
4. 2010학년도초등학교설립계획안(교육감 제출)
5. 2010학년도학교설립계획변경안(교육감 제출)
6. 2009학년도가곡초·중학교통합운영계획안(교육감 제출)
7. 단설유치원설립계획안(교육감 제출)
8. 충청북도중학교학교군(중학구)및청주시후기고등학교학교군에관한고시개정안(교육감 제출)
9. 교육기관방문의건(의장 제의)

(10시 10분 개의)

● 의장 성영용

의석을 정돈해 주시기 바랍니다.

성원이 되었으므로 제208회 충청북도교육위원회 정기회 제1차 본회의 개의를 선포합니다.

오늘 집행기관으로부터 김효겸 부교육감과 김종근 교육국장께서는 도의회 임시회 참석차, 김경숙 과학산업교육과장께서는 병가로 인하여 본회의에 참석할 수 없다는 사전 통보를 받았습니다.

위원님들 양해해 주시기 바랍니다.

1. 경과보고

● 의장 성영용

먼저 의사과장으로 부터 이번 정기회와 관련된 보고가 있겠습니다.

● 의사과장 정명환

의사과장 정명환입니다.

먼저 교육위원님 신분 변동사항에 대하여 보고드리겠습니다.

지난 2007년 10월 8일자로 박노성 교육위원님이 교육감 선거에 출마하고자 사직서를 제출하였고, 종전 지방교육자치에 관한 법률 제7조 제1항 단서규정에 의거 의장님의 동의를 얻어 같은 날 교육위원직을 사임하였습니다.

이에 결원된 제1선거구 교육위원으로 2007년 10월 13일 청주시 흥덕구 선거관

리위원회에서 정무 위원님이 승계되었음을 보고드립니다.

다음은 정기회 집회 및 의안제출에 관한 사항을 보고드리겠습니다.

2007년 10월 8일 충청북도교육위원회 회의규칙 제4조 제2항의 규정에 의하여 제208회 충청북도교육위원회 정기회 집회를 공고하고 오늘 개최하게 되었으며, 같은 날 충청북도교육감으로부터 2010학년도 초등학교설립계획안, 2010학년도 학교설립계획변경안, 2009학년도 가곡초·중학교 통합운영계획안, 단설유치원설립계획안, 충청북도 중학교 학교군(중학구) 및 청주시 후기고등학교 학교군에 관한 고시 개정안, 그리고 2008년도 공유재산관리계획안 등 여섯건의 의안이 제출되었습니다.

회기중 추가로 제출되는 의안은 예정된 의사일정에 따라 처리할 수 있도록 접수되는 대로 추후에 보고드리겠습니다.

이번 정기회 회기중에는 2008년도 예산안 제출에 즈음한 교육시책 연설을 들으시고, 2007년도 행정사무감사 실시와 2008년도 충청북도교육비특별회계세입·세출예산안을 심의하시겠으며, 교육기관을 방문하시고 2010학년도 초등학교설립계획안 등 부의된 안건을 처리하시겠습니다.

이상으로 보고를 마치겠습니다.

● 의장 성영용

의사과장님 수고하셨습니다.

다음은 의사일정에 앞서 교육위원의 결원으로 인하여 2007년도 10월 13일자로 교육위원직을 승계하신 정무 위원의 선서와 인사말씀이 있겠습니다.

정무 위원님께서서는 발언대로 나오셔서 선서해 주시기 바랍니다.

● 정무 위원

“선서, 본인은 법령을 준수하고 우리 지역의 교육발전을 위하여 교육위원의 직무를 양심에 따라 성실히 수행할 것을 주민 앞에 엄숙히 선서합니다.

2007년 10월 16일 충청북도교육위원회 교육위원 정무”

● 의장 성영용

이어서 정무 위원님 인사말씀 한번 들도록 하겠습니다.

● 정무 위원

반갑습니다.

제가 초등과장 시절 이 곳을 드나들던 것이 엇그제 같은데 벌써 3년이 넘었습니다.

이제 교육위원이라는 신분으로 이 자리에 서고 보니 정말로 감회가 무량합니다.

뒤늦게 교육위원이 돼서 인사가 늦었습니다만 지난해 저를 성원해 주신 모든 분들께 이 자리를 빌려서 감사의 말씀을 드리고 싶습니다.

남은 기간 충북교육 발전을 위해서 미력하나마 최선의 노력을 다하고자 합니

다.

옆에서 좀 지켜봐 주시고 앞으로 잘 할 수 있도록 도와주시기 바랍니다.

감사합니다.

● 의장 성영용

정무 위원님 수고하셨습니다.

2. 제208회충청북도교육위원회(정기회) 회기결정의건

(10시 16분)

● 의장 성영용

다음에는 의사일정 제1항 제208회충청북도교육위원회정기회회기결정의건을 상정합니다.

충청북도교육위원회 회의규칙 제4조의 규정에 의거 정기회의 회기는 매년 10월 16일부터 20일 이내로 개최토록 되어 있는 바, 10월 16일부터 11월 2일까지 18일간으로 하여 오늘 제1차 본회의에서는 2008년도 예산안 제출에 즈음한 교육시책에 대한 연설을 청취하신 후, 2010학년도 초등학교설립계획안 등 부의안건에 대한 제안설명을 들으시고, 제1차 본회의 산회 후 행정사무감사를 실시하겠습니다.

10월 17일부터 10월 23일까지는 본회의를 휴회하고 행정사무감사 및 의안관련 현장방문을 하시겠습니다.

10월 24일에는 제2차 본회의를 개의하여 2008년도충청북도교육비특별회계세입·

세출예산안 등 부의안건에 대한 제안설명을 들으신 후, 본회의 산회 후 소위원회 활동을 하시겠습니다.

10월 25일부터 10월 31일까지 7일간은 의안관련 현장방문과 예산·결산소위원회 활동을 위하여 본회의를 휴회하고자 하며, 11월 1일은 제3차 본회의를 개의하여 2008년도충청북도교육비특별회계세입·세출예산안 등 부의안건을 처리하시고, 산회한 후에 소위원회 활동을 하시겠습니다.

11월 2일은 제4차 본회의를 개의하여 2007년도행정사무감사결과보고서채택의건을 처리하시는 것으로써 이번 정기회를 진행하고자 하는데 본 의사일정안에 대하여 이의 없으십니까?

(“없습니다.” 하는 위원 있음)

네, 이의가 없으므로 제208회 충청북도 교육위원회 정기회 회기는 10월 16일부터 11월 2일까지 18일간으로 결정되었음을 선포합니다.

▶ 참 조 : 의사일정안(별첨 1)

(끝에 실음)

3. 2008년도예산안제출에즈음한교육시책
연설의건

(10시 19분)

● 의장 성영용

다음은 의사일정 제2항 2008년도예산안 제출에즈음한교육시책연설의건을 상정합니다.

교육감님께서 나오셔서 교육시책 연설을 해 주시기 바랍니다.

● 교육감 이기용

존경하는 성영용 의장님, 그리고 교육위원님 여러분!

오늘 제208회 충청북도교육위원회 정기회에 2008년도 교육비특별회계 세입·세출 예산안을 제출하고 심의를 요청하면서, 내년도 충북교육의 역점 추진방향을 말씀드리게 된 것을 매우 뜻 깊게 생각합니다.

특히, 이번 회의에는 제5대 교육위원직을 승계하신 정무 위원님께서 참석하셨습니다.

탁월한 경륜과 지혜로 충북교육 발전을 위해 헌신적으로 활동해 오신 정무 위원님의 교육위원 당선을 진심으로 축하드립니다.

아울러, 그동안 충북교육 발전을 위해 각별한 애정과 관심을 기울여 주시고 힘차게 도약할 수 있도록 아낌없는 성원을 보내주신 교육위원님 여러분께 깊은 감사의 말씀을 드립니다.

금년 한해도 올바른 인간형성이라는 교육의 본질을 바탕 생각으로 삼고 학력신장과 품성함양의 두 중심축을 조화롭게

유지 발전시키기 위하여 1만 7천여 충북 교육 가족이 혼신의 노력을 경주해 왔습니다.

그리고 서로에 대한 관심과 사랑 없이는 진정한 교육이 이루어질 수 없다는 평소의 교육관으로 모든 교육가족이 화합하여 참되고 바르게 살아가기를 한결같이 소망하며 지낸 한해가 아니었나를 되 돌아 보며, 먼저 2007년도 주요 추진성과를 말씀드리겠습니다.

학력신장지원시스템을 운영하여 학력제고 책임 지도제를 강화하였으며, 진단 평가와 학업성취도 평가를 실시하여 개인차에 알맞은 맞춤형 학력관리에 노력하였습니다.

또한 충북이 배출한 반기문 유엔 사무총장과 같은 세계적인 인물을 양성하기 위하여 외국어 교육에 매진하였으며, 제1회 반기문 영어경시대회를 개최하여 12명의 우수 입상자에게 유엔 방문의 기회를 제공하였습니다.

기초 과학문화의 산실인 과학실 현대화 사업을 계속 추진하고 탐구·실험 위주의 과학교육 결과, 전국 과학전람회에서도 8편의 특상을 포함 18편 모두 입상하였으며, 한국 창의력대회에서도 최우수상의 영예를 안았습니다.

또한 U-러닝 학습여건을 마련하고 교육적 활동을 촉진하여 제2회 전국 에듀테인

먼트 경진대회에서 대상을, 전국 사이버 가정학습 우수활용사례 공모전에서 최우수상을 수상하는 쾌거를 이루기도 하였습니다.

학교문화 창출의 공간으로서 좋은 학교도서관 만들기 사업을 지속적으로 추진하였으며, 시우보우(視友保友)캠프, 찾아가는 감동생활지도를 통하여 학교안전망을 구축하고 바른생활 실천을 위한 다양한 자료를 개발·보급하였습니다.

고객중심의 교육행정서비스와 친절서비스에 대한 마인드를 확산시켜 교육행정서비스현장 종합평가 4년 연속 우수교육청으로 선정되었으며, 지방교육 행·재정 통합시스템을 구축·운영하여 전국 단위의 시범운영보고회를 성공적으로 개최하기도 하였습니다.

그리고 저소득층과 소외계층 자녀에 대한 학비와 급식비, 정보화교육비 지원을 지속적으로 확대하여 사회양극화 해소에도 주력하였습니다.

이렇듯 올 한해도 학력이 우수한 인재를 양성하고 심성이 바른 학생을 키우며 소외계층과 함께 하는 교육을 위해 노력하였습니다.

한편 지난 14일 폐막된 제88회 전국체육대회에서는 우리 고교생들이 불굴의 투혼으로 금메달 19개 등 총 72개의 메달을 획득, 충북선수단이 종합 11위를 차지하

는데 크게 기여하였습니다.

이러한 결실은 어려운 여건과 상황 속에서도 존경하는 의장님과 교육위원님들의 적극적인 관심과 성원이 있었기에 가능했던 결과라 생각하며 거듭 감사의 말씀을 드립니다.

존경하는 의장님과 교육위원님 여러분!

2008년도에도 충북교육 지표와 5대 교육시책 구현을 위해 세심한 실천계획을 마련함으로써 학생과 학부모, 지역사회 모두가 만족하여 충북교육에 대한 두터운 신뢰를 지닐 수 있도록 즐겁게 소임을 다하겠습니다.

명년에도 교육에 대한 희망을 갖고 실력 있는 충북교육을 위해 힘차게 매진할 수 있도록 아낌없는 성원을 보내주시기를 부탁드립니다. 2008년도 충북교육이 나아가갈 역점 추진방향을 말씀드리겠습니다.

첫째, 학생들이 창조적 학습사회의 주역으로 성장할 수 있도록 조화로운 학력신장에 최선을 다하겠습니다.

먼저 기초학력 부족으로 더불어 교육받기 어려운 학생들을 위해 기초·기본학습 부진학생 제로화를 추진하여 모두가 평등하게 교육받고 선의의 경쟁을 통하여 나눔의 미학을 실천할 수 있도록 노력하겠습니다.

탁월한 재능과 소질을 가진 영재를 조기에 발굴하여 체계적으로 지도하겠습니다.

다.

두뇌 충북21 프로젝트를 더욱 내실 있게 추진하여 국제적으로 경쟁력 있는 인재를 육성하겠으며 소외계층을 위한 영재교육에도 애정을 갖고 심혈을 기울이겠습니다.

공정한 학업성적관리가 이루어지도록 학력관리종합시스템 운영을 활성화하며 효율적인 고교입시 관리를 위해 고입전형 방법 개선을 검토하겠으며 종합적인 대입전형 관리로 중등교육이 알찬 결실을 맺도록 지도하겠습니다.

대학생 멘토링제 실시, 농산촌 과학 아카데미 운영 등 방과후 학교 운영을 내실화하여 교육격차를 해소하고 학력제고에 필요한 제도가 되도록 더욱 노력하겠습니다.

아울러, 교실수업의 전문성을 신장시켜겠습니다.

질 높은 수업은 교사의 열정과 수업지도 능력에 달려있다고 생각합니다.

수업우수교사를 발굴하고 표창도 하여 사기를 진작시키겠으며, 내실 있는 학교 운영과 심도 있는 교과교육연구회 운영으로 알찬 연구 성과를 거두어 교실수업 도약의 발판으로 삼겠습니다.

둘째, 지식정보화 사회에 부응하고 세계화 시대에 대비하는 창조교육을 강화하겠습니다.

국제교류협력팀을 활성화하여 미국, 캐나다, 인도네시아 등 세계 여러 나라와 국제교류사업을 지속적으로 추진하고 원어민 영어 보조교사 관리와 제2외국어 교육에도 많은 관심을 갖고 추진하겠습니다.

학생외국어교육원을 더욱 알차게 운영하여 실생활에 유용한 외국어교육이 되도록 심혈을 기울이며, 반기문 영어경시대회를 통하여 세계적인 지도자가 배출될 수 있도록 지도하겠습니다.

아울러, 영어체험실과 잉글리시존 설치 등 외국어교육 기반 구축에도 힘쓰겠습니다.

기초과학 교육을 통한 인재육성은 과학입국, 교육강국으로 가는 발판이라는 인식을 갖고 탐구·실험 중심의 과학교육에 전념하겠으며, 청풍명월 과학축제 한마당 행사 및 각종 중요한 과학대회에서 매년 우수한 성적을 거두는 영광을 이어가도록 노력하겠습니다.

교육정보화 전국 최우수교육청으로서의 자부심을 갖고 전국 최고 수준의 정보화 교육력을 유지해 가도록 힘을 모으겠습니다.

학교홈페이지 통합관리시스템 구축과 사이버 침해사고 대응팀을 새롭게 구성하여 정보시스템 취약점을 개선하고 개인정보 보호에 최선을 다하겠습니다.

21세기 신 직업사회에 부응하는 전문계고 육성을 위해 산학 연계 취업약정제를 지속적으로 운영하고 인턴취업제를 새롭게 실시하겠으며, 운영 체제 및 학과 개편을 추진하여 전문계고를 명문 특성화 고등학교로 육성하겠습니다.

셋째, 건전한 가치관을 확립하고 함께 살아가는 생활예절 중심의 품성교육에 전력하겠습니다.

우리 고장이 충·효의 본향임을 자랑스럽게 생각하며, 실천 중심의 충·효 교육과 예절교육을 강화하고 섬김과 사랑의 경로효친 및 미덕을 생활화하여 건강한 가정문화를 정착시키겠습니다.

학교폭력이 근절될 때까지 지역사회와 연계하여 학교안전망을 구축하고 친한친구·행복한동행 운동, 교육가족 사랑의 결연 운동 등으로 즐거운 학교를 만드는 데 정성을 다하겠으며, 배움터 지킴이 배치, One-Stop 지원센터 운영 등으로 학교폭력 예방에 노력하겠습니다.

부적응 학생을 위한 대안교육도 병행하고 시우보우(視友保友)캠프 운영으로 마음의 벽을 허물겠으며, 전문상담 순회교사의 역할도 강화해 가겠습니다.

학교 성교육 활성화로 성희롱, 성폭력 없는 양성평등 학교문화를 조성하는 데도 노력을 경주하겠습니다.

학생 야영수련과 청소년단체 활성화를

통하여 건전하고 진취적인 학생문화 정립에 적극적인 관심을 갖겠으며, 체육영재교육과 병행하여 학교 스포츠클럽 활성화로 모든 학생들이 참여하는 체육교육이 되도록 하겠습니다.

학생동아리 활동과 청풍명월 한마당 축제를 내실화하고, 교사동아리 문화축제를 새롭게 도입하여 학생들에게 건전한 문화축제 본보기의 장이 되도록 알차게 추진하겠습니다.

건전한 가치관을 지닌 충북학생상 구현에 힘쓰겠으며, 리더십 함양 프로그램 운영을 통하여 학생 중심의 자치 문화 실현에 도움이 되도록 지도하겠습니다.

넷째, 학교 구성원 모두가 함께 하는 교육공동체를 운영하고 교단지원 중심의 참여 행정을 실현하겠습니다.

학교교육 활동은 학부모, 지역사회, 지방자치단체 등 교육공동체가 함께 하는 행사로 추진하고 창의적인 학교경영으로 자치문화가 활짝 꽃피도록 하겠습니다.

학교운영위원회가 학교발전의 중심축으로 자리매김하고 교육발전을 위한 토론회와 세미나 개최를 활성화하여 현장감있는 다양한 의견을 수렴하고 정책에 반영하도록 하겠습니다.

학교도서관 지원센터를 새롭게 구축하여 프로그램을 더욱 다양하게 운영하고 자녀교육을 위한 학부모 센터 운영을 활

성화하여 학교가 지역교육문화의 중심이 되도록 육성하겠습니다.

교육행정정보시스템을 운영하여 내 자녀 바로알기 인터넷서비스를 실시하고, 고객중심 교육행정서비스를 확산시키겠으며 친절서비스로 명랑한 직장 분위기를 조성하겠습니다.

행·재정통합시스템 연계 운영으로 성과 중심의 업무혁신 기반을 안착시키겠으며 교육현장 중심의 혁신역량 내재화로 교직원 업무를 경감하고 교실수업 도약을 위한 지원 장학에 더욱 충실하겠습니다.

다섯째, 첨단 교육환경 조성과 도·농간 교육격차 해소로 균형 있는 교육복지를 구현하겠습니다.

수준 높은 교육을 위하여 미래형 첨단 교실을 구축하고 급수시설 및 냉방시설 개선과 녹색학교 가꾸기 사업 등으로 아름답고 쾌적한 교육환경을 조성하는데 적극적인 노력을 기울이겠습니다.

특수교육의 질을 제고할 수 있도록 특수학급과 특수학교 지원을 더욱 강화하겠으며, 장애 정도에 알맞은 순회교육과 특수학급 치료교육 전담순회교사도 확대·배치하여 더불어 배우며 살아가는 통합교육이 실현되도록 교육의 끈을 놓지 않겠습니다.

학교급식 선진화를 위해 학교급식 식재료 공동구매제를 추진하고 식중독지수에

보제 운영으로 질 높은 급식을 제공할 것이며 농산촌 지역과 저소득층 자녀에 대한 급식비 지원을 확대하겠습니다.

농산촌 우수 인재의 도시 유출을 막고 지역학교를 살리기 위해 농산촌 우수학교 육성에 역량을 집중하겠으며 교육복지투자우선지역 지원 사업도 확대해 나가도록 하겠습니다.

취약계층 학생과의 사랑의 손잡기 사업을 새롭게 전개하여 작은나눔 큰행복을 공유하고 사회복지기관과 연계한 교육복지 사업도 확대 추진하겠습니다.

교직원복지회관과 임해수련원 이용을 활성화하여 교육가족 복지향상에 힘쓰겠으며 특히 내년에는 충청북도바이오교육 문화회관을 개관하여 다양한 체험학습의 기회를 제공하고 평생학습의 장이 되도록 운영하겠습니다.

존경하는 의장님, 그리고 교육위원님 여러분!

새해 예산안은 본도 교육의 발전기반을 견실히 다지고 능력과 품성을 겸비한 세계인을 육성하기 위하여 앞에서 설명드린 역점 추진방향에 중점을 두고 편성하였습니다.

예산안의 총 규모는 1조 3,700억원으로 금년도 당초예산 1조 2,573억원에 비해 8.9%에 해당하는 1,127억원을 증액 편성하였습니다.

먼저 세입예산을 말씀드리면, 국가부담 수입이 1조 1,960억원, 일반회계 부담수입이 1,078억원, 자체수입이 416억원, 지방교육채가 91억원으로 의존수입이 95.2%를 차지하고 있습니다.

다음으로 주요 세출예산을 말씀드리면, 인건비가 72.1%인 9,876억원, 학교신설 및 수용시설 확충 200억원, 저소득층 자녀 지원 323억원, 특수교육 지원 492억원, 학력제고를 위한 사업비와 시설비를 비롯한 교육환경 개선사업 등에 2,791억원을 계상하였습니다.

이와 같이 내년도 예산안을 편성함에 있어 낭비적 요인이 없도록 세밀하게 검토하여 교육재정의 효율성과 건전성을 확보하고자 최대한 노력을 기울였습니다.

창조적 학습사회를 실현하고 힘찬도약, 미래를 여는 충북교육을 위하여 수립한 주요 사업들이 계획대로 추진되어 소기의 성과를 거양할 수 있도록 2008년도 예산안을 심의·의결하여 주시기를 부탁드립니다. 존경하는 교육위원님 여러분의 건승과 이번 정기회 회기 중 보람된 의정활동이 되시기를 기원합니다.

감사합니다.

● 의장 성명용

교육감님 수고하셨습니다.

4. 2010학년도초등학교설립계획안

- 5. 2010학년도학교설립계획변경안
- 6. 2009학년도가곡초·중학교통합운영
계획안
- 7. 단설유치원설립계획안
- 8. 충청북도중학교학교군(중학구)및청주
시후기고등학교학교군에관한고시개정안

(10시 38분)

● 의장 성영용

다음에는 의사일정 제3항 2010학년도초등학교설립계획안, 의사일정 제4항 2010학년도학교설립계획변경안, 의사일정 제5항 2009학년도가곡초·중학교통합운영계획안, 의사일정 제6항 단설유치원설립계획안, 의사일정 제7항 충청북도중학교학교군(중학구)및청주시후기고등학교학교군에관한고시개정안은 같은 국 소관이므로 일괄 상정합니다.

관계관계서는 나오셔서 안건별로 각각 제안설명해 주시기 바랍니다.

● 기획관리국장 이장길

기획관리국장 이장길입니다.

충북교육 발전을 위하여 항상 성원과 격려를 보내주시는 성영용 의장님을 비롯한 위원님들께 깊은 감사를 드리면서, 이번 정기회에 제출된 2010학년도초등학교설립계획안과 학교설립계획변경안, 2009학년도가곡초·중학교통합운영계획안, 단설유치원설립계획안, 충청북도중학교학교군(중학구)및청주시후기고등학교학교군에관한고시

개정안에 대한 제안설명을 드리겠습니다.

먼저 2010학년도초등학교설립계획안에 대하여 말씀드리겠습니다.

설립의 목적은 택지개발지구 내 주택건축에 따른 유입학생을 수용하는데 있습니다.

학교설립 계획을 세부적으로 말씀드리면 청주시 흥덕구 복대동 대농3지구 개발에 따른 유입학생을 수용하고, 인근 강서초등학교 원거리 통학 학생의 통학여건을 개선하기 위하여 강서초등학교 일부 학생을 분리 수용하고자 36학급 규모인 가칭 솔밭초등학교를 2010년 9월에 개교하기 위하여 설립하고자 하는 것입니다.

학교설립에 소요되는 투자예산은 122억 4,000만원이 소요되며, 재원은 교육인적자원부 교부금 및 자치단체에서 부담하는 학교용지부담금과 자체 재원으로 충당하고자 합니다.

▶ 참 조 : 2010학년도초등학교설립계획안 (별첨 2)

(끝에 실음)

다음은 학교설립 계획 변경안에 대하여 말씀드리겠습니다.

제안사유를 말씀드리면 2006년 11월 24일 제197회 충청북도교육위원회에서 의결한 2011년도 이후 개교 계획인 가칭 옥천

초등학교 개교시기를 변경하고자 하는데 있습니다.

주요내용을 말씀드리면 과대 학교인 옥천 삼양초등학교를 분리하여 교육여건을 개선하기 위한 가칭 옥천초등학교를 교육인적자원부에서 학교신설 실사 점검 결과 당초 2011년 이후 개교 계획에서 2010년도 개교하도록 소요 예산이 예정 교부됨에 따라 2010년 3월로 개교시기를 변경하고자 하는 것이며, 소요되는 투자계획은 토지매입비 및 설계비 44억 7,000만원은 교육인적자원부 교부금 및 자체 재원으로 충당하고자 하며, 건축비는 민간투자사업으로 추진할 계획입니다.

▶ 참 조 : 2010학년도학교설립계획변경안 (별첨 3)

(끝에 실음)

다음은 2009학년도가곡초·중학교통합 운영계획안에 대하여 말씀드리겠습니다.

제안사유를 말씀드리면 농촌지역의 교육여건 개선과 교육과정 운영의 효율화 및 인적·물적 자원의 통합 활용으로 교육재정의 효율화를 도모하는데 있습니다.

주요내용으로는 초·중등교육법 제30조 및 같은 법 시행령 제56조에 따라 인적·물적 자원의 통합 활용으로 교육재정의 효율화를 도모하고자 소규모 학교인 단양

가곡초등학교와 가곡중학교를 2009년 3월부터 통합 운영하려는 것이며, 통합위치는 학부모 의견을 존중하여 단양군 가곡면 사평리 435번지 현 가곡중학교에 설치하고자 합니다.

학교 통합에 소요되는 투자예산 규모를 말씀드리면 초등학생 수용시설 및 강당 등을 포함하여 39억 4,000만원이 소요되며 재원은 교육인적자원부 교부금 28억원과 자체 재원으로 충당하고자 합니다.

▶ 참 조 : 2009학년도가곡초·중학교통합 운영계획안(별첨 4)

(끝에 실음)

다음은 단설유치원설립계획안입니다.

설립의 목적은 공립유치원의 취원 기회 확대로 학부모의 사교육비 부담경감과 유아교육 내실화를 통한 공교육 기반을 조성하는데 있습니다.

주요내용을 말씀드리면 기존 산남초병설유치원과 셋별초병설유치원에 취원하고 있는 원아들을 통합 수용하고 특별교육대상자 유아가 있을 시 특수학급 1학급을 포함한 6학급 규모의 가칭 산남유치원을 2009년 3월 개원으로 설립하고자 하는 것이며, 설립에 소요되는 투자 예산은 32억 1,000만원이 소요되며 재원은 자체 재원으로 충당하고자 합니다.

- ▶ 참 조 : 단설유치원설립계획안(별첨 5)
(끝에 실음)

다음은 충청북도중학교학교군(중학구)및청주시후기고등학교학교군에관한고시개정안에 대하여 말씀드리겠습니다.

제안사유를 말씀드리면 2008년 3월 개교하는 성화중학교의 학교군 지정 및 청주시 통·반 조례 개정으로 통 신설 지역을 학교군에 포함하는 것과 보은군 읍·면·리의 명칭과 관할구역에 관한 조례 개정에 따른 중학구의 지역 명칭을 변경하고자 하는 것입니다.

주요 내용으로는 현행 6개교인 청주시 제3학교군에 2008학년도 3월에 개교하는 성화중학교를 추가하고 청주시 통·반 조례 개정으로 사직 주공1단지 재건축 지역에 신설되는 사창동 제31통과 제32통을 청주시 제1학군으로, 성화1택지개발 지역에 신설되는 성화 개신 죽림동 제43통에서 제48통까지를 청주시 제3학군으로 추가하고자 하며, 보은군 읍·면·리의 명칭과 관할 구역에 관한 조례 개정으로 보은중학구의 외속리면을 장안면으로, 내속리면 대목리를 속리산면 도화리로 하고, 보덕중학구의 외속리면 하계리를 장안면 개안리로, 회인중학교의 회북면을 회인면으로, 속리중학구의 내속리면을 속리산면으로 변경하고자 하는 것입니다.

- ▶ 참 조 : 충청북도중학교학교군(중학구)및청주시후기고등학교학교군에관한고시개정안(별첨 6)
(끝에 실음)

기타 자세한 사항은 각 안건별로 배부하여 드린 의안을 참고하여 주시기 바랍니다.

이상으로 2010학년도초등학교설립계획안, 2010학년도학교설립계획변경안, 2009학년도가곡초·중학교통합운영계획안, 단설유치원설립계획안, 충청북도중학교학교군(중학구)및청주시후기고등학교학교군에관한고시개정안에 대한 설명을 마치겠습니다.

감사합니다.

● 의장 성영용

기획관리국장님 수고하셨습니다.

방금 제안설명을 들으신 2010학년도초등학교설립계획안 등 5개의 안건은 현장방문과 사전 협의 등을 거쳐 검토하신 후에 제3차 본회의에서 직접 처리하도록 하겠습니다.

9. 교육기관방문의견

(10시 46분)

● 의장 성영용

다음은 의사일정 제8항 교육기관방문의견을 상정합니다.

본 건에 대해서는 제가 제의 말씀을 드

리겠습니다.

방문기관은 정기회 기간 중 10월 23일 1일간으로 하며, 방문기관은 교직원의 전문성 함양 및 능률성 향상을 위한 교육을 담당하고 있는 충청북도단체교육연수원입니다.

방문 목적은 직속기관의 운영 및 시설 현황 등을 파악하고 애로사항 등을 청취하여 의정활동 자료로 활용하고자 하는 것입니다.

이에 대하여 여러 위원님 이의 없으십니까?

(“없습니다.” 하는 위원 있음)

네, 이의가 없으므로 의사일정 제8항 교육기관방문의건은 제가 제의한 대로 결정되었음을 선포합니다.

다음에는 회의록 서명위원을 정하도록 하겠습니다.

이번 제208회 정기회 회의록 서명은 이상일 위원님과 곽정수 위원님께서 수고하여 주시기 바랍니다.

이상 오늘 회의를 마치고자 합니다.

제208회 충청북도교육위원회 정기회 제1차 본회의 산회를 선포합니다.

(10시 48분 산회)

0 출석위원 : 7명

의장 성영용, 부의장 곽정수,
위원 김병우, 김부웅, 서수웅, 이상일, 정무.

0 출석공무원 : 12명

교육감 이기용, 기획관리국장 이장길, 공보감사담당관 음영호,
혁신복지담당관 연희지, 초등교육과장 김주환, 중등교육과장 하재성,
교육정보화과장 최태호, 평생교육체육과장 이삼현, 총무과장 김용환,
기획관리과장 김장한, 학교운영지원과장 신용건, 시설과장 안세열.

※ 부 록

- ▶ 의사일정(별첨 1)
- ▶ 2010학년도초등학교설립계획안(별첨 2)
- ▶ 2010학년도학교설립계획변경안(별첨 3)
- ▶ 2009학년도가곡초·중학교통합운영계획안(별첨 4)
- ▶ 단설유치원설립계획안(별첨 5)
- ▶ 충청북도중학교학교군(중학구)및청주시후기고등학교학교군에관한고시개정안(별첨 6)

本 會 議 會 議 錄

忠清北道教育委員會 議事局

2007년 10월 24일 (수요일) 11시 02분

議事日程 (제208회 정기회 제2차 본회의)

1. 2007~2011년도중기충북교육재정계획보고의건
2. 2008년도공유재산관리계획안
3. 2008년도충청북도교육비특별회계세입·세출예산안
4. 예산·결산소위원회구성건의건

附議된 案件

1. 경과보고(의사과장)
2. 2007~2011년도중기충북교육재정계획보고의건(교육감 제출)
3. 2008년도공유재산관리계획안(교육감 제출)
4. 2008년도충청북도교육비특별회계세입·세출예산안(교육감 제출)
5. 예산·결산소위원회구성건의건(의장 제의)

(11시 02분 개의)

● 의장 성영용

의석을 정돈해 주시기 바랍니다.

성원이 되었으므로 제208회 충청북도교육위원회 정기회 제2차 본회의 개의를 선포합니다.

오늘 집행기관으로부터 김경숙 과학산업교육과장께서는 병가로 인하여, 최태호 교육정보화과장께서는 정보통신윤리교육

시범학교 운영보고회 참석차 본회의에 참석할 수 없다는 통보를 받았습니다.

위원님들 양해해 주시기 바랍니다.

1. 경과보고

● 의장 성영용

먼저 의사과장으로부터 의안접수 상황에 대한 보고가 있겠습니다.

● 의사과장 정명환

의사과장 정명환입니다.

의안제출에 관한 사항을 보고드리겠습니다.

2007년 10월 16일 충청북도교육감으로부터 2007~2011년도중기충북교육재정계획보고의건과 2008년도충청북도교육비특별회계세입·세출예산안이 제출되었습니다.

오늘 제2차 본회의에서는 2007~2011년도 중기 충북교육 재정계획에 관한 보고를 들으시고 2008년도공유재산관리계획안 및 2008년도충청북도교육비특별회계세입·세출예산안에 대한 제안설명을 들으시겠으며, 제안설명을 들으신 후 2개의 안건은 11월 1일 제3차 본회의에서 처리하겠습니다.

이상으로 보고를 마치겠습니다.

● 의장 성영용

의사과장님 수고하셨습니다.

-
2. 2007~2011년도중기충북교육재정계획보고의건
 3. 2008년도공유재산관리계획안
 4. 2008년도충청북도교육비특별회계세입·세출예산안

(11시 04분)

● 의장 성영용

다음에는 의사일정 제2항 2007~2011년도중기충북교육재정계획보고의건과 의사

일정 제2항 2008년도공유재산관리계획안, 그리고 의사일정 제3항 2008년도충청북도교육비특별회계세입·세출예산안은 같은 국 소관이므로 일괄 상정합니다.

관계관계서는 나오셔서 안건별로 각각 보고 및 제안설명을 하여 주시기 바랍니다.

● 기획관리국장 이장길

기획관리국장 이장길입니다.

존경하는 성영용 의장님, 그리고 교육위원님 여러분!

오늘 제208회 충청북도교육위원회 정기회 제2차 본회의에서 중기 충북교육재정계획에 대하여 보고드리게 된 것을 매우 뜻 깊게 생각합니다.

그리고 연일 계속되는 의정활동 중에도 충북교육 발전을 위하여 아낌없는 격려와 지도를 보내주시는 위원님 여러분의 노고에 깊은 감사를 드립니다.

오늘 보고드릴 중기 충북교육재정 계획은 2007년도 재정운용 실적과 2008년도부터 2011년까지 향후 4개년간의 재정운용계획을 담고 있습니다.

본 계획은 국가재정운용계획, 교육인적자원부 재정 운용 방향 및 중기 충북지방재정 계획과 연계한 우리 교육청 재정투자 방향을 미리 구상하고 교육재정의 효율과 성과가 극대화될 수 있도록 미래 재정운용 계획을 설계함으로써 교육시책이

교육현장 곳곳에서 알차게 실현될 수 있도록 교육재정을 안정적으로 지원하는데 주목적을 두고 있습니다.

존경하는 교육위원님 여러분!

교육위원님 여러분께서도 잘 아시는 바와 같이 우리 교육청 세입 재원의 대부분은 의존재원으로 중앙정부 및 자치단체 이전수입이 세입의 90% 이상을 차지하고 있습니다.

뿐만 아니라 세출의 경우에는 인건비 등 경상적 경비가 80% 이상을 차지하고 있어 상대적으로 교육사업 투자를 위한 가용재원이 부족하여 교육재정 운용의 어려움으로 작용하고 있습니다.

우리 교육청은 어려운 교육재정 여건을 극복하기 위하여 교육지원조례와 교육경비 보조조례를 통한 교육경비 유치 강화, 세입 재원 확보를 위한 다각적인 노력 등 교육재정 확충에 주력하고 경상적 경비 지출 최소화, 예산절감 추진, 성과에 근거한 합리적 예산편성 등 투자효과의 극대화에 최선을 다하여 매년 증가하는 교육재정 수요에 효과적으로 대처할 계획입니다.

먼저 2008년부터 2011년까지 4년간 세입·세출별 교육재정 규모를 보고드리겠습니다.

세입은 교부금 등 중앙정부 이전수입 5조 4,450억원, 지방교육세 등 지방자치단

체 이전수입 6,136억원, 입학금 및 수업료 등 자체 수입 1,824억원, 지방교육채를 비롯한 기타 수입 2,091억원 등 4년간 총 6조 4,501억원으로 계획하였으며, 세출은 인건비 4조 6,461억원, 학교운영비 5,705억원, 교육행정비 431억원 등 경상적 경비로 5조 2,597억원, 시설비 3,611억원, 교육사업비 6,847억원 등 사업성 경비로 1조 458억원, 지방채와 BTL 사업 임대료 상환 및 예비비로 1,446억원 등 4년간 총 6조 4,501억원을 투자하는 것으로 계획하였습니다.

다음은 2008년부터 향후 4년간의 교육재정 투자사업을 다섯 가지 교육시책별 투자계획과 새로 시행되는 사업 예산제도의 열두 개 정책사업별 투자계획으로 나누어 말씀드리겠습니다.

우선 다섯 가지 교육시책별 투자계획을 간략하게 보고드리면, 첫째, 조화로운 학력신장 시책사업에 1,857억원, 둘째, 미래대비 창조교육 시책사업에 1,274억원, 셋째, 진취적인 품성 함양 시책사업에 125억원, 넷째, 신뢰받는 참여행정 시책사업에 6,049억원, 다섯째, 균형있는 복지구현 시책사업에 1조 2,141억원을 투자하는 것으로 계획하였습니다.

다음은 사업예산제도의 열두 개 정책사업별 투자계획에 대하여 말씀드리겠습니다.

첫 번째, 정규직 인건비, 교원역량 강화 등 인적자원 운용 정책사업에 4조 2,667억원, 교수-학습활동 지원 정책사업에 3,031억원, 교육격차 해소 정책사업에 1,887억원, 보건 급식 체육활동 정책사업에 771억원, 학교재정 지원관리 정책사업에 9,790억원, 학교 교육여건 개선시설 정책사업에 3,399억원, 평생교육 정책사업에 97억원, 직업교육 정책사업에 49억원, 교육행정일반 정책사업에 722억원, 기관운영관리 정책사업에 643억원, 지방채상환 및 리스료 정책사업에 1,046억원, 예비비 및 기타 정책사업에 399억원을 투자하는 것으로 계획하였습니다.

존경하는 성영용 의장님, 그리고 교육위원님 여러분!

우리 충북교육은 끊임없는 발전과 성장으로 중앙부처의 평가에서 7년 연속 우수 교육청으로 선정된 바 있으며, 2006년도 교육인적자원부에서 실시한 평가에서는 작은 재정규모임에도 불구하고 교육재정 분야에서 우수 교육청으로 선정되는 등 빛나는 성과를 거두었습니다.

앞으로도 우리 교육청은 충실한 계획과 효율적인 운용으로 교육재정을 더욱 건실하게 유지하여 교육시책 실현에 중점 투자함으로써 학생 학부모 교직원 모두가 만족하는 선진 충북교육을 구현하도록 최선의 노력을 다하겠습니다.

우리 교육청 교육재정 운영에 대한 위원님 여러분의 훌륭한 고견과 지도 편달, 그리고 변함없는 지원을 부탁드립니다. 이상으로 중기 충북교육재정 계획에 대한 보고를 마치겠습니다.

▶ 참 조 : 2007~2011년도중기충북교육재정계획(별책 1)

이어서 2008년도공유재산관리계획안에 대한 제안설명을 드리겠습니다.

본 의안은 충청북도 교육비특별회계 소관 공유재산 관리조례 제13조의 규정에 근거한 것으로서 취득하고자 하는 재산은 초등학교 및 단설유치원 설립을 위해 167억 8,600만원의 사업비로 가칭 솔밭초등학교와 옥천초등학교, 산남유치원의 토지 3만 1,944㎡를 취득하고 22억 600만원의 사업비로 가칭 산남유치원 교사 1,372.5㎡를 신축하며, 초·중통합학교 교육여건 개선을 위해 39억 4,300만원의 사업비로 가곡 초·중학교에 교사 2,883㎡를 신축하고 학생수용시설 확충 및 교육환경 개선을 위해 12억 2,500만원의 사업비로 음성고등학교에 교실 및 급식소 940㎡를 취득하고자 하는 것입니다.

다음으로 처분하고자 하는 재산은 폐교된 옥천 청성초등학교 신서분교장으로 수질보전 대책 지역 내에 위치하여 각종 규

제가 많아 활용이 어렵고 충청북도 도청으로부터 내수면연구소 옥천지소 설립을 위한 매수 요청이 있어 주민 및 동문 등의 의견수렴 과정을 거쳐 면밀히 검토한 결과 향후 교육목적으로 활용할 가치가 적은 것으로 판단되어 이를 매각하고자 하는 것입니다.

기타 자세한 내용은 배부하여 드린 의안을 참고하여 주시기 바랍니다.

이상으로 2008년도 공유재산관리계획안에 대한 제안설명을 마치겠습니다.

▶ 참 조 : 2008년도공유재산관리계획안
(별첨 7)

(끝에 실음)

마지막으로 2008년도충청북도교육비특별회계세입·세출예산안에 대하여 제안설명을 드리겠습니다.

존경하는 성영용 의장님, 그리고 교육위원님 여러분!

2008년도 교육재정 여건은 국내경기 회복 추세가 지속되고 지방교육재정교부금법 개정으로 인상된 내국세분 교부율을 적용하여 재정여건은 다소 호전될 전망입니다.

그러나 유아교육 방과후학교 지원사업의 지방이양에 따른 국고지원금 감액 등 교육복지 강화를 위한 재정수요가 증가할

전망이며, 인건비 등 경직성 경비 비중이 여전히 높아 재정여건이 어려울 것으로 전망됩니다.

2008년도 예산안은 유아·특수교육 및 방과후 학교 사업지원, 초·중등교육의 내실화, 지식기반사회를 대비한 교육정보화 추진, 과학·산업교육의 내실화, 학교 체육활동 지원, 교육환경개선 사업, 외국어교육 강화, 교원의 전문성 제고 등을 주요 추진사항으로 정하였으며, 2008년도부터 본격적으로 시행되는 지방교육 행·재정통합시스템에 의한 사업예산제도에 맞추어 예산을 편성하였음을 말씀드립니다.

2008년도 충청북도 교육비특별회계 세입·세출 예산규모는 각각 전년도 대비 9%가 증가된 1조 3,700억 2,000만원으로 편성하였습니다.

세입예산 총괄을 말씀드리면, 중앙정부 이전수입이 87.3%인 1조 1,960억 2,000만원, 지방자치단체 이전수입이 7.9%인 1,078억 1,000만원, 자체수입이 3%인 416억 5,000만원, 지방교육채 차입금이 0.7%인 91억원, 기타 순세계잉여금이 1.1%인 154억 4,000만원으로 의존수입이 95.2%를 차지하고 있습니다.

세출예산 총괄을 정책사업별로 말씀드리면 유아 및 초·중등교육 부문의 인적 자원운용 9,082억 1,000만원, 교수-학습

활동지원 654억원, 교육격차해소 404억 7,000만원, 보건·급식·체육활동 182억 6,000만원, 학교재정지원관리 2,261억 9,000만원, 학교 교육여건 개선 시설 587억 4,000만원이며 평생·직업교육 부문의 평생교육 12억 6,000만원, 직업교육 5억 7,000만원, 교육일반 부문의 교육행정일반 135억 5,000만원, 기관운영관리 204억 6,000만원, 지방채상환 및 리스료 99억 7,000만원, 예비비 및 기타 69억 4,000만원을 계상하였습니다.

존경하는 의장님, 그리고 교육위원님 여러분!

이번 제출한 2008년도 예산안은 국고부담 사업의 지방이양 등 증가하는 각종 재정수요를 충족시키고자 노력하였으며, 또한 한정된 재원으로 사업의 우선순위, 시기 등을 고려하여 충북교육이 더욱 발전할 수 있도록 편성하였음을 보고드립니다.

예산에 반영된 모든 교육시책들이 차질 없이 추진될 수 있도록 원안대로 심의의결하여 주실 것을 부탁드립니다. 2008년도 예산안에 대한 제안설명을 마치겠습니다.

▶ 참 조 : 2008년도충청북도교육비특별회계세입·세출예산안(별첨 8)

(끝에 실음)

2008년도충청북도교육비특별회계세입·세출예산안2-1(별책 2)

2008년도충청북도교육비특별회계세입·세출예산안2-2(별책 3)

이상으로 2007~2011년도중기충북교육재정계획보고와 2008년도공유재산관리계획안, 2008년도충청북도교육비특별회계세입·세출예산안에 대한 제안설명을 마치겠습니다.

감사합니다.

● 의장 성명용

기획관리국장님 수고하셨습니다.

방금 제안설명을 들으신 안건 중 2008년도공유재산관리계획안은 현장 방문과 사전 협의 등을 거쳐 검토하신 후에 제3차 본회의에서 직접 처리하도록 하겠습니다.

5. 예산·결산소위원회구성 의견

(11시 18분)

● 의장 성명용

다음에는 의사일정 제4항 예산·결산소위원회구성 의견을 상정합니다.

이번 회기에 충청북도교육감으로부터 제출된 2008년도충청북도교육비특별회계세입·세출예산안을 심사하기 위한 예산·결산소위원회는 의장을 제외한 모든 위원으로 구성하고자 하는데 이의 없으십

니까?

겠습니다.

(“없습니다.” 하는 위원 있음)

네, 이의가 없으므로 의사일정 제4항 예산·결산소위원회구성건의는 의장을 제외한 여섯 분의 위원으로 구성하는 것으로 결정되었음을 선포합니다.

예산·결산소위원회에서는 회부된 안건에 대한 심사결과를 11월 1일 제3차 본회의에서 보고하여 주시기 바랍니다.

이상으로 오늘 회의를 마치고자 합니다.

오늘 제안설명을 들으신 2008년도충청북도교육비특별회계세입·세출예산안은 즉시 예산·결산소위원회로 회부토록 하

제208회 충청북도교육위원회 정기회 제2차 본회의 산회를 선포합니다.

(11시 19분 산회)

0 출석위원 : 7명

의장 성영용, 부의장 곽정수,
위원 김병우, 김부웅, 서수웅, 이상일, 정무.

0 출석공무원 : 13명

교육감 이기용, 부교육감 김호겸, 교육국장 김종근,
기획관리국장 이장길, 공보감사담당관 음영호, 혁신복지담당관 연희지,
초등교육과장 김주환, 중등교육과장 하재성, 평생교육체육과장 이삼현,
총무과장 김용환, 기획관리과장 김장한, 학교운영지원과장 신용건,
시설과장 안세열.

※ 부 록

- ▶ 2008년도공유재산관리계획안(별첨 7)
- ▶ 2008년도충청북도교육비특별회계세입·세출예산안(별첨 8)

※ 별 책 부 록

- ▶ 2007~2011년도중기충북교육재정계획(별책 1)
- ▶ 2008년도충청북도교육비특별회계세입·세출예산안2-1(별책 2)
- ▶ 2008년도충청북도교육비특별회계세입·세출예산안2-2(별책 3)

本 會 議 會 議 錄

忠清北道教育委員會 議事局

2007년 11월 1일 (목요일) 11시 00분

議事日程 (제208회 정기회 제3차 본회의)

1. 2010학년도초등학교설립계획안
2. 2010학년도학교설립계획변경안
3. 2009학년도가곡초·중학교통합운영계획안
4. 단설유치원설립계획안
5. 충청북도중학교학교군(중학구)및청주시후기고등학교학교군에관한고시개정안
6. 2008년도공유재산관리계획안
7. 2008년도충청북도교육비특별회계세입·세출예산안

附議된 案件

1. 2010학년도초등학교설립계획안(교육감 제출)
2. 2010학년도학교설립계획변경안(교육감 제출)
3. 2009학년도가곡초·중학교통합운영계획안(교육감 제출)
4. 단설유치원설립계획안(교육감 제출)
5. 충청북도중학교학교군(중학구)및청주시후기고등학교학교군에관한고시개정안(교육감 제출)
6. 2008년도공유재산관리계획안(교육감 제출)
7. 2008년도충청북도교육비특별회계세입·세출예산안(교육감 제출)

(11시 00분 개의) 육위원회 정기회 제3차 본회의 개의를 선

● 의장 성영웅

의석을 정돈해 주시기 바랍니다.

포합니다.

성원이 되었으므로 제208회 충청북도교

오늘 집행기관으로부터 음영호 공보감
사담당관계서는 감사원 회의 참석차, 하

재성 중등교육과장께서는 연구학교시범보고회 참석차, 김경숙 과학산업교육과장께서는 병가로 인하여 본회의에 참석할 수 없다는 사전 통보를 받았습니다.

위원님들 양해해 주시기 바랍니다.

1. 2010학년도초등학교설립계획안
2. 2010학년도학교설립계획변경안
3. 2009학년도가곡초·중학교통합운영 계획안
4. 단설유치원설립계획안
5. 충청북도중학교학교군(중학구)및청주시후기고등학교학교군에관한고시개정안
6. 2008년도공유재산관리계획안

(11시 02분)

● 의장 성영용

의사일정 제1항 2010학년도초등학교설립계획안, 의사일정 제2항 2010학년도학교설립계획변경안, 의사일정 제3항 2009학년도가곡초·중학교통합운영계획안, 의사일정 제4항 단설유치원설립계획안, 의사일정 제5항 충청북도중학교학교군(중학구)및청주시후기고등학교학교군에관한고시개정안, 의사일정 제6항 2008년도공유재산관리계획안을 일괄 상정합니다.

상정된 안건에 대해서는 현장을 방문하시고 관계관으로부터 충분한 설명을 들으시고 또한 심도 있는 협의를 하신 바 있으므로 질의 및 토론을 종결하고자 하는데 이의 없으십니까?

(“없습니다.” 하는 위원 있음)

네, 이의가 없으므로 질의 및 토론을 종결하겠습니다.

그러면 의결을 하도록 하겠습니다.

의사일정 제1항 2010학년도초등학교설립계획안을 원안대로 의결하고자 하는데 이의 없으십니까?

(“이의 없습니다.” 하는 위원 있음)

네, 이의가 없으므로 의사일정 제1항 2010학년도초등학교설립계획안은 원안대로 가결되었음을 선포합니다.

다음은 의사일정 제2항 2010년도학교설립계획변경안을 원안대로 의결하고자 하는데 이의 없으십니까?

(“없습니다.” 하는 위원 있음)

이의가 없으므로 의사일정 제2항 2010학년도학교설립계획변경안은 원안대로 가결되었음을 선포합니다.

다음은 의사일정 제3항 2009학년도가곡초·중학교통합운영계획안을 원안대로 의결하고자 하는데 이의 없으십니까?

(“없습니다.” 하는 위원 있음)

네, 이의가 없으므로 2009학년도가곡초·중학교통합운영계획안은 원안대로 가결되었음을 선포합니다.

본 건에 대해서는 제가 집행기관에 당부 말씀을 드리겠습니다.

가곡초·중학교 통합 운영을 위한 시설 확충 사업은 지역주민의 의견을 충분히

반영하여 통합 운영에 적합한 시설이 되도록 추진하여 주시기를 당부드리며, 추후 시설 사업 추진 현황은 우리 교육위원회에도 알려주시기 바랍니다.

다음은 의사일정 제4항 단설유치원설립계획안을 원안대로 의결하고자 하는데 이의 없으십니까?

(“없습니다.” 하는 위원 있음)

네, 이의가 없으므로 의사일정 제4항 단설유치원설립계획안은 원안대로 가결되었음을 선포합니다.

다음은 의사일정 제5항 충청북도중학교학교군(중학구)및청주시후기고등학교학교군에관한고시개정안을 원안대로 의결하고자 하는데 이의 없으십니까?

(“없습니다.” 하는 위원 있음)

네, 이의가 없으므로 의사일정 제5항 충청북도중학교학교군(중학구)및청주시후기고등학교학교군에관한고시개정안은 원안대로 가결되었음을 선포합니다.

다음은 의사일정 제6항 2008년도공유재산관리계획안을 원안대로 의결하고자 하는데 이의 없으십니까?

(“없습니다.” 하는 위원 있음)

네, 이의가 없으므로 의사일정 제6항 2008년도공유재산관리계획안은 원안대로 가결되었음을 선포합니다.

입·세출예산안

(11시 06분)

● 의장 성영용

다음은 의사일정 제7항 2008년도충청북도교육비특별회계세입·세출예산안을 상정합니다.

본 건에 대해서는 예산·결산소위원회로부터 심사보고와 함께 수정안이 제출되었습니다.

예산·결산소위원회 김병우 위원장님 나오셔서 심사보고와 함께 수정안에 대하여 제안설명을 해 주시기 바랍니다.

● 예산·결산소위원회위원장 김병우

예산·결산소위원회 위원장 김병우 교육위원입니다.

우리 소위원회에서 심의한 2008년도충청북도교육비특별회계세입·세출예산안의 심사결과를 보고드리겠습니다.

먼저 심사경과를 말씀드리면 본 예산안은 지난 10월 16일 충청북도교육감으로부터 제출된 안건으로 10월 24일 제2차 본회의 의결에 의하여 우리 소위원회에 회부되어 그간 5차에 걸쳐 심사를 하였습니다.

제안설명은 심사보고서 1쪽과 2쪽을 참고해 주시기 바라며, 심사보고 주요내용 및 수정안에 대한 제안설명을 드리겠습니다.

본 예산안은 중앙정부가전수입, 지방자

7. 2008년도충청북도교육비특별회계세

치단체이전수입, 자체수입, 지방교육채, 순세계잉여금 등의 재원으로 불요불급한 예산편성 여부와 재원의 합리적 배분 등을 심사기준으로 하여 심도 있게 심사를 하였습니다.

2008년도충청북도교육비특별회계세입·세출예산안의 규모는 2007년도 당초 예산 1조 2,573억 2,384만 6,000원 대비 9.0%인 1,127억 94만 2,000원이 증가된 1조 3,700억 2,478만 8,000원으로 편성하였으며, 세입예산은 중앙정부이전수입 1조 1,960억 2,060만 9,000원, 지방자치단체이전수입 1,078억 1,137만원, 자체수입 416억 5,183만 3,000원, 지방교육채 91억원, 순세계잉여금 154억 4,097만 6,000원으로 편성되었고, 세출예산은 유아 및 초·중등교육 1조 3,172억 7,555만 7,000원, 평생직업교육 18억 3,310만 8,000원, 교육일반 509억 1,612만 3,000원으로 편성되었으며, 세출예산의 정책사업별, 성질별 예산편성 내역은 보고서 6쪽에서 8쪽을 참고하여 주시기 바랍니다.

다음은 보고서 9쪽의 지방채 조서에 대하여 말씀드리겠습니다.

금번 지방채 부분은 2008년 2월말 초·중등 교원 명예퇴직수당 지급을 위해 91억원을 국고상환 조건으로 편성하였습니다.

다음은 보고서 9쪽의 우리 소위원회에

서 의결한 본 예산안의 삭감내역을 말씀드리겠습니다.

세입예산에 대한 조정은 없고 세출예산안 삭감내역 및 사유를 말씀드리겠습니다.

예산안 142 혁신마일리지제 운영 혁신마일리지 운영 포상 기관포상금 300만원은 개인포상금과 중복을 고려하여 전액 삭감, 예산안 150 규제완화 및 교원업무경감에서 연구팀협의회 250만원 중 과다계상분 100만원 삭감, 예산안 323 학력신장지원시스템 운영 선진 공교육 체험연수 1,960만원은 초등교원과의 형평성을 고려하여 전액 삭감, 예산안 342 원어민교사 운영에서 원어민교사 모집 및 운영 신규 원어민 사전 연수 강사수당 160만원 중 단가를 조정하여 20만원 삭감, 예산안 499 교단선진화 보급에서 중설학급 교단선진화 사업 중 청주교육청 사립초등학교분 350만원 전액 삭감, 예산안 500 교단선진화 보급사업에서 노후 프로젝션TV 교체보급 46억 2,000만원 중 활용가능성을 기준으로 교체하고자 13억 8,600만원 삭감, 예산안 586 급식시설개선 및 확충 급식시설 현대화 청주교육청 내곡초등학교 4억 479만원은 주민이주 대상 지역으로 전액 삭감, 예산안 620 공공도서관 평생학습 운영 지원 충북교육사랑봉사단 운영비는 타 교육청과의 형평성을 고려하여

시지역인 충주, 제천은 운영비 각각 160만원 중 60만원, 군지역인 보은, 옥천, 영동, 진천, 단양은 운영비 각각 110만원 중 55만원 삭감, 예산안 624 교육문화회관 설립 추진 및 운영에서 시설유지관리 무인경비시설 설치비 275만원은 사업시기를 고려하여 전액 삭감, 예산안 643 비정규직관리 비정규직 연수 강사수당 초과분 105만원 중 30만원 삭감, 예산안 782 학교안전공제회 지원 교육안전망 구축비 5억원 중 법인 자체 사업 수익을 고려하여 2억원 삭감, 예산안 827 초등학교 교육환경 개선시설 제천중앙초등학교 사택중·개축비 4,548만원은 미활용 사택으로 전액 삭감, 예산안 835 초등학교 교육환경 개선 시설 목도초등학교 사택중·개축비 4,500만원은 담장개축비로 전액 삭감, 예산안 847 중학교 교육환경 개선 시설 광혜원중학교 사택중·개축비 3,032만원은 미활용 사택으로 전액 삭감, 예산안 852 고등학교 교육환경 개선 시설 청주농업고등학교 사택 중·개축비 9,554만원은 미활용 사택으로 전액 삭감, 예산안 1003 본청 직속기관 운영비 사업추진 업무추진비 942만원 중 타 기관과의 형평성을 고려하여 142만원 삭감, 예산안 1125 지역단위 순회교사제 운영 음성교육청 보건교사 순회여비 800만원은 사업취소로 전액 삭감, 예산안 1239 지역학생 상담활동 지

원 옥천교육청 학생상담활동 물품구입 67만원은 활용성을 고려하여 전액 삭감, 예산안 1247 학교환경위생관리 진천교육청 학교환경위생정화위원회 운영 급식비 60만원은 타 교육청과의 형평성을 고려하여 전액 삭감, 예산안 1260에서 1261 학교급식위생관리의 축산물 유전자 분석검사 중단가를 고려하여 옥천교육청 20만원 중 5만원, 영동교육청 24만원 중 1만 5,000원, 음성교육청 46만원 중 1만원 삭감, 예산안 1267 지역 소년체육대회 운영 진천교육청 전국소년체육대회 참관 여비 196만원 중 단가를 조정하여 42만원 삭감, 예산안 1353 지역 행정서비스현장제 운영 청주교육청 전화친절모니터요원 291만원, 청원교육청 전화친절모니터링 위탁 조사 100만원, 보은교육청 전화친절도조사 모니터 요원 23만 4,000원, 괴산·증평교육청 전화모니터요원 수당 20만원, 음성교육청 전화친절도 평가 용역비 100만원 전액 삭감, 예산안 1327에서 1345 지역단위 혁신활동 지원 청주교육청 외 7개 지역교육청 혁신마일리지제 운영 우수기관 포상금 820만원은 개인포상금과 중복을 고려하여 전액 삭감, 본청, 직속기관, 지역교육청의 교직원무심의위원회 외 27개 위원회 인원 과다 계상분 및 운영횟수 조정분 2,080만원을 삭감하였습니다.

삭감된 예산 총 22억 8,695만 9,000원은 예비비로 편입하여 세입·세출 각각 1조 3,700억 2,478만 8,000원으로 조정하였습니다.

다음은 본 예산안을 심사한 종합의견을 말씀드리겠습니다.

2008년도는 지방교육재정교부금법 개정에 따라 내국세분 교부율이 19.4%에서 20.0%로 인상이며 교부금 지원 규모가 다소 호전될 것으로 보여지나, 공무원 인건비 상승, 학교기본운영비 지원, 지방채상환, 민자사업지급금 상환 등 경상비의 지속적인 증가와 교육복지 증진, 특수교육대상자 학습권 보장, 유아교육 지원 확대, 교육환경 개선, 계층간 지역간 교육격차 완화 추진 등 교육복지 강화로 재정 수요는 계속적으로 증가하여 지방교육 재정 운영은 상당히 어려움이 예상되는 여건에도 불구하고 공교육의 내실화, 교육복지 증진 및 저소득층 지원, 교육여건 개선 사업의 차질 없는 추진, 외국어교육 강화, 교원의 전문성 제고, 교육정보화 사업 추진, 특수교육 진흥 확대, 교육격차 해소, 교육환경 개선 등에 중점을 두면서 교육재정의 효율성과 건전성을 확보하고자 적정히 편성하였다고 생각합니다.

다만, 세입면에서 자체수입이 다소 증가됨에도 불구하고 여전히 중앙정부 및 지방자치단체 이전수입의 의존수입이

95.2%를 차지하는 등 세입의존도가 매우 높은 상황으로서 세입에 대한 추계의 정확성을 높여 세입재원 확보 등 업무를 보다 적극적으로 추진하여야 하고, 기초자치단체의 교육에 대한 책무성 확보를 위해 교육경비 보조 조례 제·개정을 통하여 교육경비를 확보하는 노력은 물론, 학교용지 매입비 등 자치단체 이전수입 확보를 위하여 관계 기관과의 긴밀한 협조가 필요할 것입니다.

세출면에서는 부문별 예산편성 내역을 보면 유아 및 초·중등교육이 전체 예산의 96.2%, 평생 직업교육이 전체 예산의 0.1%, 교육일반이 전체 예산의 3.7%를 차지하나 교육일반이 전년도 대비 45.9%가 증가한 바 이러한 경상적 경비를 줄이고 교육여건 개선과 향상을 위한 교육사업비 부분으로 재원을 배분할 수 있는 효율적인 예산 운영 방안을 마련해야 할 것으로 판단되며, 세출예산 편성 시 기관 상호간 균형 유지가 필요한 경비와 일정한 기준이 없는 경우 과도한 예산 계상이 우려되는 경비에 한하여 도교육청에서 기준 경비를 제시하여 지방교육재정 운영의 건전성과 효율성이 제고될 수 있도록 만전을 기하여 주시고, 급식시설 현대화 등 각종 시설사업 대상학교 선정 시에는 객관적인 기준으로 우선순위 선정에 신중을 기하여 주시기 바라며, 현수막 제작에 있어서는

재활용 등의 방법으로 교육제정 효율화를 위해 노력하여 주시기를 당부드립니다.

2008년도 예산안의 수정이유와 주요골자는 앞서 말씀드린 삭감내역 및 사유와 같으므로 보고서 17쪽의 수정안을 참고하여 주시기 바랍니다.

다음에는 우리 소위원회에서 의결된 심사결과를 말씀드리면 2008년도충청북도교육비특별회계세입·세출예산안은 수정가결 하였으며 소수의견은 없었습니다.

끝으로 바쁘신 일정 속에서도 심도 있는 예산심사와 적극적으로 소위원회 활동에 임해 주신 동료 교육위원 여러분께 다시 한번 감사의 말씀을 드리고, 국정감사 및 행정사무감사 수감 등 바쁜 일정 속에서도 2008년도 예산안이 편성되어 소위원회 심사를 거치기까지 수고해 주신 집행청 관계관 여러분께도 감사의 말씀을 드리며, 이상으로 심사보고를 마치겠습니다.

감사합니다.

▶ 참 조 : 심사보고서(별첨 9)
(끝에 실음)

● 의장 성명용

김병우 위원장님 수고하셨습니다.

본 건은 방금 심사보고를 들으신 바와 같이 예산·결산소위원회에서 심도 있게

심사를 마친 안건이기 때문에 질의 및 토론을 생략하고자 하는데 이의 없으십니까?

(“없습니다.” 하는 위원 있음)

예, 이의가 없으므로 질의 및 토론을 종결하겠습니다.

그러면 의결을 하도록 하겠습니다.

의사일정 제7항 2008년도충청북도교육비특별회계세입·세출예산안을 예산·결산소위원회에서 보고한 대로 의결하고자 하는데 이의 없으십니까?

(“없습니다.” 하는 위원 있음)

네, 이의가 없으므로 의사일정 제7항 2008년도충청북도교육비특별회계세입·세출예산안은 세출 예산에서 22억 8,695만 9,000원을 삭감하여 예비비로 조정한 세입·세출 각각 1조 3,700억 2,478만 8,000원으로 하여 수정한 부분은 수정안대로 기타 부분은 원안대로 하여 가결되었음을 선포합니다.

이상으로 오늘 회의를 마치고자 합니다.

제208회 충청북도교육위원회 정기회 제3차 본회의 산회를 선포합니다.

(11시 23분 산회)

0 출석위원 : 7명

의장 성영용, 부의장 곽정수,
위원 김병우, 김부웅, 서수웅, 이상일, 정무.

0 출석공무원 : 12명

교육감 이기용, 부교육감 김호겸, 교육국장 김종근,
기획관리국장 이장길, 혁신복지담당관 연희지, 초등교육과장 김주환,
교육정보화과장 최태호, 평생교육체육과장 이삼현, 총무과장 김용환,
기획관리과장 김장한, 학교운영지원과장 신용건, 시설과장 안세열.

※ 부 록

- ▶ 심사보고서(별첨 9)

本 會 議 會 議 錄

忠清北道教育委員會 議事局

2007년 11월 2일 (금요일) 11시 00분

議事日程 (제208회 정기회 제4차 본회의)

1. 2007년도 행정사무감사결과보고서 채택의건

附議된 案件

1. 2007년도 행정사무감사결과보고서 채택의건

(11시 00분 개의)

택의건

● 의장 성영웅

의석을 정돈해 주시기 바랍니다.

성원이 되었으므로 제208회 충청북도교육위원회 정기회 제4차 본회의 개의를 선포합니다.

오늘 집행기관으로부터 이기용 교육감과 김종근 교육국장, 김장한 기획관리과장께서는 도의회 임시회 참석차, 김경숙 과학산업교육과장께서는 병가로 인하여 본회의에 참석할 수 없다는 통보를 받았습니다.

위원님들 양해해 주시기 바랍니다.

● 의장 성영웅

의사일정 제1항 2007년도 행정사무감사 결과보고서 채택의건을 상정합니다.

감사소위원회 곽정수 위원장님 나오셔서 2007년도 행정사무감사 결과를 보고하여 주시기 바랍니다.

● 감사소위원회위원장 곽정수

감사소위원회 위원장 곽정수 교육위원입니다.

중전 지방교육자치에 관한 법률 제19조 및 같은 법률 시행령 제10조의 규정에 따라 2007년 10월 16일부터 10월 19일까지 4일간 실시한 행정사무감사 결과를 보고드리겠습니다.

1. 2007년도 행정사무감사결과보고서채

그 동안의 감사경과를 간단히 말씀드리면 본 감사소위원회는 의장을 제외한 6명의 위원으로 감사반을 편성하여, 10월 16일 충청북도영동교육청 감사를 시작으로 10월 17일에는 충청북도충주교육청을, 10월 18일에는 충청북도단양교육청을, 그리고 마지막 날인 10월 19일에는 충청북도교육청에 대한 감사일정을 마무리하였습니다.

기관별 감사실시 주요내용은 보고서 4쪽에서부터 20쪽까지를 참고하여 주시기 바라며, 먼저 행정사무감사 결과 수범사항에 대하여 말씀드리겠습니다.

충청북도교육청은 지식관리시스템 활성화의 일환으로 지식 공유 문화를 조성하고자 충북교육지식의 브랜드화를 추진하였고, 교육재정 운영의 효율성과 투명성에 관한 수요자의 관심과 참여도가 높아짐에 따라 기동감찰반을 조직·운영하여 반부패 청렴행정을 실현하였으며, 학업성적 평가개선 장학지원단 운영으로 단위학교 학업성적 평가 및 관리의 객관성, 공정성, 신뢰성 제고를 가져오는 좋은 계기가 되었습니다.

또한 방과후에도 행복한 학교 운영을 위하여 교육기회 균등을 위한 교육소외계층 집중 지원, 실질적인 학습선택권 존중을 위한 프로그램 운영, 삶의 질을 높이는 행복한 교육공동체 등을 운영하고 있

으며, 충북학교급식운동본부 등 관련 시민단체와의 유기적인 협조하에 학교급식 개선을 위해 다양한 노력을 경주하여 충주시를 비롯한 9개 시·군에서 학교급식 지원조례를 제정하였으며, 특히 2007년에는 5개 시·군에서 우수 농산물 지원을 전인해 내는 등 학교급식 개선에 괄목할 성과를 거두었습니다.

충청북도충주교육청은 수업스타 발굴 활용을 통한 교실수업 지원으로 교실수업 최우선의 교단 풍토 조성, 선후배 교원간 동료 장학 분위기 진작, 수업관련 개인연구 및 연찬활동의 활성화 등에 좋은 계기가 되었으며, 유치원 33개원 중 약 40%인 13개원의 26학급에 종일반 보조원 22명을 배치 운영함으로써 유아의 전인발달을 위해 최선의 노력을 다하였습니다.

또한 지난 9월에는 유·초·중 초임교사 76명과 그 부모님, 교육감님을 비롯한 관내 각급 학교장과 외부인사 그리고 해당 학교의 학생대표 등 총 200여 명이 참석한 가운데 초임교사 교직소명 축하식 행사를 실시함으로써 사회에 첫발을 내딛는 교육자들에게 교직에 대한 소명의식과 자긍심을 심어주는 좋은 계기가 되었으며, 선수발굴을 위한 지도교사의 적극적인 노력과 선수훈련 지도, 그리고 학교장의 전폭적인 지원으로 제36회 전국소년체전에서 금메달 6개, 은메달 7개, 동메달

6개 총19개의 메달을 획득하는 커다란 수확을 올렸습니다.

충청북도영동교육청은 학업성취도 평가를 통해 우수학생을 선발하여 해외체험연수를 실시함으로써 지식기반 사회를 주도할 능력과 품성을 겸비한 자율적 창의적 인재를 육성할 수 있었고, 난계 박연 선생의 고향인 지역의 특색을 살려 전통음악에 대한 관심을 고취시키고자 국악교실을 운영하여 많은 학생들이 국악기 제작과 연주체험을 통해 우리 음악에 대한 관심도를 높였습니다.

충청북도단양교육청은 다양한 방과후 중심학교 운영으로 도·농간 격차 해소, Pie Room 운영으로 우수인력 육성, 주말 학습 프로그램 운영으로 문화관광에 기여함은 물론, 교육부와 지방자치단체 등에서 13억의 예산을 지원 받아 에듀토피아 단양을 실현하여 방과후 학교를 활성화시켰고, 국제화 시대에 맞는 글로벌 인재육성에 가장 중요한 영어 의사소통 능력을 증진시키고자 주당 3시간씩 생활영어 학습, Pie Room에서의 생활영어 지도 실시 등 원어민과의 영어체험 기회를 확대하였습니다.

또한 금년 1월 단양군 교육사업 지원에 관한 조례를 제정함에 있어 부단한 노력으로 타 시·군보다 높은 5%의 예산을 지원 받을 수 있게 되어 2007년도에는 전년

도보다 5배 이상 많은 7억 3,000만원을 지원 받는 등 글로벌 시대에 부응하는 다양교육을 위하여 안정적이고 지속적인 재정 지원의 제도적 장치가 마련되었습니다.

다음은 기관별 시정 처리 요구한 사항에 대하여 말씀드리겠습니다.

충청북도교육청은 보건교사 미배치 교의 보건교육 대책과 보건교육의 정상화를 위한 정원 확보 등 20건, 충청북도충주교육청은 비정규직 임면처리기준안 마련 등 8건, 충청북도영동교육청은 종일반 보조인력의 배치를 위한 자원봉사자 확보 등 7건, 충청북도단양교육청은 학교폭력 예방을 위한 방법으로 친구사랑 우정의 날 행사 지속적 운영 등 13건, 총 48건을 각각 시정 처리 요구하였습니다.

또한 건의사항으로 충청북도교육청은 교원에 대한 예우방안 등 21건, 충청북도충주교육청은 기초학습 부진아 학생 제로화 운동 등 7건, 충청북도영동교육청은 청소년 단체 활동의 활성화를 위한 지원 등 7건, 충청북도단양교육청은 다문화가정 지도사례집 발간 시 우수사례 전 도내 전파 등 11건, 총 46건이 되겠습니다.

시정 처리 요구 및 건의사항의 자세한 내용은 보고서를 참고하여 주시기 바라며, 끝으로 종합의견을 말씀드리겠습니다.

충청북도교육위원회 2007년도 행정사무감사는 집행기관으로부터 제출 받은 자료와 감사 당일 보고 받은 주요 업무추진 상황을 토대로 관심·사랑·화합으로 현재 시행하고 있는 교육시책들이 계획대로 추진되고 있는지와 능력과 품성을 겸비한 세계인 육성을 위해 신뢰가 넘치는 신나는 교실, 행복한 학교 구현을 위하여 정진하고 있는가를 살펴보고, 교육행정의 합리성, 계속성, 일관성 및 신뢰성 등에 대한 검토 분석으로 미진한 부분은 교육 수요자의 입장에서 대안을 제시하거나 시정 또는 개선을 요구하며, 발전적인 교육시책들은 더욱 심화·발전시킬 수 있도록 조장함으로써 교육·학예 업무를 효율적으로 수행할 수 있도록 하는데 의의를 두고 실시하였습니다.

집행기관의 감사자료 및 답변서는 매우 소상하게 작성하여 제출하였고, 질의 및 보충질의에 있어서도 성실히 답변해 줌으로써 행정사무감사 실시에 많은 정보와 필요한 자료를 획득하는 계기가 되었습니다.

집행기관에서는 시정과 개선 요구사항은 긍정적으로 검토하여 감사의 목적이 퇴색되는 일이 없도록 하여 주시고, 대안 제시는 충북교육 발전에 밑거름이 될 수 있도록 노력하여 주시기 바랍니다.

우리 교육위원들은 2007년도 행정사무

감사를 거울삼아 충북교육 발전의 견인차로서 현장을 발로 뛰고 생산적인 정책 대안을 연구하는 등 의정활동에 전념을 다할 것입니다.

그 동안 바쁜 감사일정 속에서도 충북교육 발전을 위하여 여러 가지 교육정책 대안을 제시하여 주신 동료 위원님과 행정감사 수행에 적극 협조하여 주신 관계관 여러분께 진심으로 감사드리면서 이상으로 보고를 마치겠습니다.

감사합니다.

▶ 참 조 : 2007년도행정사무감사결과보고서안(별첨 10)

(끝에 실음)

● 의장 성명용

곽정수 위원장님 수고하셨습니다.

그러면 의결을 하도록 하겠습니다.

감사소위원회 위원장께서 보고하신 2007년도 행정사무감사 결과보고에 대하여 이의 없으십니까?

(“이의 없습니다.” 하는 위원 있음)

네, 이의가 없으므로 의사일정 제1항 2007년도행정사무감사결과보고서채택의건은 원안대로 가결되었음을 선포합니다.

채택된 보고서는 집행기관에 이송하도록 하겠습니다.

집행기관에서는 시정 개선 요구사항에

대해서는 처리결과를 기일 내에 제출하여 주시기 바랍니다.

이상으로 이번 정기회 회기 동안 계획된 의사일정을 모두 마치게 되겠습니다.

장기간 계속된 촉박한 일정 속에서도 사명감과 열의를 가지시고 충실한 연구와 검토를 가지시어 행정사무감사 활동 및 예산안 등 의안심의 시 의욕적인 의정활동 등을 펼쳐주신 동료 위원님들께 진심으로 감사의 말씀을 드립니다.

또한 각종 안건 심의 시 성실하고 진지한 자세로 답변에 임해 주시고 정기회 기간 동안 의정활동에 적극 협조해 주신 집행기관 공무원 여러분께도 감사의 말씀을 드립니다.

집행기관에서는 교육위원님들께서 행정사무감사를 통하여 지적하신 사항에 대하여 일선 교육현장의 목소리이며 학부모들을 비롯한 충북 도민의 뜻이라는 점을 겸허하게 받아들여 주시기를 바라며, 또한 2008년도 예산안을 심의하면서 위원님들께서 제기하신 내용들을 건전하고 효율적인 교육재정 운용을 위하여 함께 고민하면서 나온 대안임을 감안하시어 충북교육시책 추진에 적극 반영할 수 있도록 노력해 주시기를 당부드리겠습니다.

아울러 교육행정서비스헌장 4년 연속 우수 기관 선정, 전국 과학전람회 18편 모두 입상, 전국 에듀테인먼트 경진대회

대상, 전국 사이버 가정학습 우수활동 사례 공모 등의 최우수상 수상 등 충북교육의 우수성을 드높인 결과들은 이기용 교육감님을 비롯한 교육가족 여러분 모두의 열정과 노력 덕분이라고 생각하면서 이 자리를 빌려 감사와 축하의 말씀을 드립니다.

그리고 11월 15일 대학수학능력시험이 실시됩니다. 그 동안 수험생 지도에 애쓰신 선생님들과 뒷바라지에 수고하신 학부모님들, 시험준비에 여념이 없는 수험생들에게 격려의 마음을 전하면서 수험생들은 마지막까지 최선을 다해 노력하여 좋은 결과 거두기를 진심으로 기원합니다.

이제 2007년도 두 달밖에 남지 않았습니다. 변함없는 노력으로 유종의 미를 거두어 주시기를 바라며, 건강에도 유의해 주시기 바라면서, 이상으로 오늘 회의를 마치고자 합니다.

제4차 본회의 산회 및 제208회 충청북도교육위원회 정기회 폐회를 선포합니다.

(11시 17분 폐회)

0 출석위원 : 7명

의장 성영용, 부의장 곽정수,
위원 김병우, 김부용, 서수용, 이상일, 정무.

0 출석공무원 : 11명

부교육감 김호겸, 기획관리국장 이장길, 공보감사담당관 음영호,
혁신복지담당관 연희지, 초등교육과장 김주환, 중등교육과장 하재성,
교육정보화과장 최태호, 평생교육체육과장 이삼현, 총무과장 김용환,
학교운영지원과장 신용건, 시설과장 안세열.

※ 부 록

- ▶ 2007년도행정사무감사결과보고서안(별첨 10)

제208회 충청북도교육위원회 정기회 본회의 회의록을
위와 같이 작성하고 아래와 같이 연서함

2007. 12. .

의 장 성 영 용 成永龍

위 원 이 상 일 李相一

위 원 곽 정 수 郭正守

의사국장 박 경 석 朴敬石

(별첨 1)

의 사 일 정 (안)

제208회 충청북도교육위원회(정기회) 2007. 10. 16.~11. 2.(18일간)

일 시	부 의 안 건	비 고
10월 16일(화) 10:00	<input type="checkbox"/> 개 회 식 [제1차 본회의] 1. 제208회 충청북도교육위원회(정기회) 회기결정의 건 · 회 기 : 2007. 10. 16. ~ 11. 2. (18일간) 2. 2008년도 예산안 제출에 즈음한 교육시책 연설의 건 3. 2010학년도 초등학교 설립 계획안 4. 2010학년도 학교설립 계획 변경안 5. 2009학년도 가곡초·중학교 통합운영 계획안 6. 단설유치원 설립계획안 7. 충청북도 중학교 학교군(중학구)및 청주시 후기고등학교 학교군에 관한 고시 개정안 8. 교육기관 방문의 건 <input type="checkbox"/> 산 회	제안설명 제안설명 제안설명 제안설명 제안설명
14:00	<input type="checkbox"/> 소위원회 활동(감사소위원회) ○ 충청북도영동교육청	
10월 17일(수) 10:00	<input type="checkbox"/> 소위원회 활동(감사소위원회) ○ 충청북도충주교육청	본회의 휴회
10월 18일(목) 10:00	<input type="checkbox"/> 소위원회 활동(감사소위원회) ○ 충청북도단양교육청	본회의 휴회
10월 19일(금) 10:00	<input type="checkbox"/> 소위원회 활동(감사소위원회) ○ 충청북도교육청	본회의 휴회
10월 20일(토)	휴무일	본회의 휴회
10월 21일(일)	휴무일	본회의 휴회
10월 22일(월)	<input type="checkbox"/> 의안관련 현장방문 ○ (가칭)옥천초, 청성초신서폐교	본회의 휴회
10월 23일(화) 11:00	<input type="checkbox"/> 교육기관 방문 ○ 충청북도단재교육연수원	본회의 휴회

일 시	부 의 안 건	비 고
10월 24일(수) 11:00	<p>[제2차 본회의]</p> <ol style="list-style-type: none"> 2007~2011년도 중기충북교육재정 계획 보고 2008년도 공유재산관리계획안 2008년도 충청북도교육비특별회계 세입·세출 예산안 예산결산소위원회 구성의 건 <p><input type="checkbox"/> 산 회</p> <p>산회후 <input type="checkbox"/> 소위원회 활동(예산결산소위원회)</p>	제안설명 제안설명
10월 25일(목)	<input type="checkbox"/> 의안관련 현장방문 ○ (가칭)산남유치원, (가칭)솔밭초, 음성고	본회의 휴회
10월 26일(금)	<input type="checkbox"/> 소위원회 활동(예산·결산소위원회) ○ 예산안 심사 (본청)	본회의 휴회
10월 27일(토)	휴무일	본회의 휴회
10월 28일(일)	휴무일	본회의 휴회
10월 29일(월)	<input type="checkbox"/> 소위원회 활동(예산·결산소위원회) ○ 예산안 심사 (직속기관)	본회의 휴회
10월 30일(화)	<input type="checkbox"/> 소위원회 활동(예산·결산소위원회) ○ 예산안 심사 (지역교육청)	본회의 휴회
10월 31일(수)	<input type="checkbox"/> 소위원회 활동(예산·결산소위원회) ○ 예산안 계수조정 및 의결	본회의 휴회
11월 1일(목) 11:00	<p>[제3차 본회의]</p> <ol style="list-style-type: none"> 2010학년도 초등학교 설립 계획안 2010학년도 학교설립 계획 변경안 2009학년도 가곡초·중학교 통합운영 계획안 단설유치원 설립 계획안 충청북도 중학교 학교군(중학구) 및 청주시 후기고등학교 학교군에 관한 고시 개정안 2008년도 공유재산관리계획안 2008년도 충청북도교육비특별회계 세입·세출 예산안 <p><input type="checkbox"/> 산 회</p> <p>14:00 <input type="checkbox"/> 소위원회 활동 (감사소위원회)</p>	의 결 의 결 의 결 의 결 의 결 의 결 의 결
11월 2일(금) 11:00	<p>[제4차 본회의]</p> <ol style="list-style-type: none"> 2007년도 행정사무감사 결과보고서 채택의 건 <p><input type="checkbox"/> 산 회 ※ 폐 회</p>	의 결

(별첨 2)

의안번호	제208-호
의결 년월일	2007년 월 일 (제 208 회)

2010학년도 초등학교 설립계획안

제출자	충청북도교육감
제출 년월일	2007년 10월 8일

2010학년도 초등학교 설립 계획안

의안 번호	208-1
----------	-------

제출년월일 : 2007. 10. 8.

제출자 : 충청북도교육감

1. 설립 목적

- 택지개발지구내 주택건축에 따른 유입학생 수용

2. 학교 설립 계획

가. 학교별 현황

학교급별	교육청	학교명 (가칭)	완 성 학 급	개교예정 년월일	위 치
초등학교	청주	솔밭초	36	2010.9.1	청주시 흥덕구 대농3 개발지구

나. 설립 사유

학 교 급 별	지 역	학 교 명 (가칭)	설 립 사 유	비 고
초	청주	솔밭초	- 청주 대농3 개발지구내 유입학생 수용 - 강서초 분리 학생 수용	

다. 학교별 수용계획

학 교 명 (가칭)	설립규모		학 생 수			인근학교 분리						
	개 교 학 급	완 성 학 급	인 근 학 교 분 리	택 지 내 유 입 학 생	계	학 교 명	분리전		분리후		증 감	
							학 급 수	학 생 수	학 급 수	학 생 수	학 급 수	학 생 수
솔밭초	29	36	421	820	1,241	강서초	45	1,417	33	996	△12	△421

라. 신설 소요액 및 사업추진 유형

- 추진유형 : BTL 사업
- 소요예산 및 재원 확보 계획

(단위 : 백만원)

학교명 (가칭)	소요액 (A)				재원 확보 계획					
					국 고			자치단체부담	자체부담	계
	부 지		설계비	계	부지매입	건축비 (기본설계)	소계	부지매입	건축비 (실시설계)	
	면적(㎡)	금액								
솔밭초	12,984	11,685	558	12,243	5,843	164	6,007	5,842	394	12,243

마. 투자계획

(단위 : 백만원)

학교명 (가칭)	소요액			2008. 당초예산			향 후 소요액
	부지매입비	설계비	계	부 지 매입비	설계비	계	
솔밭초	11,685	558	12,243	5,843	558	6,401	5,842

※ 기타 참고자료

1. 학교신설요인 판단 조서
2. 신설학교 위치도

2010학년도 초등학교 설립계획 판단 조서

1. (가칭) 솔밭초 신설 계획

□ 신설개요

학교명	위 치	개교 년월일	완성 학급	학생수				인 근 학교명 (거리)
				학 분 학 생 수	구 리 학 생 수	유 입 가 수	중 학 생 수	
솔밭초	청주시 흥덕구 대농3개발지구	2010.9.1	36	421	820	1,241	34.5	강서초 (1.7km)

□ 신설사유

▷ 대농 3지구 공동주택 건축에 따른 유입학생 수용

○ 대농3지구 공동주택 건설 개요

사 업 시행자	구분	평형	세대수	추정학생수		착공 예정	준공 예정	비고
				세대당	학생수			
(주)신영 대농개 발	지웰시티 1BL	38	688	0.30	206	2007.3.	2010.7.	
		48	688	0.20	137			
		58	690	0.15	103			
		63	50	0.08	4			
		77	50	0.08	4			
		소계	2,166	0.20	454			
	지웰시티 2BL	38	544	0.30	163	2007.10.	2011.2.	
		48	544	0.20	109			
		58	544	0.15	82			
		63	70	0.08	6			
		77	70	0.08	6			
		소계	1,772	0.21	366			
합	계		3,942	0.20	820			

▷ 강서초 분리 학생 수용

○ 강서초 분리 목적

- 현 강서초 학구인 효성 아파트, 송곡그린 아파트 단지에서 강서초와 1.5km의 원거리 통학

아파트명	세대수	학생수	강서초와 거리	솔밭초와 거리
효성	1,372	375	1.5km	0.75km
송곡그린	162	46	1.3km	0.5km
계	1,534	421		

- 분리계획

분리 전			분리 후			증감	
학생수	학급수	급당	학생수	학급수	급당	학생수	학급수
1,417	45	31.5	996	33	30.2	△421	△12

□ 신설후 학생수용계획

학교명	구분	2010년	2011년	2012년	2013년	비고
강서초	분리전	학생수	1,417	1,344	1,309	1,312
		학급수	45	42	41	41
		급당인원	31.5	31	31	31
	분리후	학생수	996	862	807	800
		학급수	33	29	27	26
		급당인원	30	29	29	30
솔밭초	분리학생	421	482	502	512	
	유입학생	462	820	790	762	
	학생수 계	883	1,302	1,292	1,274	
	학급수	29	36	36	36	
	급당인원	30.4	36.2	35.9	35.4	

솔밭초(대농3지구) 신설학교 위치도

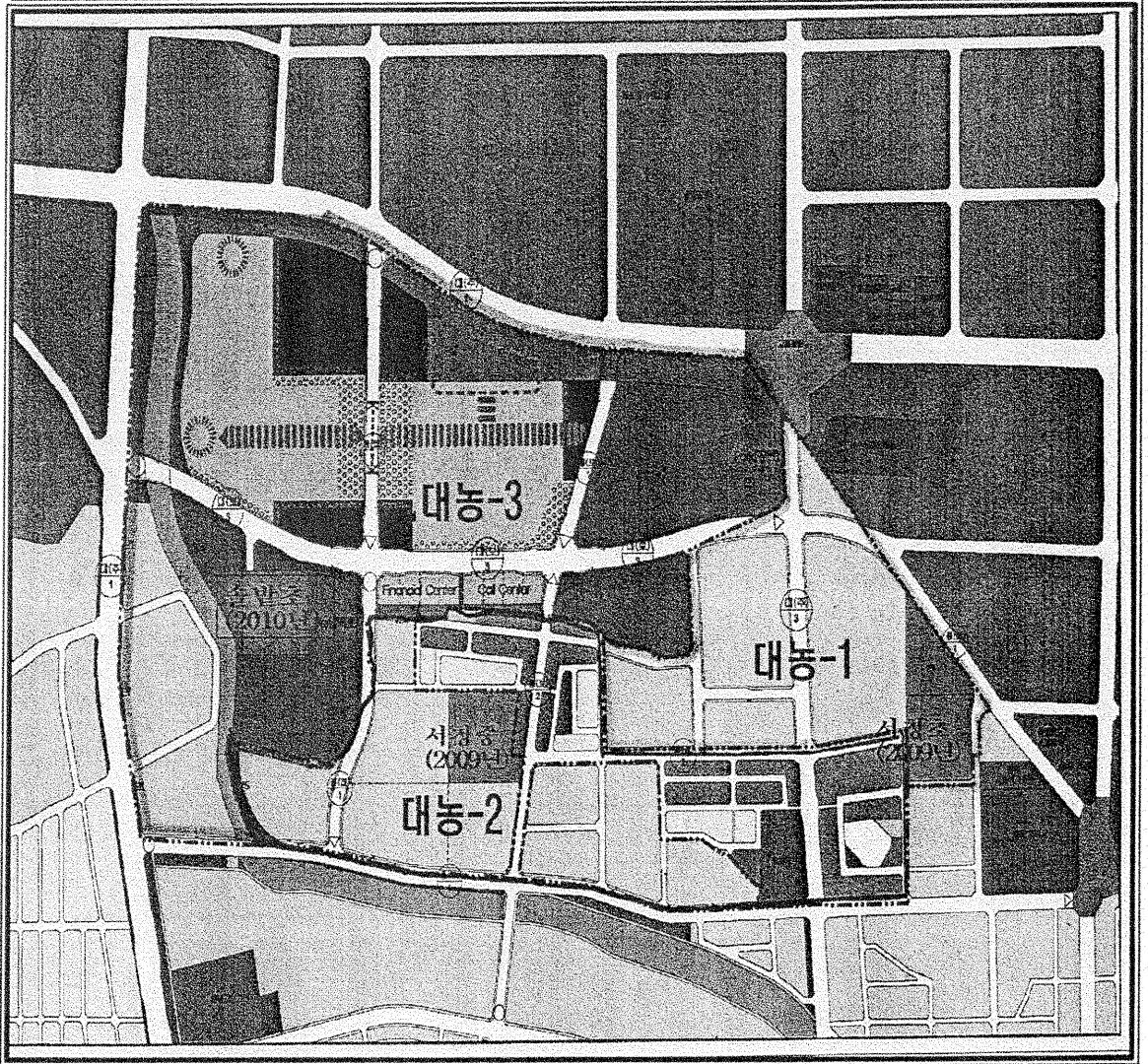

(별첨 3)

의안번호	제208-2호
의결 년월일	2007년 월 일 (제 208 회)

2010학년도 학교설립계획 변경안

제출자	충청북도교육감
제출 년월일	2007년 10월 8일

2010학년도 학교설립계획 변경안

의안 번호	208-2
----------	-------

제출년월일 : 2007. 10. 8 .

제 출 자 : 충청북도교육감

1. 변경사유

- 교육인적자원부에서 2010년 개교 목표로 소요 경비 지원 계획에 따른 개교 시기 조정

2. 주요내용

- 2011년 이후 개교 예정인 (가칭) 옥천초등학교를 교육인적자원부에서 2010년 개교 목표로 신설 소요경비 예정 교부에 따라 2010년 3월로 개교 시기 변경

3. 학교설립계획 변경안

개교시기 변경안

지역	학교명 (가칭)	변경전	변경계획	변경사유
옥천	옥천초	2011년이후	2010. 3. 1.	- 교육인적자원부 신설소요경비 지원

추진 경과 및 설립 개요

○ 추진 경과

년월일	추진내용	비고
2004.9.24	2007. 3월 개교로 충청북도교육위원회 입사회 제2차 본회의 설립계획 의결	삼양초 과대학교 분리

2005. 11.1	2007. 3월 개교에서 2009. 3월 개교로 충청북도교육위원회 정기회 제3차 본회의 설립계획 변경 의결	교육인적자원부에서 신설소요액 미 교부
2006.11.24	2009. 3월 개교에서 2011년 이후 개교로 충청북도교육위원회 임시회 제2차 본회의 설립계획 변경 의결	교육인적자원부에서 신설소요액 미 교부
2007.9.14	(가칭) 옥천초 신설 소요경비 예정 교부	지방교육재정담당관-1237
2007.10.	2011년이후 개교에서 2010. 3월 개교로 설립 계획 변경 의안 제출	삼양초 과대학교 분리

○ 설립개요

- 개요

학교명 (가칭)	설립규모		학생수			인근학교 분리(2010년)						
	개교 학급	완성 학급	인근 학교 분리	택지내 유입 학생	계	학교명	분리전		분리후		증 감	
							학급수	학생수	학급수	학생수	학급수	학생수
옥천초	20	20	673		673	삼양초	51	1,751	36	1,078	△15	△673

- 소요예산 및 재원 확보(투자) 계획

(단위 : 백만원)

학교명 (가칭)	소요액 (A)				재원 확보 및 투자계획					
	부 지		건축비 (기본설계)	계	국 고			자 체		
	면적(㎡)	금액			부지 매입	건축비 (기본설계)	계	부지 매입	건축비 (실시설계)	계
옥천초	16,913	4,093	380	4,473	4,093	124	4,217		256	256

(가칭) 옥천초등학교 위치도

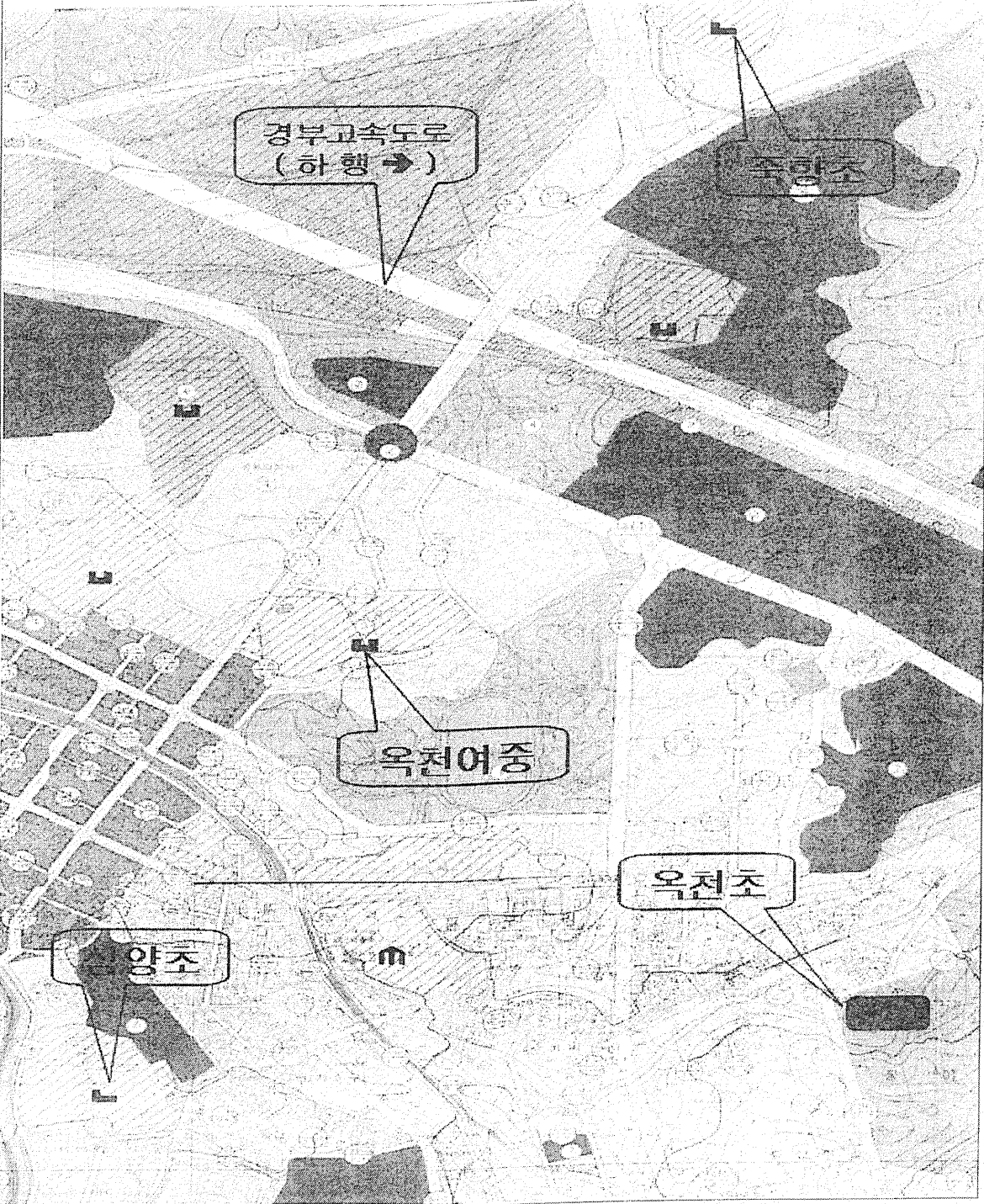

(별첨 4)

의안번호	제 208-3호
의결 년월일	2007년 월 일 (제 208 회)

2009학년도 기곡 초·중학교 통합운영 계획안

제출자	충청북도교육감
제출 년월일	2007년 10월 2일

2009학년도 가곡 초·중학교 통합운영 계획안

의안	
번호	207-3

제출년월일 : 2007. 10. 8.

제출자 : 충청북도교육감

1. 제안사유

- 농촌소규모학교 교육과정운영의 정상화와 교육재정의 효율화를 도모하기 위한 초·중 통합운영 설치계획안을 지방교육자치에 관한 법률 제8조의 규정에 의거 교육위원회의 의결을 받고자 함.

2. 주요골자

□ 목 적

- 농촌지역 소규모 학교의 교육여건개선
- 교육과정 운영의 정상화 및 교육의 질 제고
- 인적, 물적 자원의 통합 활용으로 교육재정의 효율화 도모

□ 근거 및 기본방향

- 초·중등교육법 제30조 및 동법시행령 제56조
- 현행학제 유지 (6, 3, 3, 4)
- 통합운영대상학교를 초·중 각각 설치

□ 설치계획

- 통합운영 일시 : 2009. 3. 1.
- 대상학교 : 가곡초등학교 + 가곡중학교
- 통합운영학교 명칭 : (가칭) 가곡초등학교, 가곡중학교
- 통합운영 위치 : 단양군 가곡면 사평리 435번지(현 가곡중학교)
- 소요예산 : 3,943,630천원

3. 세부추진계획

□ 통합운영 대상학교 현황

○ 학교현황

(2007.9.1. 현재)

학교명	설립연월일	유치원		초/중학교		교직원수					
		원아수	학급수	학생수	학급수	교장	교감	교사	일반	기능	계
가곡초	1934. 4. 1.	6	1	29	4	1	1	7	1	3	13
가곡초대곡	1954. 3. 25			13	3			3		1	4
가곡초보발	1936. 4. 1			6	2			2		1	3
가곡중	1971. 1. 9.	.	.	33	3	1	.	8	1	2	12

통학구역조정 : 해당없음

장기수용전망

○ 통합후 학생수용계획

학교급별	2007		2008		2009		2010		2011		2012		2013	
	학생	학급	학생	학급	학생	학급	학생	학급	학생	학급	학생	학급	학생	학급
가곡초	29	4	28	4	36	5	34	5	42	5	40	5	43	5
가곡중	33	3	31	3	34	3	23	3	17	3	12	3	19	3
계	62	7	59	7	70	8	57	8	59	8	52	8	62	8

통합전·후 교직원 현황

구분	학교명	교원				일반직			합계
		교장	교감	교사	소계	행정직	기능직	소계	
통합전 (A)	가곡초 (분교포함)	1	1	12	14	1	5	6	20
	가곡중	1	.	8	9	1	2	3	12
	계	2	1	20	23	2	7	9	32
통합후 (B)	가곡초	1	.	6	7	1	3	4	11
	가곡중	.	1	8	9	1	1	2	11
	계	1	1	14	16	2	4	6	22
증감 (B-A)	가곡초	.	△1	△6	△7	.	△2	△2	△9
	가곡중	△1	1	.	.	.	△1	△1	△1
	계	△1	.	△6	△7	.	△3	△3	△10

□ 시설확충 및 연도별 투자계획

○ 부족시설 확충 소요 예산

(단위: 천원)

일반교실		관리실및 기타교실		강당	부 속 시설	기타시설		설계비	시 설 부대비, 감리비	계
실수	금액	실수	금액			토목	포장 및 시설보수			
5	417,500	15.5	1,319,150	1,205,760	476,850	76,000	264,330	163,200	20,840	3,943,630

○ 재원확보계획

(단위 : 천원)

소요예산 총 액	재원확보계획			연도별 투자계획			비고
	국고	지방비	계	2008당초	2008추경	계	
3,943,630	2,800,000	1,143,630	3,943,630	3,943,630		3,943,630	

□ 잔여시설 현황

○ 가곡초등학교, 가곡초 보발분교장, 가곡초 대곡분교장 부지 및 건물은 공유 재산 관리계획에 의거 매각(임대) 또는 교육목적으로 활용

구 분		면적(연면적)	예상단가(㎡당)	평정금액(원)	비 고
부 지	가곡초	11,862㎡	37,500원	444,825,000	공시지가
	가곡초-대곡	12,576㎡	11,400원	143,366,400	공시지가
	가곡초-보발	26,038㎡	13,000원	338,494,000	공시지가
	소 계	50,476㎡		926,685,400	
건 물	가곡초	1,723㎡		1,168,700,000	
	가곡초-대곡	1,489.84㎡		231,454,000	대장금액
	가곡초-보발	644.92㎡		185,757,500	대장금액
	소 계	3,857.76		1,585,911,500	
합 계				2,512,596,900	

4. 기 타

교육과정 운영 등

- 예·체능교과 및 특별활동의 경우 학교 급별 구분없이 통합수업 가능
- 사무관리 및 회계관리 일원화

붙 임 : 시설배치도 1부.

대조표

간행년도	간행연	간행년도	구 조	면적(㎡)	면적(㎡)
1	본교교사	1991	충남대학교본교교사	22.0	1,212.75
	외강실	1991	충남대학교본교외강실	51.75	51.75
	주요실	1991	충남대학교본교주요실	19.35	19.35
소계					1,294.85
2	8교	1993	연동실강연		64.00
3	사학	1993	연동실강연		75.44
4	사학	1993	연동실강연		54.29
5	사학	1990	연동실강연		66.00
6	사학	1990	연동실강연		52.40
7	외강실(사학)	1993	연동실강연		9.57
8	외강실	2002	강연실(외강실)		69.20
계					1,678.43

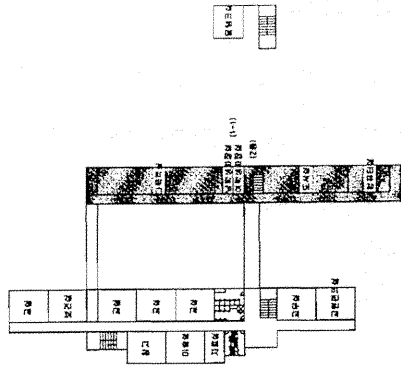
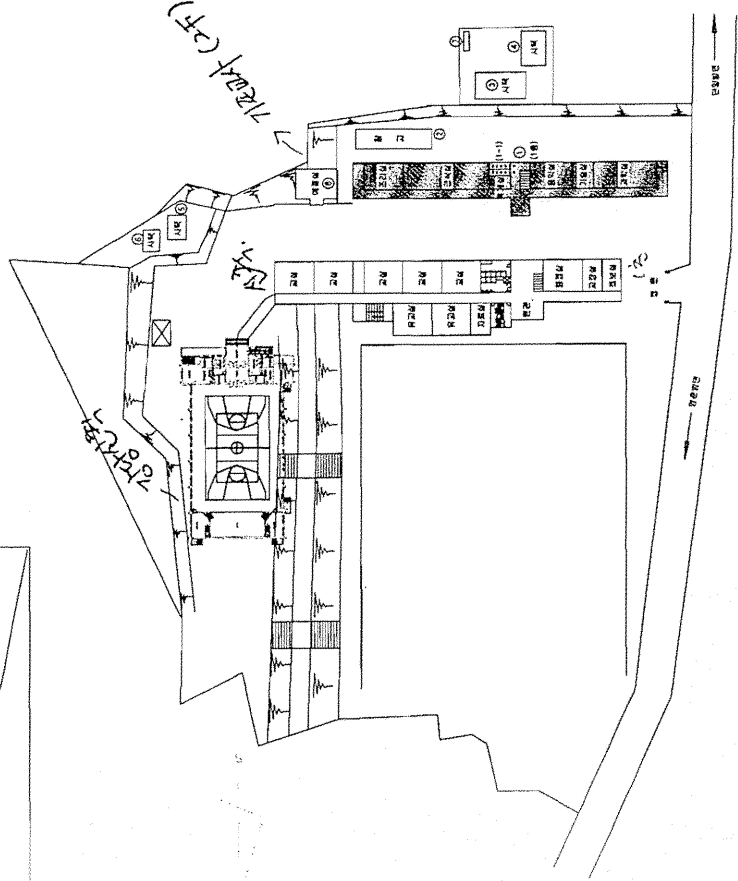
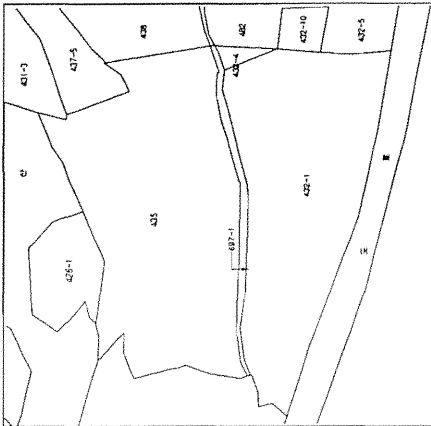

<A1> 1/600
<B4> 1/1300
<M3> 1/1600

국

배치도

도면

기안영

계

과장

계

영역

(별첨 5)

의안번호	제208-4호
의결 연월일	2007년 월 일 (제 208 회)

단설유치원 설립계획안

제출자	충청북도교육감
제출 년월일	2007년 10월 8일

단설유치원 설립계획안

의안 번호	208-4
----------	-------

제출년월일 : 2007. 10. 8.

제출자 : 충청북도교육감

1. 설립 목적

- 유아의 발달특성을 고려한 양질의 유아교육 제공
- 유아교육 내실화를 통한 공교육화 기반조성
- 공립유치원 취원 기회 제공으로 학부모의 사교육비 부담 경감
- 특수교육대상유아의 특수교육기회 확대

2. 단설유치원 설립 계획

가. 설립계획

유치원명 (가칭)	개원시기 (예정)	설립 규모	위 치	추진 방법	비고
산남유치원	2009.3.1.	6(1)	청주시 흥덕구 산남동 675	산남초병설+ 셋별초병설 통합	

()은 특수학급수로 전체수에 포함

나. 수용계획

(단위:명,학급)

연령 연도	취원대상 원아수				유치원명	학급수	취원 원아수				비고
	3세	4세	5세	계			3세	4세	5세	계	
2007	258	260	279	797	산남초병설	2		13	43	56	
					셋별초병설	2	5	15	28	48	
2008	237	264	266	767	산남초병설	2		12	46	58	
					셋별초병설	2	6	19	29	54	
2009	249	243	274	766	산남유치원	6(1)	20	25	90	135	
					병설대비증감	2	14	△6	15	23	
2010	268	256	251	775	산남유치원	6(1)	20	25	90	135	
					병설대비증감	2	14	△6	15	23	

()은 특수학급수로 전체수에 포함

다. 소요예산 및 확보계획

(단위:천원)

유치원명 (가칭)	학급규모	소요액		
		국고	지방비	소계
산남유치원	6(1)	0	3,213,752	3,213,752

()은 특수학급수로 전체수에 포함

라. 시설확보계획

건축면적(m ²)		시설현황(실)							비고
건축면적	연면적	보통교실		유희실	관리실	자료실	기타	계	
		일반	특수						
686.25	1,372.5	5	1	2	2	1	10	21	

마. 인력확보 계획 및 비교

(단위:명)

유치원명 (가칭)	병설유치원				단설유치원			추가 소요	비고
	구분	교원	일반직	계	교원	일반직	계		
산 남 유치원	산남초병설	2	.	2	7	1	8	4	원장 1명, 교사 2명, 일반직 1명 종일반교사 미적용
	셋별초병설	2	.	2					
	소계	4	.	4					

※ 종일반교사 미 포함

바. 연간 운영비 소요액 비교

(단위:천원)

병설유치원			단설유치원			비교 증감	비고
유치원명	학급수	운영비	유치원명 (가칭)	학급수	운영비		
산남초병설	2	13,805	산남유치원	6(1)	86,543	58,933	
셋별초병설	2	13,805					
소계	4	27,610					

※ 2007. 유치원기본경비 적용(인건비 제외)

붙임 : 위치도 1부.

산남유치원 위치도

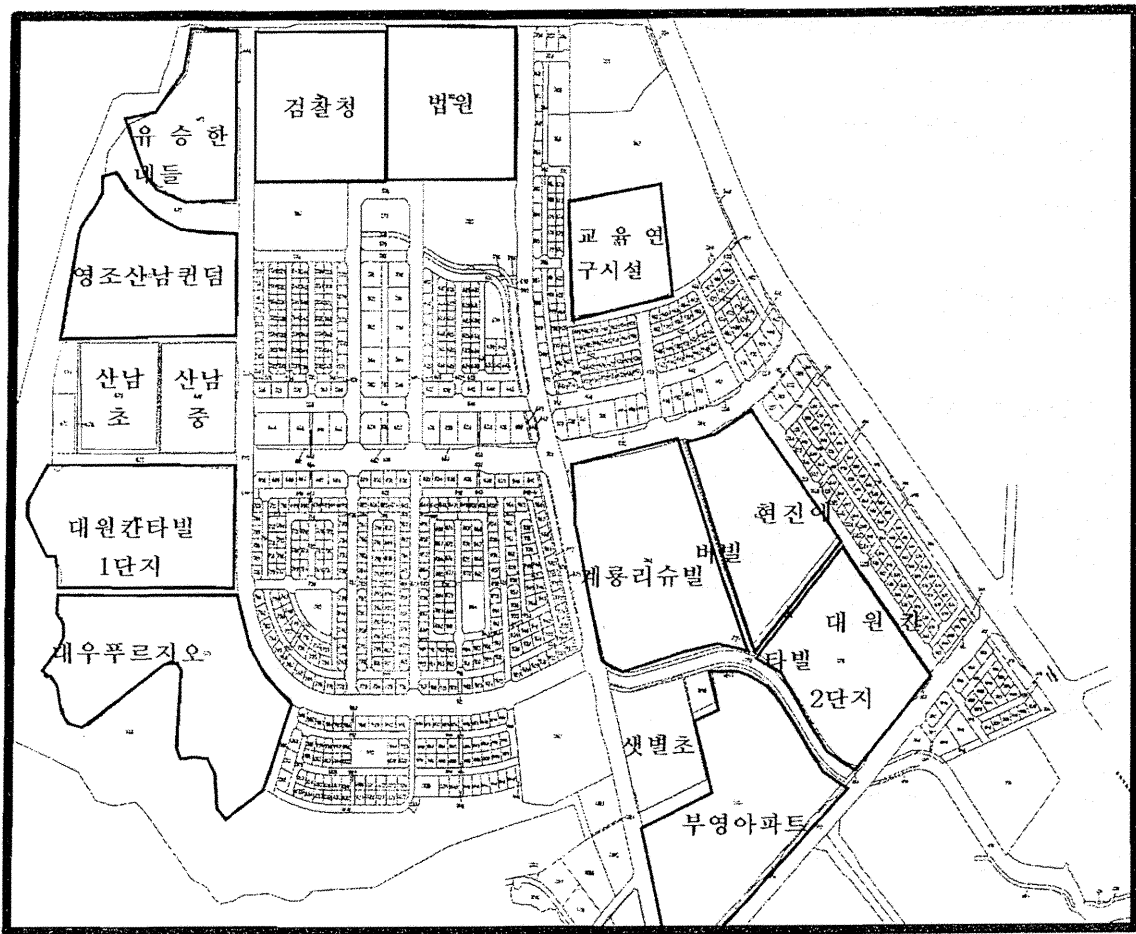

(별첨 6)

의안번호	제207-5호
의결 년월일	2007년 월 일 (제 208 회)

**충청북도 중학교 학교군(중학구) 및 청주시
후기고등학교 학교군에 관한 고시 개정안**

제출자	충청북도교육감
제출 년월일	2007년 10월 8일

충청북도 중학교 학교군(중학구) 및 청주시 후기고등학교 학교군에 관한 고시 개정안

의안 번호	2007-5
----------	--------

제출년월일 : 2007. 10. 8.

제 출 자 : 충청북도교육감

1. 개정사유

- 가. 2008. 3월 개교하는 성화중학교의 학교군을 지정하고, 청주시 사직주공1단지 재건축 지역 및 성화1택지개발지구 주민 입주에 따른 「청주시 통·반 조례」 개정으로 ‘통’ 신설 지역을 학교군에 포함.
- 나. 「보은군 읍·면·리의 명칭과 관할구역에 관한 조례」 개정에 따른 중학구의 지역명칭 변경

2. 주요내용

가. 신설학교 학교군 지정 (별표 1)

- (1) 현행 서원중학교 등 6개교인 청주시 제3학교군에 ‘성화중학교’를 추가하여 7개교로 함.

나. 재건축 및 택지개발 지역 청주시 통·반 조례 개정에 따른 학교군 조정 (별표 1)

- (1) 제1학교군 해당지역에 사직주공1단지 재건축 지역 사창동 제 31, 32통 추가
- (2) 제3학교군 해당지역에 성화1택지개발지구 입주 지역 성화개신 죽림동 제43 ~ 48통 추가

다. 보은군 지역 명칭 변경 사항 중학구 반영 (별표 1)

- (1) 보은중학구의 '외속리면'을 '장안면'으로, '내속리면 대목리'를 '속리산면 도화리'로 함.
- (2) 보덕중학구의 '외속리면 하계리'를 '장안면 개안리'로 함.
- (3) 회인중학구의 '회북면'을 '회인면'으로 함.
- (4) 속리중학구의 '내속리면'을 '속리산면'으로 함.

3. 고시개정안 : 붙임

4. 개정근거

가. 초·중등교육법시행령 제68조

나. 청주시 통·반 조례 개정(청주시 조례 제2479호 / 2007. 6. 1)

다. 보은군 읍·면·리의 명칭과 관할구역에 관한 조례 개정(보은군 조례 제1902호 / 2007. 8. 13)

5. 기타 참고사항 : 붙임

가. 신·구 대조표

나. 관계법령발체

충청북도 중학교 학교군(중학구) 및 청주시 후기고등학교 학교군에 관한 고시 개정안

충청북도 중학교 학교군(중학구) 및 청주시 후기고등학교 학교군에 관한 고시를 다음과 같이 개정한다.

별표 1의 가. 학교군 및 중학구별 일람표 중 청주시, 보은군 란을 별지와 같이 한다.

부 칙

이 고시는 2008학년도 3월부터 시행한다.

충청북도 중학교 학교군 및 중학구

가. 학교군 및 중학구별 일람표

시군별	학교군(구)	중학교명	학군(구) 소속 지역		비고		
			지역명	해당 지역			
청주시	제1학교군	청주남중	청주시	성안동(문화동·북문로1가동·남문로1가동·남문로2가동·서운동·서문동·남주동·석교동), 탑대성동(탑동·대성동), 영운동, 금천동, 모충동, 용담명암산성동(용담동·명암동·산성동), 용암제1동(용암동·용정동), 용암제2동(용암동·방서동·평촌동·지북동·운동동·월오동), 사직제1동(여) ^{주1)} , 사직제2동, 사창동(제20~32통), 산미분장동(산남동·미평동·분평동·장성동·장암동),수곡제1동, 수곡제2동, 성화개신죽림동(성화동·개신동·죽림동/제1,2,4,6통, 제7~20통) ^{주2)}	주1) 사직제1동(여) 제2학교군과 공동학교군 주2) 성화개신죽림동 제1,2,4,7통 제3학교군과 공동학교군		
		청주동중					
		세광중					
		운호중					
		청주여중					
		충북여중					
		일신여중					
		청운중					
		남성중					
		용암중					
		원봉중					
		수곡중					
		원평중				청원군	
		금천중				(남일면)	송암리, 효촌리, 쌍수리, 신송리, 가중리, 가산리, 화당리, 고은리
		운동중				(남이면)	팔봉리, 석실리, 석판리, 가마리, 양촌리, 가좌리, 대련리, 척북리, 사동리, 척산리, 수대리, 외천리, 문동리, 구암리, 상발리
		산남중				(남성면)	삼산리, 현암리, 갈산리, 무성리, 인경리(마전·인경)
(16교)	(가덕면)	상대리					
	(문의면)	등동리(위등골)					

시군별	학교군(구)	중학교명	학군(구) 소속 지역		비고
			지역명	해당 지역	
청주시	제2학교군	청주중 주성중 대성중 중앙중 중앙여중 대성여중 봉명중 울랑중 송절중 (9교)	청주시 청원군 (내수읍)	중앙동(영동·북문로2가동·북문로3가동·수동), 우암동, 내덕제1동, 내덕제2동, 울랑사천동(울랑동·사천동), 오근장동(주성동·주중동·정상동·정하동·정북동·오동동·외남동·외평동·외하동), 사직제1동 ^{주3)} , 사창동(제1~13통), 운천신봉동(운천동·신봉동), 봉명제1동(제13~15통 및 제17통 제외), 봉명제2송정동(봉명동·송정동/제25,26통 제외), 강서제2동(신성동·평동·신대동·남촌동·내곡동·상신동·원평동·문암동·송절동·화계동·외북동·향정동) 묵방리, 구성리, 국동리, 원통리(숲안·청애원·통천), 은곡1리	주3) 사직제1동(여) 제1학교군과 공동학교군
	제3학교군	서원중 충북대사범 대학부설중 가경중 경덕중 복대중 서경중 성화중 (7교)	청주시 청원군 (강내면)	사창동(14~19통), 성화개신죽림동(성화동·개신동·죽림동/제1~5통, 제7통, 제21~48통) ^{주4)} , 복대제1동, 복대제2동, 가경동, 봉명제1동(제13~15통, 제17통), 봉명제2송정동(송정동/제25,26통), 강서제1동(강서동·석곡동·휴암동·신전동·현암동·동막동·수의동·지동동·서촌동·비하동·석소동·정봉동·신촌동/제12,26통 제외) ^{주5)} 연정리	주4) 성화개신죽림동 제1,2,4,7통 제1학교군과 공동학교군 주5) 강서제1동 제12통(동막동), 제26통(석소동) 한국교원대부설 미호중학교

※ 청주시 지역 : 해당지역은 행정동 명칭이며, ()안은 법정동 명칭임.

시군별	학교군(구)	중학교명	학 군 (구) 소 속 지 역		비 고
			지역명	해 당 지 역	
보은군	보은중학구	보 은 중 보은여중 (2교)	보은군 (보은읍) (장안면) (속리산면) (탄부면) (수한면) (내북면) (산외면) (삼승면) 옥천군 (안내면) 경 북 상주군 (회북면)	전지역 장재리, 오창리, 구인리 삼가리, 구병리, 도화리, 만수리 평각리, 사직리, 매화리, 고승리, 장암2리 전지역(노성리 제외) 서지리, 두평리 봉계리, 아시리, 문암리, 구터리, 길탕리, 산대리, 오대리, 탁주리, 동화리, 백석리, 원평리, 장갑리, 대원리, 신정리 둔덕리, 선곡리, 송죽리, 우진리 방하목리(삼신정) 운흥리, 중벌리	
	보덕중학구	보 덕 중	보은군 (마로면) (탄부면) (장안면)	전지역 상장리, 임한리, 하장리, 벽지리, 덕동리, 구암리, 성지리, 대양리, 장암1리 황곡리, 장내리, 개안리, 봉비리, 불목리, 서원리	
	원남중학구	원 남 중	보은군 (삼승면) 옥천군 (청성면) (안내면) (청산면)	서원리, 탄금리, 상가리, 달산리, 천남리, 내망리, 원남리 능월리, 도장리, 대안리, 화성리(소화동) 오덕리 만월리(다래실골)	

시군별	학교군(구)	중학교명	학군(구) 소속 지역		비 고
			지역명	해 당 지 역	
보은군	회인중학구	회 인 중	보은군 (회인면) (회남면)	쌍암리, 신문리, 오동리, 용촌리, 고석리, 갈티리, 중앙리, 부수리, 애곡리, 늘곡리, 용곡리, 죽암리, 건천리, 송평리, 신대리 남대문리, 거교리, 신추리, 금곡리, 어성리, 용호리, 사탄리, 송포리, 서탄리, 조곡리, 신곡리, 분저리, 판장리(늘티 제외), 은운리(을미기)	
	속리중학구	속 리 중	보은군 (속리산면)	사내리, 하판리, 북암리, 백현리, 상판리 중판리, 갈목리	
	내북중학구	내 북 중	보은군 (내북면) (산외면)	도원리, 동산리, 화전리, 염둔리, 범주리, 봉황리, 성암리, 창리, 대안리, 아곡리, 용수리, 세촌리, 성티리, 적음리, 이원리, 신궁리, 상궁리, 하궁리 가고리, 어은리, 이식리, 중티리	

신·구 대 조 표

시군별		현		행		번		경		비고
		학교명	지역명	해당지역	시군별	학교군	중학교명	지역명	해당지역	
청주시	제1학교군	청주시	청주시	성안동(문화동·북문로1기동·남문로1기동·남문로2기동·서문동·서문동·남주동·석교동), 탑대성동(탑동·대성동), 영운동, 금천동, 모충동, 용담명암산성동(용담동·명암동·산성동), 용암제동(용암동·용정동), 용암제2동(용암동·방서동·평촌동·지북동·운동동·월오동), 사직제1동(여)¹, 사직제2동, 사창동(제20~30동), 산미분장동(산남동·미평동·분평동·장성동·장암동), 수곡제1동, 수곡제2동, 성화개신죽림동(성화동·개신동·죽림동/제1,2,4,6동, 제7~20동)²	청주시	제 1 학교군	(현행과 같음)	청주시	(제20~32동)	사직제1동(여) 제2학교군과 공동학교군 사창동 성화개신죽림동 제1,2,4,7동 제3학교군과 공동학교군
	충북여중	충원군 (남일면)	송암리, 효촌리, 쌍수리, 신송리, 기중리, 가산리, 화당리, 고은리	청원군 (남일면)	청원군 (남일면)	(현행과 같음)	청원군 (남일면)	(현행과 같음)	(현행과 같음)	
	충남남중	충원군 (남일면)	팔봉리, 석실리, 석판리, 가마리, 양촌리, 가좌리, 대련리, 책북리, 사동리, 책산리, 수대리, 외천리, 문동리, 구암리, 상발리	충원군 (남일면)	충원군 (남일면)	(남이면)	(현행과 같음)	충원군 (남일면)	(현행과 같음)	(현행과 같음)
	충남남중 (16교)	충원군 (남일면)	삼산리, 현암리, 갈산리, 무성리, 인경리(마전·인경)	충원군 (남일면)	충원군 (남일면)	(남이면)	(남이면)	(남이면)	(현행과 같음)	(현행과 같음)
	충남남중	충원군 (남일면)	상대리	충원군 (남일면)	충원군 (남일면)	(남이면)	(남이면)	(남이면)	(남이면)	(남이면)
	충남남중	충원군 (남일면)	등동리(위등골)	충원군 (남일면)	충원군 (남일면)	(남이면)	(남이면)	(남이면)	(남이면)	(남이면)
	충남남중	충원군 (남일면)		충원군 (남일면)	충원군 (남일면)	(남이면)	(남이면)	(남이면)	(남이면)	(남이면)
	충남남중	충원군 (남일면)		충원군 (남일면)	충원군 (남일면)	(남이면)	(남이면)	(남이면)	(남이면)	(남이면)
	충남남중	충원군 (남일면)		충원군 (남일면)	충원군 (남일면)	(남이면)	(남이면)	(남이면)	(남이면)	(남이면)
	충남남중	충원군 (남일면)		충원군 (남일면)	충원군 (남일면)	(남이면)	(남이면)	(남이면)	(남이면)	(남이면)

현		행			변			경	
시군별	학교군	지역명	해당지역	시군별	학교군	중학교명	지역명	해당지역	비고
청주시	제2학교군	청주시	중앙동(영동·북문로2가동·북문로3가동·수동), 우암동, 내덕제1동, 내덕제2동, 을량사천동(을량동·사천동), 오근장동(주성동·주중동·정상동·정하동·정북동·오동·외남동·외평동·외하동), 사직제1동 ^현 , 사창동(제1~13동), 운천신봉동(운천동·신봉동), 봉명제1동(제13~15동 및 제17동 제외), 봉명제2송정동(봉명동·송정동/제25.26동 제외), 강서제2동(신성동·평동·신대동·남촌동·내곡동·상신동·원평동·문암동·송절동·화계동·외북동·향정동)	청주시	제2학교군	(현행과 같음)	청주시	(현행과 같음)	주3) 사직제1동(여) 제1학교군과 공동학교군
청원군		청원군 (내수읍)	목방리, 구성리, 국동리, 원통리(숲안·청애원·통천), 은곡1리	청원군 (내수읍)			청원군 (내수읍)	(현행과 같음)	
청주시	제3학교군	청주시	사창동(14~19동), 성화개신죽림동(성화동·개신동·죽림동/제1~5동, 제7동, 제21~42동) ^현 , 복대제1동, 복대제2동, 가경동, 봉명제1동(제13~15동, 제17동), 봉명제2송정동(송정동/제25.26동), 강서제1동(강서동·석곡동·휴암동·신전동·현암동·동막동·수의동·지동동·서촌동·비하동·석소동·정봉동·신촌동/제12.26동 제외) ^현	청주시	제3학교군		청주시	성화개신죽림동(성화동·개신동·죽림동/제1~5동, 제7동, 제21~48동)	주4) 성화개신죽림동 제24.7동 제외 군과 공동학교군 주5) 강서제동 제12동(동막동), 제26동(석소동) 청원군 한국교원 대부설초중학교
청원군		청원군 (강내면)	연정리	청원군 (강내면)		성화중 (7교)	청원군 (강내면)	(현행과 같음)	

		현				변				경		비고	
시군 별	학교 군	중학교명	지역명	해당지역	시군 별	학교 군	중학교명	지역명	해당지역	비고			
보은군	보은중학구	보은중 보은여중 (2교)	보은군 (보은읍) (외속리면) (내속리면) (탄부면) (수한면) (내북면) (신외면)	전지역 장재리, 오창리, 구병리, 구인리 삼가리, 구병리, 대포리, 민수리 평각리, 사직리, 매화리, 고송리, 장암2리 전지역(노성리 제외) 서지리, 두평리 봉계리, 아시리, 문암리, 구터리, 길탕리, 산대리, 오대리, 탁주리, 통화리, 백석리, 원평리, 장갑리, 대원리, 신정리 둔덕리, 선곡리, 송죽리, 우진리 방학목리(삼신정) 운흥리, 증별리	보은군 (보은읍) (장안면) (속리산면) (탄부면) (수한면) (내북면) (산외면)	보은중학구	보은여중 (2교)	보은군 (보은읍) (장안면) (속리산면)	(현행과 같음) (현행과 같음) -----도화리----- (현행과 같음) (현행과 같음) (현행과 같음) (현행과 같음) (현행과 같음) (현행과 같음) (현행과 같음)				
보은군	보은중학구	보은중 보은여중 (2교)	보은군 (마로면) (탄부면) (외속리면)	전지역 상장리, 임한리, 허장리, 벽지리, 덕동리, 구암리, 성지리, 대양리, 장암1리 황곡리, 장내리, 한계리, 봉비리, 불목리, 서원리	보은군 (마로면) (탄부면) (외속리면)	보은중학구	보은중	보은군 (마로면) (탄부면) (장안면)	(현행과 같음) (현행과 같음) -----개안리----- -----				

		현				행				경					
시군별	학교군	중학교명	지역명	해당지역	시군별	학교군	중학교명	지역명	해당지역	시군별	학교군	중학교명	지역명	해당지역	비고
보은군	원남중학구	원남중	보은군 (삼승면)	서원리, 탄금리, 상가리, 달신리, 천남리, 내망리, 원남리	보은군 (삼승면)	원남중학구	원남중	보은군 (삼승면)	(현행과 같음)	보은군 (삼승면)	원남중학구	원남중	보은군 (삼승면)	(현행과 같음)	
				능월리, 도장리, 대안리, 화성리(소화동) 오덕리 만월리(다래실골)					(현행과 같음)					(현행과 같음)	
보은군	회인중학구	회인중	보은군 (회남면)	쌍암리, 신문리, 오동리, 용촌리, 고석리, 갈터리, 중앙리, 부수리, 애곡리, 늘곡리, 용곡리, 죽암리, 건천리, 송평리, 신대리 남대분리, 거교리, 신추리, 금곡리, 어성리, 옹호리, 사탄리, 송포리, 서탄리, 조곡리, 신곡리, 불저리, 판장리(늘터 제 외), 은은리(을미기)	보은군 (회남면)	회인중학구	회인중	보은군 (회인면)	(현행과 같음)	보은군 (회남면)	회인중학구	회인중	보은군 (회인면)	(현행과 같음)	
				사내리, 하판리, 북암리, 백현리, 상판리 중판리, 갈목리					(현행과 같음)					(현행과 같음)	
보은군	내북중학구	내북중	보은군 (내속리면)	도원리, 동산리, 화천리, 염둔리, 범주리, 봉황리, 성암리, 창리, 대안리, 아목리, 용수리, 새촌리, 성티리, 직음리, 이원리, 산골리, 상궁리, 하궁리 가교리, 어은리, 이식리, 증터리	보은군 (내북면)	내북중학구	내북중	보은군 (내북면)	(현행과 같음)	보은군 (내북면)	내북중학구	내북중	보은군 (내북면)	(현행과 같음)	
				(산외면)					(현행과 같음)					(현행과 같음)	

관 계 법 령 발 취

□ 초·중등교육법 시행령

제68조 (중학교 입학방법)

- ① 교육장은 지역별·학교군별 추첨에 의하여 중학교의 입학지원자가 입학할 학교를 배정하되, 거리·교통이 통학상 극히 불편한 지역의 경우에는 교육감이 설정한 중학구에 따라 입학할 학교를 배정한다.
- ② 추첨에 의하여 중학교를 배정하는 경우 교육감이 정하여 고시하는 지역에 소재하는 중학교 입학지원자는 교육감이 정하는 방법 및 절차에 따라 2이상의 학교를 선택하여 지원할 수 있으며, 교육장은 그 입학지원자중에서 추첨에 의하여 당해 학교 정원의 전부 또는 일부를 배정할 수 있다.
- ③ 제1항의 규정에 의한 지역·학교군·중학구 및 추첨방법은 교육감이 교육위원회의 의결을 거쳐 정한다.
- ④ 교육감이 제3항의 규정에 의하여 지역 등을 정한 때에는 이를 고시하여야 한다.

(별첨 7)

의안번호	제 208-6 호
의 결 연 월 일	2007년 월 일 (제 회)

2008년도 공유재산관리계획안

제 출 자	충청북도교육감
제 연 월 일	2007년 10월 8일

2008년도 공유재산관리계획안

의안 번호	208-6
----------	-------

제출연월일 : 2007. 10. 8.

제 출 자 : 충청북도교육감

제안이유

- 공유재산의 취득·처분 사유가 발생함에 따라 공유재산 및 물품관리법 제10조 및 동법시행령 제7조, 충청북도교육비특별회계 소관 공유재산 관리조례 제13조의 규정에 의거 2008년도 공유재산관리계획안을 수립하여 충청북도 교육위원회 의결을 얻고자 함.

주요내용

□ 취 득

(단위 : m', 천원)

구 분	기 관 명	사 업 명	수 량	금 액
토 지	(가칭) 솔밭초	초등학교 신설	12,984	11,685,600
	(가칭) 옥천초	초등학교 신설	16,913	4,093,339
	(가칭) 산남유	단설유치원 신설	2,047	1,007,124
	소 계		31,944	16,786,063
건 물	(가칭) 산남유	단설유치원 신설	1,372.5	2,206,628
	가곡초·중	교사 신축	2,883	3,943,630
	음성고	교실 및 급식소 증축	940	1,225,780
	소 계		5,195.5	7,376,038
합 계			37,139.5	24,162,101

□ 처 분

(단위 : m², 천원)

기관명	처분재산명	구 분	소 재 지 번	수 량	대장금액
옥 천 교육청	청 성 초 신서폐교	토 지	옥천군 청산면 신매리 667-2외 2	13,237	179,940
		건 물		1,035.6	74,253
합 계		토 지		13,237	179,940
		건 물		1,035.6	74,253
		계		14,272.6	254,193

제안근거

- 공유재산 및 물품관리법 제10조 및 동법시행령 제7조
- 충청북도교육비특별회계 소관 공유재산 관리조례 제13조

붙 임 : 위치도 7부.

2008년도 공유재산관리계획안

1. 공유재산관리계획 총괄표

(단위 : m², 천원)

구분		2008년상반기			2008년하반기			합계			
		건수	수량	금액	건수	수량	금액	건수	수량	금액	
취득	계	토지			3	31,944.0	16,786,063	3	31,944.0	16,786,063	
		건물			3	5,195.5	7,376,038	3	5,195.5	7,376,038	
		기타									
	1. 매입	토지									
		건물									
		기타									
	2. 교환	토지									
		건물									
		기타									
	3. 기타	토지				3	31,944.0	16,786,063	3	31,944.0	16,786,063
		건물				3	5,195.5	7,376,038	3	5,195.5	7,376,038
		기타									
처분	계	토지	1	13,237.0	179,940			1	13,237.0	179,940	
		건물	1	1,035.6	74,253			1	1,035.6	74,253	
		기타									
	4. 매각	토지	1	13,237.0	179,940			1	13,237.0	179,940	
		건물	1	1,035.6	74,253			1	1,035.6	74,253	
		기타									
	5. 양여	토지									
		건물									
		기타									
	6. 교환	토지									
		건물									
		기타									

2. 취득대상 재산 목록

(단위 : m², 천원)

재산의 표시				추정금액	취득시기	취득사유	취득소유자	비고
기관명	구분	소재지	수량					
(가칭) 솔밭초	토지	청주시 홍덕구 대농 3지구	12,984	11,685,600	하반기	- 초등학교 신설	교육감	도면 1쪽
(가칭) 옥천초	토지	옥천읍 장야리 217-1 일원	16,913	4,093,339	하반기	- 초등학교 신설	교육감	도면 2쪽
(가칭) 산남 유치원	토지	청주시 홍덕구 산남동 675	2,047	1,007,124	하반기	- 단설유치원 신설	교육감	도면 3쪽
(가칭) 산남 유치원	건물	청주시 홍덕구 산남동 675	1,372.5	2,206,628	하반기	- 단설유치원 신설	교육감	도면 3쪽
가곡 초·중	건물	단양군 가곡면 사평리 435	2,883	3,943,630	하반기	- 초·중 통합 학교 교육여건 개선	교육감	도면 4쪽
음성고	건물	음성군 음성읍 읍내리 503-7	940	1,225,780	하반기	- 학생수용시설 확충 및 교육환경 개선	교육감	도면 5쪽
합	계		37,139.5	24,162,101				

3. 처분대상 재산목록

(단위 : m², 천원)

재산의 표시				대 장 금 액	처 분 시 기	처 분 사 유	매 입 요청자	비고
기관명	구분	소재지	수 량					
옥 천 교육청 (신서 폐교)	토지	옥천군 청산면 신매리 667-2	13,237	179,940	상반기	- 교육목적으로 활용 가치가 적음 - 충청북도의 매수 요청	충 북 도지사	도면 6쪽
	건물	외2필지	1,035.6	74,253	상반기			도면 7쪽
합 계	토지		13,237	179,940				
	건물		1,035.6	74,253				
	계		14,272.6	254,193				

(도면1) 가칭 솔밭초 토지 취득 위치도

기관명	소재지	수량 (㎡)	추정금액 (천원)	사유
(가칭) 솔밭초	청주시 흥덕구 대농 3지구	12,984	11,685,600	○ 초등학교 신설

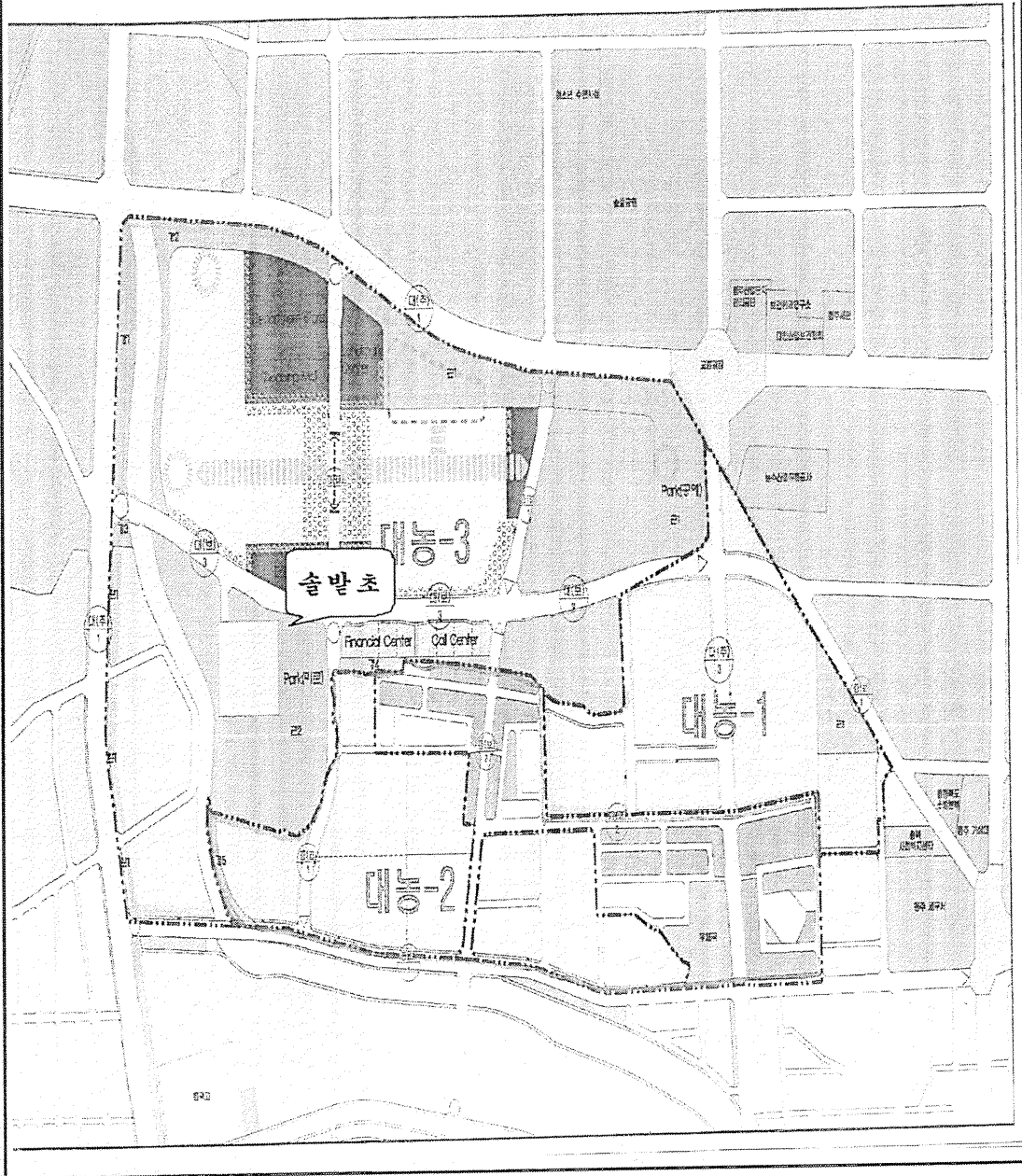

(도면2) 가칭 옥천초 토지 취득 위치도

기관명	소재지	수량 (㎡)	추정금액 (천원)	사유
(가칭) 옥천초	옥천읍 장야리 217-1 일원	16,913	4,093,339	○ 초등학교 신설

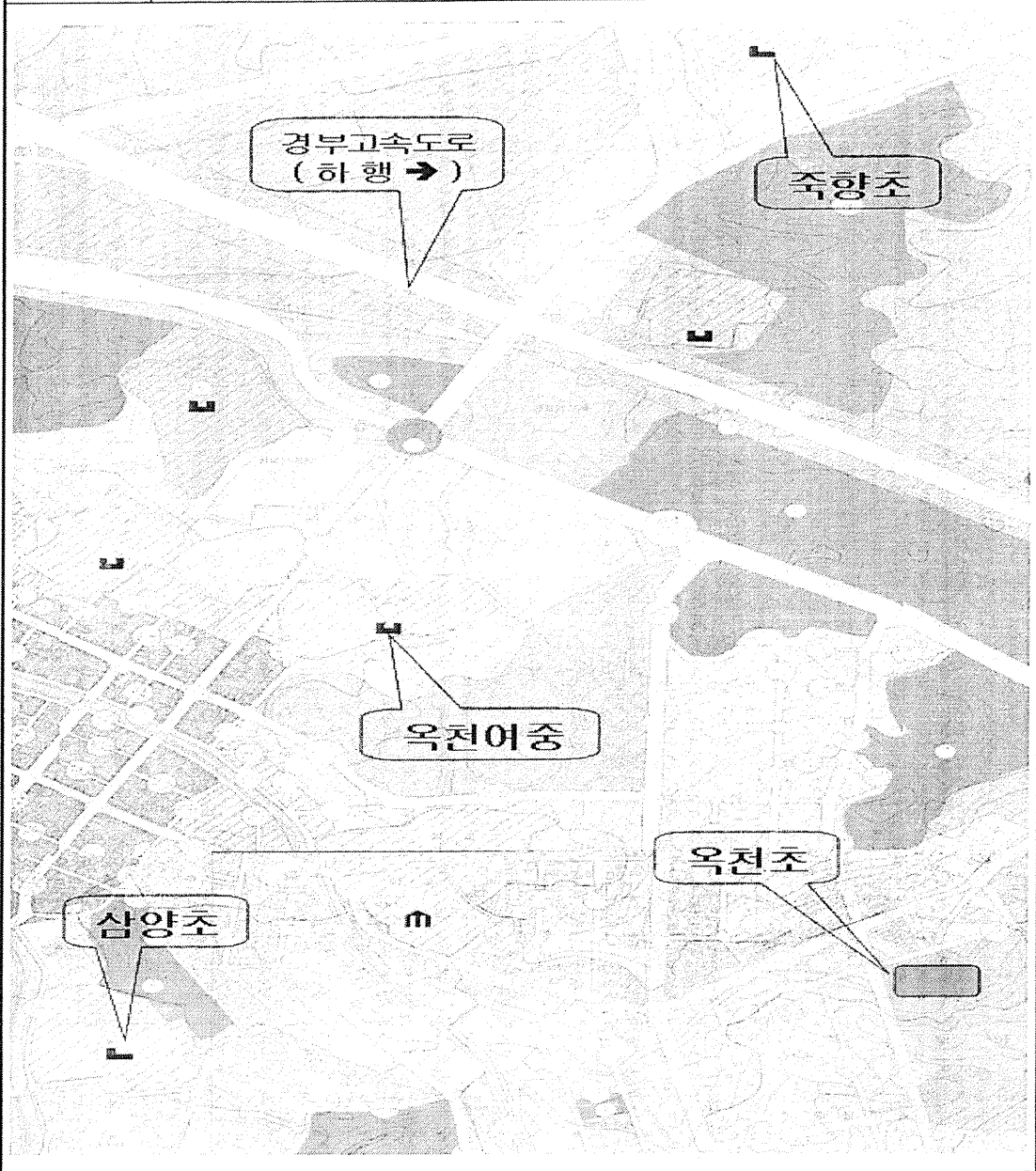

(도면3) 가칭 산남유치원 토지·건물 취득 위치도

기관명	구분	소재지	수량 (㎡)	추정금액 (천원)	사유
(가칭) 산남유치원	토지	청주시 흥덕구 산남동 675	2,047	1,007,124	○ 단설유치원 신설
	건물		1,372.5	2,206,628	

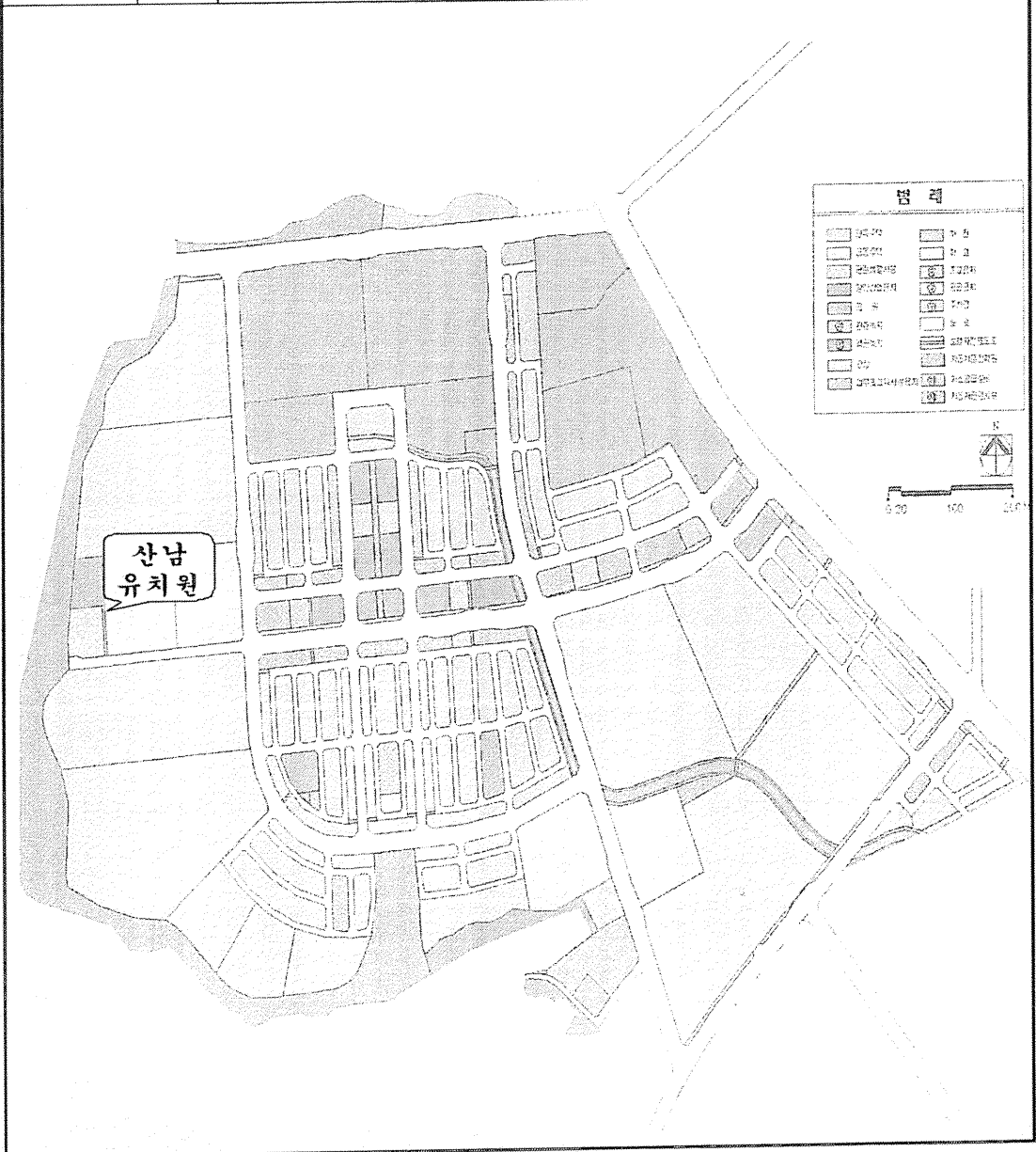

(도면4) 가곡초·중학교 건물 취득 배치도

용도	소재지	지번	구조	수량 (㎡)	추정금액 (천원)	사유
교사	단양군 가곡면 사평리	435	철콘슬	2,883	3,943,630	○ 초·중 통합학교 교육 여건개선

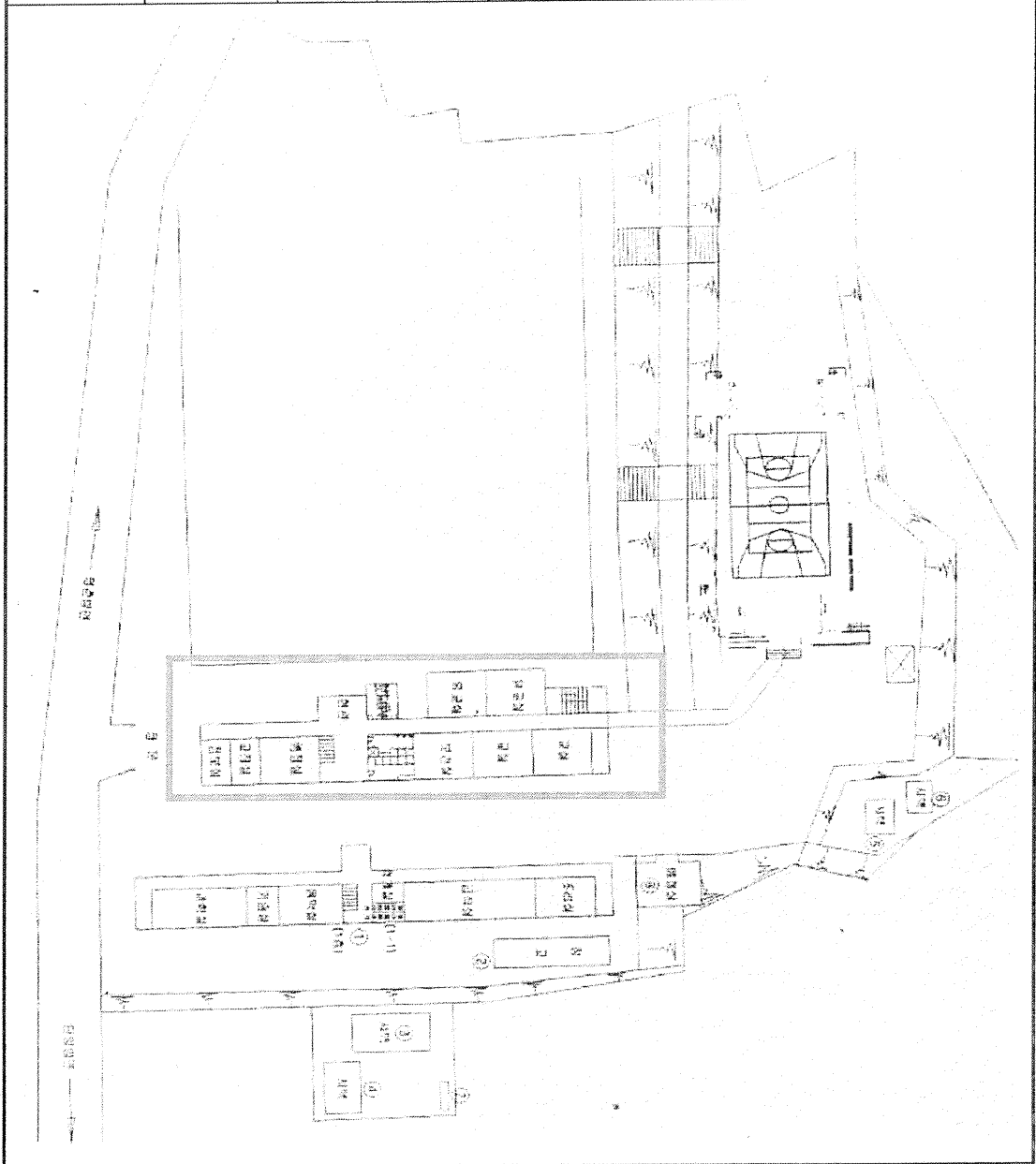

(도면5) 음성고 건물 취득 배치도

용도	소재지	지번	구조	수량 (㎡)	추정금액 (천원)	사유
교실	음성군 음성읍	503-7	철콘슬	640	906,330	○ 학생수용시설 확충 ○ 교육환경 개선
급식소	읍내리			300	319,450	

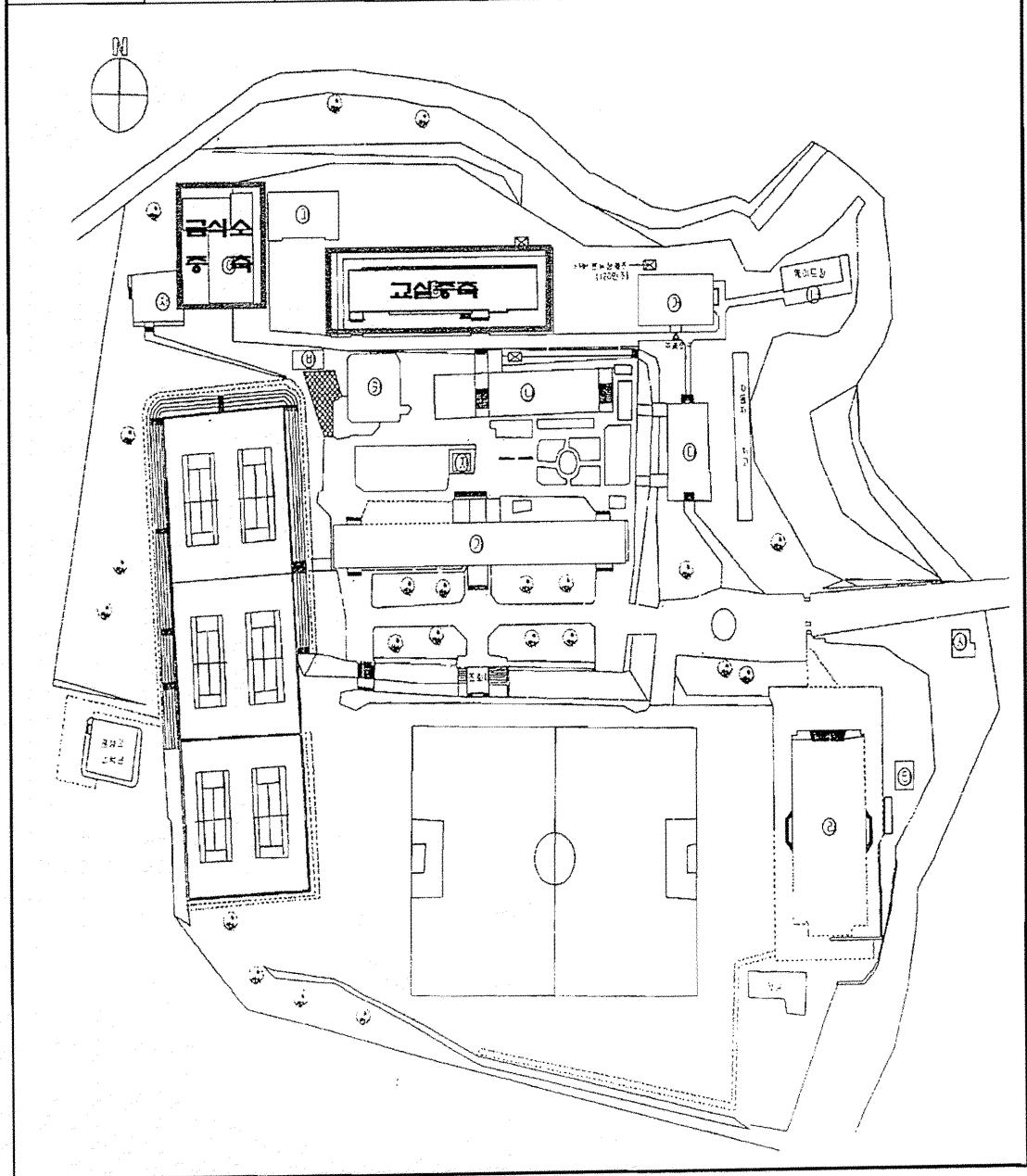

(도면6) 청성초 신서폐교 토지 처분 위치도

소재지	지번	지목	수량 (㎡)	대장금액 (천원)	사유
옥천군 청산면 신매리	667-2	학	10,001	135,014	○ 교육목적으로 활용 가치가 적음 ○ 충청북도의 내수면연구소 옥천지소 건립을 위한 매수 요청 ※ 738-13은 국유재산임
	667-4	학	756	10,206	
옥천군 청성면 소서리	13-1	학	2,480	34,720	
계			13,237	179,940	

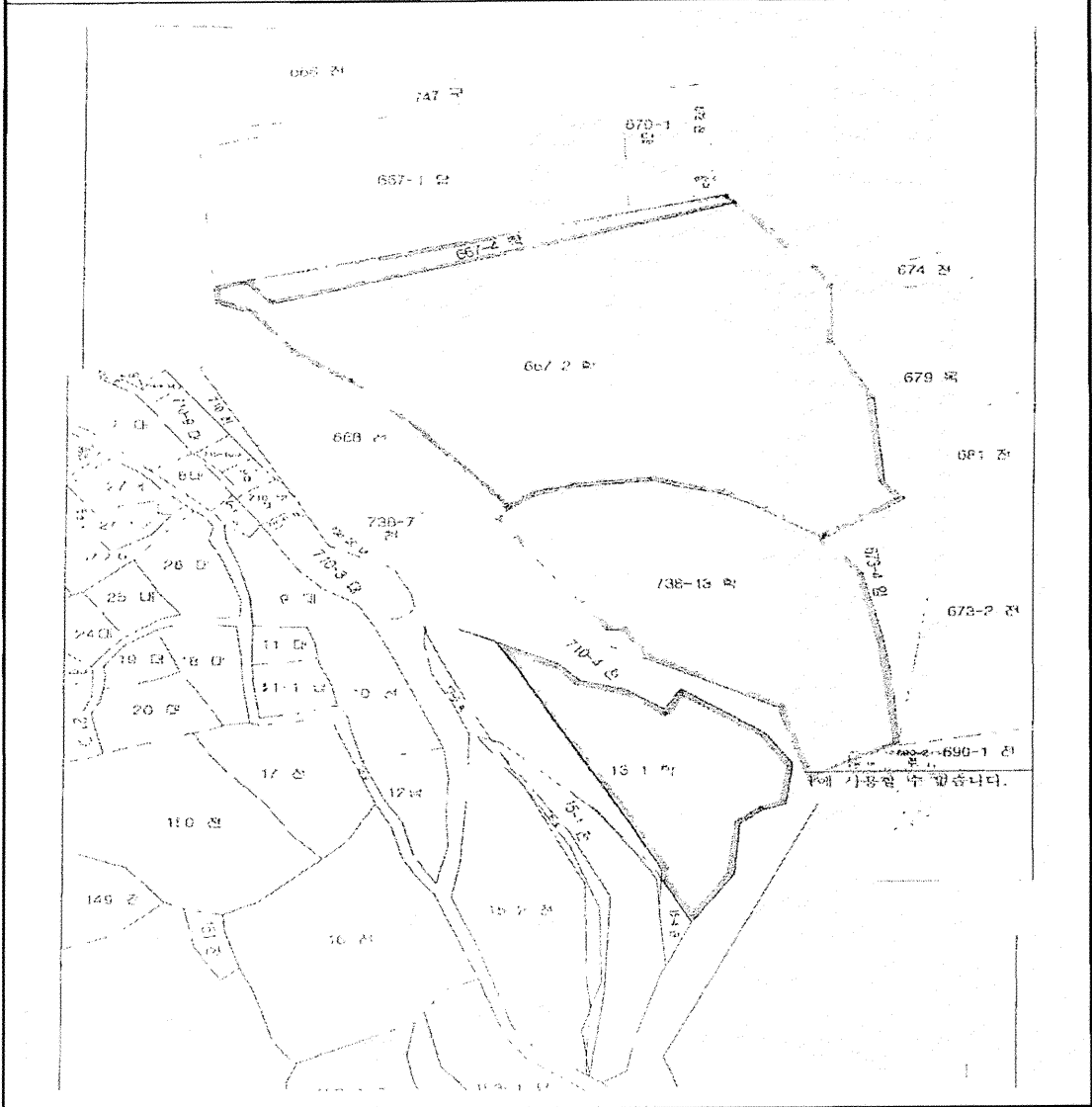

(도면7) 청성초 신서폐교 건물 처분 배치도

소재지번	용도	구조	건축년도	수량 (㎡)	대장금액 (천원)	사유
옥천군 청산면 신매리 667-2	교사	시벽슬	1962	314.1	1,449	○ 교육목적으로 활용 가치가 적음 ○ 충청북도의 내수면연구소 옥천지소 건립을 위한 매수 요청
	교사	철콘슬	1985	190.0	46,635	
	교사	시벽슬	1967	330.0	4,535	
	교사	시벽슬	1970	81.9	3,105	
	숙직실	시벽슬	1970	40.9	2,170	
	화장실	시벽슬	1967	21.8	163	
	관사	시벽기	1988	56.9	16,196	
계				1,035.6	74,253	

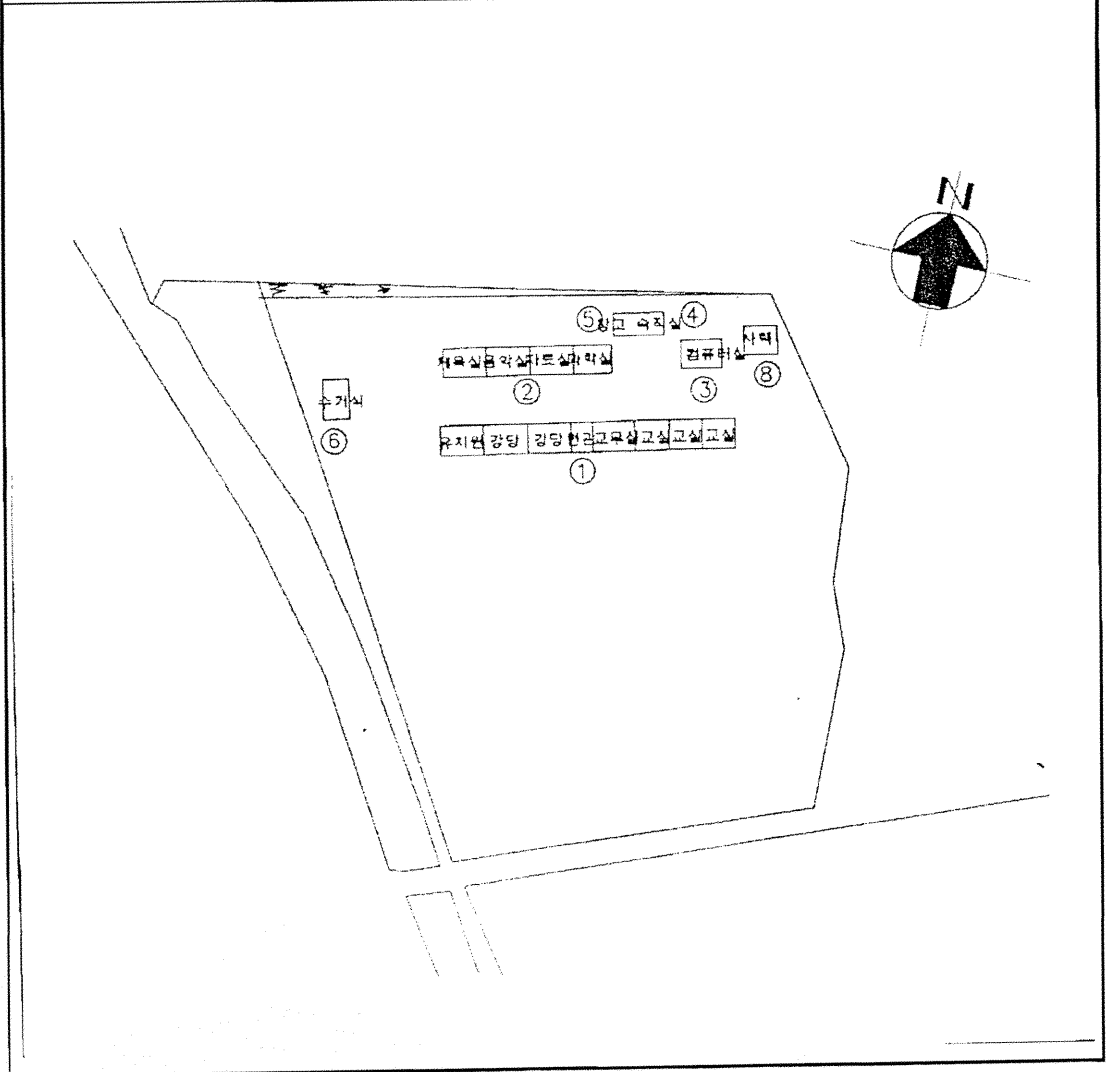

(별첨 8)

의안번호	제208-7호
의결 연월일	2007. . . (제 208 회)

**2008년도 충청북도교육비특별회계
세입·세출 예산안**

제출자	충청북도교육감
제출년월일	2007. 10. 16.

2008년도 충청북도교육비특별회계 세입·세출 예산안

의안 번호	2008-7
----------	--------

제출년월일 : 2007. 10. 16.

제출자 : 충청북도교육감

□ 제안이유

지방재정법 제36조 및 충청북도교육비특별회계 재무회계규칙 제12조의 규정에 의거 편성한 2008년도 충청북도교육비특별회계 세입·세출 예산(안)을 지방교육자치에 관한 법률 제11조 제1항의 규정에 의하여 충청북도교육위원회의 심의·의결을 얻고자 함.

□ 주요골자

- 2008년도 충청북도교육비특별회계 세입·세출 예산 총액을 각각 예산은 1조 3,700억 2,478만 8천원으로 편성
- 세입예산은 중앙정부이전수입 1조 1,960억 2,060만 9천원, 지방자치단체이전수입 1,078억 1,137만원, 자체수입 416억 5,183만 3천원, 차입금 91억, 기타 순세계잉여금 154억 4,097만 6천원 계상
- 세출 예산은 유아및초중등교육 1조 3,172억 7,555만 7천원, 평생·직업교육 18억 3,310만 8천원, 교육일반 509억 1,612만 3천원 계상

□ 2008년도 충청북도교육비특별회계 세입·세출예산(안) : 별책

(별첨 9)

제208회 충청북도교육위원회 정기회
제3차 본회의(2007. 11. 1. 11:00)

심 사 보 고 서

1. 2008년도 충청북도교육비특별회계 세입·세출 예산안

충청북도교육위원회
【예산·결산소위원회】

심 사 보 고 서

1. 심사경과

- 가. 제출일자 및 제출자 : 2007년 10월 16일, 충청북도교육감
- 나. 상정 및 회부일자 : 2007년 10월 24일, 제208회 정기회 제2차 본회의
- 다. 소위원회 심사
 - 제1차 예산·결산소위원회(2007년 10월 24일)
 - 제2차 예산·결산소위원회(2007년 10월 26일)
 - 제3차 예산·결산소위원회(2007년 10월 29일)
 - 제4차 예산·결산소위원회(2007년 10월 30일)
 - 제5차 예산·결산소위원회(2007년 10월 31일)

2. 제안설명의 주요내용

(제안설명 : 기획관리국장 이장길)

가. 제안이유

- 지방재정법 제36조 및 충청북도교육비특별회계재무회계규칙 제12조의 규정에 의거 편성한 2008년도 충청북도교육비특별회계 세입·세출예산(안)을 지방교육자치에 관한 법률 부칙 제2조에 의해 적용되는 종전 같은 법률 제8조 제1항의 규정에 의하여 충청북도교육위원회의 심의·의결을 얻고자 함

나. 주요내용

- 2008년도 충청북도교육비특별회계 세입·세출 예산 총액을 각각 예산은 1조 3,700억 2,478만 8천원으로 편성

○ 세입예산은 중앙정부이전수입 1조 1,960억 2,060만 9천원, 지방자치단체이전수입 1,078억 1,137만원, 자체수입 416억 5,183만 3천원, 차입금 91억, 기타 순세계잉여금 154억 4,097만 6천원 계상

○ 세출 예산은 유아및초중등교육 1조 3,172억 7,555만 7천원, 평생·직업교육 18억 3,310만 8천원, 교육일반 509억 1,612만 3천원 계상

3. 질의 및 답변 주요내용 : 생략

4. 심사보고 주요내용

2008년도 충청북도교육비특별회계 세입·세출예산안을 심사한 주요내용은 다음과 같음

가. 예산편성 개요

○ 예산(안) 총괄규모

2008년도 충청북도교육비특별회계 세입·세출 예산(안) 총액은 2007년도 당초예산 1조 2,573억 2,384만 6천원 대비 9.0%인 1,127억 94만 2천원이 증가된 1조 3,700억 2,478만 8천원으로 편성하였음.

【2008년도 예산(안) 총괄 규모】

(단위 : 천원)

예산액	전년도예산액	증 감	비 고
1,370,024,788	1,257,323,846	112,700,942	전년도 당초예산대비 9.0% 증

○ 세입예산

2008년도 충청북도교육비특별회계 세입·세출예산안의 세입 재원별 내역을 살펴보면

- 중앙정부이전수입은 1조 1,960억 2,060만 9천원으로 전년도 예산 대비 12.6%인 1,338억 8,509만 4천원 증가(전체 세입의 87.3%)
 - 보통교부금이 전년도 예산 대비 14.1%인 1,479억 4,051만 4천원 증가한 1조 1,960억 2,060만 9천원 계상

- 지방자치단체이전수입은 1,078억 1,137만원으로 전년도 예산 대비 6.7%인 77억 3,403만원 감소(전체 세입의 7.9%)
 - 법정이전수입은 1,076억 5,072만원으로 지방교육세전입금이 951억 4,000만원, 시도세전입금이 125억 1,072만원 계상
 - 비법정이전수입은 1억 6,065만원 계상

- 자체수입은 416억 5,183만 3천원으로 전년도 예산 대비 5.3%인 20억 8,344만원 증가(전체 세입의 3.0%)
 - 입학금이 1억 8,206만 6천원, 수업료는 314억 4,728만 2천원, 기숙사 및 급식이 3억 462만 5천원, 사용료수입이 12억 6,860만 2천원, 수수료수입은 2억 3,408만 3천원, 임대료 수입은 10억 4,080만 8천원, 기타유형자산 매각은 1,318만 8천원, 이자수입은 63억원, 변상금은 689만 2천원, 위약금은 1억 3,905만 5천원, 기타잡수입은 7억 1,523만 2천원 계상

- 차입은 교원명예퇴직수당 재원을 확보하기 위한 지방교육채 91억원으로 전년도 예산 대비 65.4%인 172억원 감소(전체 세입의 0.7%)

- 순세계잉여금은 154억 4,097만 6천원으로 전년도 예산 대비 12.1%인 16억 6,643만 8천원 증가(전체 세입의 1.1%)

【세입 예산(안) 규모】

(단위 : 천원)

과 목		예 산 액		전년도예산액		증 감		비 고	
장	관	항	목	금 액	구성비	금 액	구성비		금 액
이전수입				1,303,831,979	95.2	1,177,680,915	93.7	126,151,064	10.7
중앙정부이전수입				1,196,020,609	87.3	1,060,135,515	84.5	133,885,094	12.6
지방교육재정교부금				1,196,020,609	87.3	1,048,080,095	83.4	147,940,514	14.1
보통교부금				1,196,020,609	87.3	1,048,080,095	83.4	147,940,514	14.1
국고보조금				0	0.0	14,055,420	1.1	△14,055,420	△100.0
국고보조금				0	0.0	14,055,420	1.1	△14,055,420	△100.0
지방자치단체이전수입				107,811,370	7.9	115,545,400	9.2	△7,734,030	△6.7
법정이전수입				107,650,720	7.9	115,393,000	9.2	△7,742,280	△6.7
지방교육세 전입금				95,140,000	6.9	90,570,000	7.2	4,570,000	5.0
시도세전입금				12,510,720	0.9	12,041,000	0.9	469,720	3.9
학교용지일반 회계부담금				0	0.0	12,782,000		△12,782,000	△100.0
비법정이전수입				160,650	0.0	152,400	0.0	8,250	5.4
광역자치단체 전입금				160,650	0.0	152,400	0.0	8,250	5.4
자체수입				41,651,833	3.0	39,568,393	3.1	2,083,440	5.3
교수·학습활동수입				31,933,973	2.3	30,420,144	2.4	1,513,829	5.0
기본적교육수입				31,629,348	2.3	29,979,101	2.4	1,650,247	5.5
입학금				182,066	0.1	213,119	0.2	△31,053	△14.6
수업료				31,447,282	2.3	29,765,982	2.4	1,681,300	5.6
선택적교육수입				304,625	0.0	441,043	0.0	△136,418	△30.9
기숙사 및 급식				304,625	0.0	441,043	0.0	△136,418	△30.9

(단위 : 천원)

과 목		예 산 액		전년도예산액		증 감		비 고
장	관 항 목	금 액	구성비	금 액	구성비	금 액	비 율	
	행정활동수입	1,502,685	0.1	1,270,961	0.1	231,724	18.2	
	사용료 및 수수료 수입	1,502,685	0.1	1,270,961	0.1	231,724	18.2	
	사용료수입	1,268,602	0.1	1,083,444	0.1	185,158	17.1	
	수수료수입	234,083	0.0	187,517	0.0	46,566	24.8	
	자산수입	1,053,996	0.1	1,182,688	0.1	△128,692	△10.9	
	자산임대수입	1,040,808	0.1	1,172,688	0.1	△131,880	△11.2	
	임대료수입	1,040,808	0.1	1,172,688	0.1	△131,880	△11.2	
	자산매각대	13,188	0.0	10,000	0.0	3,188	31.9	
	기타유형재산매각	13,188	0.0	10,000	0.0	3,188	31.9	
	이자수입	6,300,000	0.5	5,100,000	0.4	1,200,000	23.5	
	이자수입	6,300,000	0.5	5,100,000	0.4	1,200,000	23.5	
	이자수입	6,300,000	0.5	5,100,000	0.4	1,200,000	23.5	
	잡수입	861,179	0.1	1,594,600	0.1	△733,421	△46.0	
	제재금수입	145,947	0.0	222,500	0.0	△76,553	△34.4	
	변상금	6,892	0.0	20,100	0.0	△13,208	△65.7	
	위약금	139,055	0.0	202,400	0.0	△63,345	△31.3	
	잡수입	715,232	0.1	1,372,100	0.1	△656,868	△47.9	
	기타잡수입	715,232	0.1	1,372,100	0.1	△656,868	△47.9	
	차입	9,100,000	0.7	26,300,000	2.1	△17,200,000	△65.4	
	지방교육채 및 학교채	9,100,000	0.7	26,300,000	2.1	△17,200,000	△65.4	
	지방교육채	9,100,000	0.7	26,300,000	2.1	△17,200,000	△65.4	
	금융기관차입금	9,100,000	0.7	26,300,000	2.1	△17,200,000	△65.4	
	기타	15,440,976	1.1	13,774,538	1.1	1,666,438	12.1	
	전년도이월금	15,440,976	1.1	13,774,538	1.1	1,666,438	12.1	
	순세계잉여금	15,440,976	1.1	13,774,538	1.1	1,666,438	12.1	
	순세계잉여금	15,440,976	1.1	13,774,538	1.1	1,666,438	12.1	
	합 계	1,370,024,788	100	1,257,323,846	100	112,700,942	9.0	

○ 세출예산

2008년도 세출예산의 규모는 전년도 당초예산 대비 9.0%가 증가된 1조 3,700억 2,478만 8천원으로, 이를 부문별로 내역을 살펴보면,

- 유아및초중등교육은 전년도 예산 대비 7.9%인 968억 4,334만원이 증가된 1조 3,172억 7,555만 7천원(전체 예산안의 96.2%)
- 평생직업교육은 전년도 예산 대비 8.1%인 1억 6,119만 6천원이 감소된 18억 3,310만 8천원(전체 예산안의 0.1%)
- 교육일반은 전년도 예산 대비 45.9%인 160억 1,879만 8천원이 증가된 509억 1,612만 3천원(전체 예산안의 3.7%)
- 정책사업별 예산안 내역을 살펴보면
 - 유아 및 초중등교육 부문은 인적자원운용 9,082억 972만원, 교수학습활동 지원 654억 702만 6천원, 교육격차해소 404억 7,250만 5천원, 보건/급식/체육활동 182억 6,464만 1천원, 학교재정지원관리 2,261억 8,606만 2천원, 학교교육여건개선 587억 3,560만 3천원 계상
 - 평생 직업교육 부문은 평생교육 12억 5,884만 3천원, 직업교육 5억 7,426만 5천원 계상
 - 교육일반 부문은 교육행정일반 135억 5,171만 2천원, 기관운영관리 204억 5,876만 5천원, 지방채상환 및 리스료 99억 6,578만 1천원, 예비비 및 기타 69억 3,986만 5천원 계상
- 성질별 예산안 내역을 살펴보면
 - 인건비 7,727억 3,429만 9천원, 물건비 512억 2,213만 3천원, 이전지출은 1,069억 9,906만원, 자산취득은 837억 825만 9천원, 상환지출은 85억 7,857만 9천원, 전출금등 3,398억 4,259만 3천원, 예비비및기타는 69억 3,986만 5천원 계상

【세출예산 총괄표(정책사업별)】

(단위 : 천원)

과 목			예산액		전년도예산액		비교증감	
분야	부분	정책사업		구성비 (%)		구성비 (%)	증감액	증감율 (%)
교육			1,370,024,788	100.0	1,257,323,846	100.0	112,700,942	9.0
		유아및초중등교육	1,317,275,557	96.2	1,220,432,217	97.0	96,843,340	7.9
		인적자원운용	908,209,720	66.3	844,884,436	67.2	63,325,284	7.5
		교수 학습활동지원	65,407,026	4.8	43,803,819	3.5	21,603,207	49.3
		교육격차해소	40,472,505	3.0	43,878,705	3.5	△3,406,200	△7.8
		보건/급식/체육활동	18,264,641	1.3	13,756,830	1.1	4,507,811	32.8
		학교재정지원관리	226,186,062	16.5	213,383,506	16.9	12,802,556	6.0
		학교교육여건개선시설	58,735,603	4.3	60,724,921	4.8	△1,989,318	△3.3
		평생-직업교육	1,833,108	0.1	1,994,304	0.2	△161,196	△8.1
		평생교육	1,258,843	0.1	1,328,474	0.1	69,631	△5.2
		직업교육	574,265	0.0	665,830	0.1	91,565	△13.8
		교육일반	50,916,123	3.7	34,897,325	2.8	16,018,798	45.9
		교육행정일반	13,551,712	1.0	11,924,566	0.9	1,627,146	13.6
		기관운영관리	20,458,765	1.5	11,627,598	0.9	8,831,167	76.0
		지방채상환및리스료	9,965,781	0.7	3,390,970	0.3	6,574,811	193.9
		예비비및기타	6,939,865	0.5	7,954,191	0.6	△1,014,326	△12.8
		합 계	1,370,024,788	100.0	1,257,323,846	100.0	112,700,942	9.0

【세출예산 총괄표(성질별)】

(단위 : 천원)

구분	총계	인건비	물건비	이자출	재산투	상환출	전출금등	예비및 기타
인차임용	908,209,720	771,454,689	15,348,612	108,644,937	146,710		17,614,772	
교수·학습활동지원	65,407,026	1,076,966	17,727,014	1,605,240	3,080,290		41,967,516	
교육후회소	40,472,505	23,657	1,483,276	70,507			38,885,065	
보강급식체육활동	18,264,641		774,498	822,966	9474,531		7,192,646	
학교재상자관리	226,186,062						226,186,062	
학교유아간사설	58,735,603			87,400	55,245,117		3,490,486	
평생교육	1,258,843	7,373	764,931		306,999		92,140	
직업교육	574,265		14,195	722,630			560,070	
교육행정일반	13,551,712	13,484	5,006,124	45,380	3,965,638		3,843,836	
기관운영관리	20,458,765	158,130	8,716,281		11,538,974			
지방세상환및과료	9,965,781		1,387,202			8,578,579		
예비및기타	6,939,865							6,939,865
합 계	1,370,024,788	772,734,299	51,222,133	106,999,060	83,708,579		339,842,538	6,939,865

나. 지방채 조서

- 금회 지방채 부분은 초·중·등 교원 명예퇴직수당 지급을 위해 91억원을 국고 상환 조건으로 편성

(단위 : 천원)

기채연도	구분	상환예정완료연도	이율	기채선	기채액	기채사유
2008	금융채	2013	5.76%	금융채	9,100,000	○2008년도 2월말 교원 명예퇴직수당

다. 삭감 내역

- 세입 삭감액 : 해당없음
- 세출 삭감액 : 2,286,959천원
- 삭감내역 및 사유
 - 세출
 - 예산안 142 혁신마일리지제운영 혁신마일리지운영포상 기관포상금 300만원 은 개인포상금과 중복을 고려하여 전액 삭감
 - 예산안 150 규제완화및교원업무경감에서 연구팀협의회 250만원 중 과다계상분 100만원 삭감
 - 예산안 323 학력신장지원시스템운영 선진공교육체험연수 1,960만원은 초·중·고교원과의 형평성을 고려하여 전액 삭감
 - 예산안 342 원어민교사운영에서 원어민교사모집및운영 신규원어민사전연수강사수당 160만원 중 단가를 조정하여 20만원 삭감
 - 예산안 499 교단선진화보급에서 증설학급교단선진화사업 중 청주교육청 사립초등학교분 350만원 전액 삭감

- 예산안 500 교단선진화보급사업에서 노후프로젝션TV교체보급 46억 2,000만원 중 활용가능성을 기준으로 교체하고자 13억 8,600만원 삭감
- 예산안 586 급식시설개선및확충 급식시설현대화 청주교육청 내곡초등학교 4억 479만원은 주민이주대상지역으로 전액 삭감
- 예산안 620 공공도서관평생학습운영지원 충북교육사랑봉사단운영비는 타 교육청과의 형평성을 고려하여 충주학생도서관 운영비 160만원 중 60만원, 제천학생회관 운영비 160만원 중 60만원, 보은도서관 운영비 110만원 중 55만원, 옥천도서관 110만원 중 55만원, 영동도서관 110만원 중 55만원, 진천도서관 110만원 중 55만원, 단양도서관 110만원 중 55만원 삭감
- 예산안 624 교육문화회관설립추진및운영에서 시설유지관리 무인경비시설설치비 275만원은 사업시기를 고려하여 전액 삭감
- 예산안 643 비정규직관리 비정규직연수강사수당 초과분 105만원 중 30만원 삭감
- 예산안 782 학교안전공제회지원 교육안전망구축비 5억원 중 법인 자체사업 수익을 고려하여 2억원 삭감
- 예산안 827 초등학교교육환경개선시설 제천중앙초등학교 사택증개축비 4,548만원은 미활용 사택으로 전액 삭감
- 예산안 835 초등학교교육환경개선시설 목도초등학교 사택증개축비 4,500만원은 담장개축비로 전액 삭감
- 예산안 847 중학교교육환경개선시설 광혜원중학교 사택증개축비 3,032만원은 미활용 사택으로 전액 삭감
- 예산안 852 고등학교교육환경개선시설 청주농업고등학교 사택증개축비 9,554만원은 미활용 사택으로 전액 삭감
- 예산안 1003 본청직속기관운영비 사업추진업무추진비 942만원 중 타 기관과의 형평성을 고려하여 142만원 삭감
- 예산안 1125 지역단위순회교사제운영 음성교육청 보건교사 순회여비 800만원은 사업취소로 전액 삭감

- 예산안 1239 지역학생상담활동지원 옥천교육청 학생상담활동물품구입 67만원은 활용성여 고려하 전액 삭감
- 예산안 1247 학교환경위생관리 진천교육청 학교환경위생정화위원회운영 급식비 60만원은 타 교육청과의 형평성을 고려하여 전액 삭감
- 예산안 1260에서 1261 학교급식위생관리(지역)의 축산물유전자분석검사 중 단가를 조정하여 옥천교육청 20만원 중 5만원, 영동교육청 24만원 중 1만 5천원, 음성교육청 46만원 중 1만원 삭감
- 예산안 1267 지역소년체육대회운영 진천교육청 전국소년체육대회 참관여비 196만원 중 단가를 조정하여 42만원 삭감
- 예산안 1353 지역행정서비스현장제운영 청주교육청 전화친절모니터요원 291만원, 청원교육청 전화친절모니터링위탁조사 100만원, 보은교육청 전화친절도조사모니터요원 23만 4천원, 괴산중평교육청 전화모니터요원수당 20만원, 음성교육청 전화친절도평가용역비 100만원 전액 삭감
- 예산안 1327에서 1345 지역단위혁신활동지원 청주교육청 외 7개 지역교육청 혁신마일리지제운영 우수기관 포상금 820만원 은 개인포상금과 중복을 고려하여 전액 삭감
- 본청, 직속기관, 지역교육청의 교직원무심의위원회 외 27개 위원회 인원과 과다 계상분 및 운영 횟수 조정분 2,080만원 삭감

라. 종합의견

- 2008년도 충청북도교육비특별회계 세입·세출 예산안을 심사한 결과
 - 2008년도는 지방교육재정교부금법 개정(2006. 12. 개정/ 2008년 적용)에 따라 내국세분 교부율이 19.4%에서 20.0%로 인상되어 교부금 지원 규모가 다소 호전 될 것으로 보여지나,
 - 공무원 인건비 상승, 학교기본운영비 지원, 지방채 상환, 민자사업지급금 상환 등 경상비의 높은 비율로 인하여 지방교육 재정 운영의 경직성이

더욱 심화될 전망이다이며 교육복지 증진, 특수교육대상자 학습권 보장, 유아 교육지원 확대, 계층간·지역간 교육격차 완화 추진 등 교육복지 강화로 재정수요는 계속적으로 증가하여 지방교육 재정 운영은 상당히 어려움이 예상되는 여건에도 불구하고,

- 공교육의 내실화, 교육복지 증진 및 저소득층 지원, 교육여건 개선 사업의 차질 없는 추진, 외국어교육 강화, 교원의 전문성 제고, 교육정보화 사업 추진, 특수교육 진흥 확대, 교육격차 해소, 교육환경 개선 등에 중점을 두면서 교육재정의 효율성과 건전성을 확보하고자 노력한 것으로 판단됨
- 세입면에서 지방교육재정교부금 등 중앙정부이전수입이 총 예산액의 87.3%, 지방교육세전입금 등 지방자치단체이전수입이 총 예산액의 7.9%, 입학금 수입 등 자체수입이 3.0%, 지방교육채 및 순세계잉여금이 1.8%로써 수업료 및 사용료수입 등 자체수입이 다소 증가됨에도 불구하고 여전히 중앙정부 및 지방자치단체이전수입의 의존수입이 95.2%를 차지하는 등 세입의존도가 매우 높은 상황으로서,
 - 세입에 대한 추계의 정확성을 높이는 것은 계획적인 지방재정 운영에 매우 중요한 요인이므로 자치단체 전입금, 재산매각수입 등이 세입에 누락되지 않도록 세입재원 확보 등 업무를 보다 적극적으로 추진하여야 하고,
 - 의존수입이 재원의 대부분을 차지하는 상황에서 기초자치단체의 교육에 대한 책무성 확보를 위해 교육경비 보조 조례 제·개정을 통하여 교육경비를 확보하는 노력은 물론, 학교용지 매입비 등 자치단체이전수입 확보를 위하여 관계기관과의 긴밀한 협조가 필요하며,
 - 지방채 사업은 그 발행 및 차입에 앞서 사업의 타당성, 사업추진 진도, 자금수요 등을 판단하여 적기에 자금을 차입함으로써, 차입 후 자금의 장기보관 등으로 이자만 부담하는 일이 없도록 지방채 사업에 각별히 유의하여야 할 것임
- 세출면에서는 부문별 예산 편성 내역을 보면 유아 및 초중등교육이 전년

도 대비 7.9%가 증가하여 전체 예산의 96.2%를 차지하고 있고, 평생 직업 교육은 전년도 대비 8.1%가 감소되어 전체 예산의 0.1%를 차지하고 있으며, 교육일반은 전체 예산의 3.7%를 차지하나 전년도 대비 45.9%가 증가한 바, 이러한 정상적 경비를 줄이고 교육여건 개선과 향상을 위한 교육 사업비 부분으로 재원을 배분할 수 있는 효율적인 예산 운용 방안을 마련해야 할 것으로 판단되며,

- 세출예산 편성시 기관 상호간 균형 유지가 필요한 경비와 일정한 기준이 없는 경우 과도한 예산 계상이 우려되는 경비에 한하여 도교육청에서 기준경비를 제시하여 지방교육재정운영의 건전성과 효율성이 제고될 수 있도록 만전을 기하여 주시고, 급식시설 현대화 등 각종 시설사업 대상학교 선정시에는 객관적인 기준으로 우선순위 선정에 신중을 기하여 주시기 바라며, 현수막 제작에 있어서는 재활용 등의 방법으로 교육재정 효율화를 위해 노력하여 주시기를 당부 드림

6. 수정안 주요 내용

가. 제안일자 : 2007. 11. 1.

나. 제안자 : 예산결산소위원회위원장

다. 수정이유 : 삭감내역 및 사유 참조

라. 수정 주요 골자

○ 세출

(부분)교육일반 (정책사업)교육행정일반 (단위사업)교육행정혁신

- 예산안 142 혁신마일리지제운영 혁신마일리지운영포상 기관포상금 300만원 전액 삭감

(부분)교육일반 (정책사업)교육행정일반 (단위사업)교육행정혁신

- 예산안 150 규제완화및교원업무경감에서 연구팀협의회 250만원 중 100만원 삭감
- (부문)유아및초중등교육 (정책사업)교수학습활동지원 (단위사업)학력신장
 - 예산안 323 학력신장지원시스템운영 선진공교육체험연수 1,960만원 전액 삭감
- (부문)유아및초중등교육 (정책사업)교수학습활동지원 (단위사업)외국어교육
 - 예산안 342 원어민교사운영에서 원어민교사모집및운영 신규원어민사전연수강사수당 160만원 중 20만원 삭감
- (부문)유아및초중등교육 (정책사업)교수학습활동지원 (단위사업)학교정보인프라구축
 - 예산안 499 교단선진화보급에서 증설학급교단선진화사업 중 청주교육청 사립초등학교분 350만원 전액 삭감
- (부문)유아및초중등교육 (정책사업)교수학습활동지원 (단위사업)학교정보인프라구축
 - 예산안 500 교단선진화보급사업에서 노후프로젝션TV교체보급 46억 2,000만원 중 13억 8,600만원 삭감
- (부문)유아및초중등교육 (정책사업)보건/급식/체육활동 (단위사업)급식관리
 - 예산안 586 급식시설개선및확충 급식시설현대화 청주교육청 내곡초등학교 4억 479만원 전액 삭감
- (부문)평생직업교육 (정책사업)평생교육 (단위사업)평생학습지원체제구축운영
 - 예산안 620 공공도서관평생학습운영지원 충북교육사랑봉사단운영비 중 충주학생도서관 운영비 160만원 중 60만원, 제천학생회관 운영비 160만원 중 60만원, 보은도서관 운영비 110만원 중 55만원, 옥천도서관 110만원 중 55만원, 영동도서관 110만원 중 55만원, 진천도서관 110만원 중 55만원, 단양도서관 110만원 중 55만원 삭감
- (부문)교육일반 (정책사업)기관운영관리 (단위사업)기본운영비
 - 예산안 624 교육문화회관설립추진및운영에서 시설유지관리 무인경비시설설치비 275만원 전액 삭감
- (부문)유아및초중등교육 (정책사업)인적자원운용 (단위사업)지방공무원인사관리
 - 예산안 643 비정규직관리 비정규직연수강사수당 초과분 105만원 중 30만원 삭감

(부문)교육일반 (정책사업)교육행정일반 (단위사업)재무관리

- 예산안 782 학교안전공제회지원 교육안전망구축비 5억원 중 2억원 삭감

(부문)유아및초중등교육 (정책사업)학교교육여건개선시설 (단위사업)교육환경개선시설

- 예산안 827 초등학교교육환경개선시설 제천중앙초등학교 사택증개축비 4,548만원 전액 삭감

(부문)유아및초중등교육 (정책사업)학교교육여건개선시설 (단위사업)교육환경개선시설

- 예산안 835 초등학교교육환경개선시설 목도초등학교 사택증개축비 4,500만원 전액 삭감

(부문)유아및초중등교육 (정책사업)학교교육여건개선시설 (단위사업)교육환경개선시설

- 예산안 847 중학교교육환경개선시설 광혜원중학교 사택증개축비 3,032만원은 미활용 사택으로 전액 삭감

(부문)유아및초중등교육 (정책사업)학교교육여건개선시설 (단위사업)교육환경개선시설

- 예산안 852 고등학교교육환경개선시설 청주농업고등학교 사택증개축비 9,554만원은 미활용 사택으로 전액 삭감

(부문)교육일반 (정책사업)기관운영관리 (단위사업)기본운영비

- 예산안 1003 본청직속기관운영비 사업추진업무추진비 942만원 중 142만원 삭감

(부문)유아및초중등교육 (정책사업)인적자원운용 (단위사업)교원인사관리

- 예산안 1125 지역단위순회교사제운영 음성교육청 보건교사 순회여비 800만원 전액 삭감

(부문)유아및초중등교육 (정책사업)교수학습활동지원 (단위사업)학생상담활동지원

- 예산안 1239 지역학생상담활동지원 옥천교육청 학생상담활동물품구입 67만원 전액 삭감

(부문)유아및초중등교육 (정책사업)보건/급식/체육활동 (단위사업)보건관리

- 예산안 1247 학교환경위생관리 진천교육청 학교환경위생정화위원회운영 급식비 60만원 전액 삭감

(부문)유아및초중등교육 (정책사업)보건/급식/체육활동 (단위사업)급식관리

- 예산안 1260에서 1261 학교급식위생관리(지역)의 축산물유전자분석검사 중 옥천교육청 20만원 중 5만원, 영동교육청 24만원 중 1만 5천원, 음성

교육청 46만원 중 1만원 삭감

(부분)유아및초중등교육 (정책사업)보건/급식/체육활동 (단위사업)각종체육대회활동

- 예산안 1267 지역소년체육대회운영 진천교육청 전국소년체육대회 참관
여비 196만원 중 42만원 삭감

(부분)교육일반 (정책사업)교육행정일반 (단위사업)민원및행정서비스관리

- 예산안 1353 지역행정서비스현장제운영 청주교육청 전화친절모니터요원
291만원, 청원교육청 전화친절모니터링위탁조사 100만원, 보은교육청 전
화친절도조사모니터요원 23만 4천원, 괴산증평교육청 전화모니터요원수
당 20만원, 음성교육청 전화친절도평가용역비 100만원 전액 삭감

(부분)교육일반 (정책사업)교육행정일반 (단위사업)교육행정혁신

- 예산안 1327에서 1345 지역단위혁신활동지원 청주교육청 외 7개 지역교
육청 혁신마일리지제운영 우수기관 포상금 820만원 은 개인포상금과 중
복을 고려하여 전액 삭감(내역 별첨)

(통합)

- 본청, 직속기관, 지역교육청의 교직원무심의위원회 외 27개 위원회 인원
과다 계상분 및 운영 횟수 조정분 2,080만원 삭감(내역 별첨)

7. 심사결과 : 수정가결

8. 소수의견 주요내용 : 해당사항 없음

9. 기타 필요한 사항 : 해당사항 없음

2008년도 충청북도교육비특별회계 세입·세출 예산안에 대한 수정안

제안년월일 : 2007. 11. 1.

제안자 : 예산·결산소위원회위원장

1. 수정이유

○ 2008년도 충청북도교육비특별회계 세입·세출 예산안을 심사한 결과,

- 세출

- 예산안 142 혁신마일리지제운영 혁신마일리지운영포상 기관포상금 300만원 은 개인포상금과 중복을 고려하여 전액 삭감
- 예산안 150 규제완화및교원업무경감에서 연구팀협의회 250만원 중 과다계상분 100만원 삭감
- 예산안 323 학력신장지원시스템운영 선진공교육체험연수 1,960만원은 초·중·고교원과의 형평성을 고려하여 전액 삭감
- 예산안 342 원어민교사운영에서 원어민교사모집및운영 신규원어민사전연수강사수당 160만원 중 단가를 조정하여 20만원 삭감
- 예산안 499 교단선진화보급에서 증설학급교단선진화사업 중 청주교육청사립초등학교분 350만원 전액 삭감
- 예산안 500 교단선진화보급사업에서 노후프로젝션TV교체보급 46억 2,000만원 중 활용가능성을 기준으로 교체하고자 13억 8,600만원 삭감
- 예산안 586 급식시설개선및확충 급식시설현대화 청주교육청 내곡초등학교 4억 479만원은 주민이주대상지역으로 전액 삭감
- 예산안 620 공공도서관평생학습운영지원 충북교육사랑봉사단운영비는 타 교육청과의 형평성을 고려하여 충주학생도서관 운영비 160만원 중 60만원, 제천학생회관 운영비 160만원 중 60만원, 보은도서관 운영비 110만원 중 55만원, 옥천도서관 110만원 중 55만원, 영동도서관 110만

- 원 중 55만원, 진천도서관 110만원 중 55만원, 단양도서관 110만원 중 55만원 삭감
- 예산안 624 교육문화회관설립추진및운영에서 시설유지관리 무인경비시설설치비 275만원은 사업시기를 고려하여 전액 삭감
- 예산안 643 비정규직관리 비정규직연수강사수당 초과분 105만원 중 30만원 삭감
- 예산안 782 학교안전공제회지원 교육안전망구축비 5억원 중 법인 자체사업 수익을 고려하여 2억원 삭감
- 예산안 827 초등학교교육환경개선시설 제천중앙초등학교 사택증개축비 4,548만원은 미활용 사택으로 전액 삭감
- 예산안 835 초등학교교육환경개선시설 목도초등학교 사택증개축비 4,500만원은 담장개축비로올 전액 삭감
- 예산안 847 중학교교육환경개선시설 광혜원중학교 사택증개축비 3,032만원은 미활용 사택으로 전액 삭감
- 예산안 852 고등학교교육환경개선시설 청주농업고등학교 사택증개축비 9,554만원은 미활용 사택으로 전액 삭감
- 예산안 1003 본청직속기관운영비 사업추진업무추진비 942만원 중 타기관과의 형평성을 고려하여 142만원 삭감
- 예산안 1125 지역단위순회교사제운영 음성교육청 보건교사 순회여비 800만원은 사업취소로 전액 삭감
- 예산안 1239 지역학생상담활동지원 옥천교육청 학생상담활동물품구입 67만원은 활용성을 고려하 전액 삭감
- 예산안 1247 학교환경위생관리 진천교육청 학교환경위생정화위원회운영 급식비 60만원은 타 교육청과의 형평성을 고려하여 전액 삭감
- 예산안 1260에서 1261 학교급식위생관리(지역)의 축산물유전자분석검사 중 단가를 조정하여 옥천교육청 20만원 중 5만원, 영동교육청 24만원 중 1만 5천원, 음성교육청 46만원 중 1만원 삭감
- 예산안 1267 지역소년체육대회운영 진천교육청 전국소년체육대회 참관여비 196만원 중 단가를 조정하여 42만원 삭감

- 예산안 1353 지역행정서비스현장제운영 청주교육청 전화친절모니터요원 291만원, 청원교육청 전화친절모니터링위탁조사 100만원, 보은교육청 전화친절도조사모니터요원 23만 4천원, 괴산중평교육청 전화모니터요원수당 20만원, 음성교육청 전화친절도평가용역비 100만원 전액 삭감
- 예산안 1327에서 1345 지역단위혁신활동지원 청주교육청 외 7개 지역교육청 혁신마일리지제운영 우수기관 포상금 820만원 은 개인포상금과 중복을 고려하여 전액 삭감
- 본청, 직속기관, 지역교육청의 교직원복무심의위원회 외 27개 위원회 인원 과다 계상분 및 운영 횟수 조정분 2,080만원 삭감

2. 수정사항(주요골자)

- 세출

(부문)교육일반 (정책사업)교육행정일반 (단위사업)교육행정혁신

- 예산안 142 혁신마일리지제운영 혁신마일리지운영포상 기관포상금 300만원 전액 삭감

(부문)교육일반 (정책사업)교육행정일반 (단위사업)교육행정혁신

- 예산안 150 규제완화및교원업무경감에서 연구팀협의회 250만원 중 100만원 삭감

(부문)유아및초중등교육 (정책사업)교수학습활동지원 (단위사업)학력신장

- 예산안 323 학력신장지원시스템운영 선진공교육체험연수 1,960만원 전액 삭감

(부문)유아및초중등교육 (정책사업)교수학습활동지원 (단위사업)외국어교육

- 예산안 342 원어민교사운영에서 원어민교사모집및운영 신규원어민사전연수강사수당 160만원 중 20만원 삭감

(부문)유아및초중등교육 (정책사업)교수학습활동지원 (단위사업)학교정보인프라구축

- 예산안 499 교단선진화보급에서 증설학급교단선진화사업 중 청주교육청 사립초등학교분 350만원 전액 삭감

(부문)유아및초중등교육 (정책사업)교수학습활동지원 (단위사업)학교정보인프라구축

- 예산안 500 교단선진화보급사업에서 노후프로젝션TV교체보급 46억 2,000

만원 중 13억 8,600만원 삭감

(부문)유아및초중등교육 (정책사업)보건/급식/체육활동 (단위사업)급식관리

- 예산안 586 급식시설개선및확충 급식시설현대화 청주교육청 내곡초등학교 4억 479만원 전액 삭감

(부문)평생직업교육 (정책사업)평생교육 (단위사업)평생학습지원체제구축운영

- 예산안 620 공공도서관평생학습운영지원 충북교육사랑봉사단운영비 중 충주학생도서관 운영비 160만원 중 60만원, 제천학생회관 운영비 160만원 중 60만원, 보은도서관 운영비 110만원 중 55만원, 옥천도서관 110만원 중 55만원, 영동도서관 110만원 중 55만원, 진천도서관 110만원 중 55만원, 단양도서관 110만원 중 55만원 삭감

(부문)교육일반 (정책사업)기관운영관리 (단위사업)기본운영비

- 예산안 624 교육문화회관설립추진및운영에서 시설유지관리 무인경비시설설치비 275만원 전액 삭감

(부문)유아및초중등교육 (정책사업)인적자원운용 (단위사업)지방공무원인사관리

- 예산안 643 비정규직관리 비정규직연수강사수당 초과분 105만원 중 30만원 삭감

(부문)교육일반 (정책사업)교육행정일반 (단위사업)재무관리

- 예산안 782 학교안전공제회지원 교육안전망구축비 5억원 중 2억원 삭감

(부문)유아및초중등교육 (정책사업)학교교육여건개선시설 (단위사업)교육환경개선시설

- 예산안 827 초등학교교육환경개선시설 제천중앙초등학교 사택증개축비 4,548만원 전액 삭감

(부문)유아및초중등교육 (정책사업)학교교육여건개선시설 (단위사업)교육환경개선시설

- 예산안 835 초등학교교육환경개선시설 목도초등학교 사택증개축비 4,500만원 전액 삭감

(부문)유아및초중등교육 (정책사업)학교교육여건개선시설 (단위사업)교육환경개선시설

- 예산안 847 중학교교육환경개선시설 광혜원중학교 사택증개축비 3,032만원은 미활용 사택으로 전액 삭감

(부문)유아및초중등교육 (정책사업)학교교육여건개선시설 (단위사업)교육환경개선시설

- 예산안 852 고등학교교육환경개선시설 청주농업고등학교 사택증개축비

9,554만원은 미활용 사택으로 전액 삭감

(부문)교육일반 (정책사업)기관운영관리 (단위사업)기본운영비

· 예산안 1003 본청직속기관운영비 사업추진업무추진비 942만원 중 142만원 삭감

(부문)유아및초중등교육 (정책사업)인적자원운용 (단위사업)교원인사관리

· 예산안 1125 지역단위순회교사제운영 음성교육청 보건교사 순회여비 800만원 전액 삭감

(부문)유아및초중등교육 (정책사업)교수학습활동지원 (단위사업)학생상담활동지원

· 예산안 1239 지역학생상담활동지원 옥천교육청 학생상담활동물품구입 67만원 전액 삭감

(부문)유아및초중등교육 (정책사업)보건/급식/체육활동 (단위사업)보건관리

· 예산안 1247 학교환경위생관리 진천교육청 학교환경위생정화위원회운영 급식비 60만원 전액 삭감

(부문)유아및초중등교육 (정책사업)보건/급식/체육활동 (단위사업)급식관리

· 예산안 1260에서 1261 학교급식위생관리(지역)의 축산물유전자분석검사 중 옥천교육청 20만원 중 5만원, 영동교육청 24만원 중 1만 5천원, 음성교육청 46만원 중 1만원 삭감

(부문)유아및초중등교육 (정책사업)보건/급식/체육활동 (단위사업)각종체육대회활동

· 예산안 1267 지역소년체육대회운영 진천교육청 전국소년체육대회 참관여비 196만원 중 42만원 삭감

(부문)교육일반 (정책사업)교육행정일반 (단위사업)민원및행정서비스관리

· 예산안 1353 지역행정서비스현장제운영 청주교육청 전화친절모니터요원 291만원, 청원교육청 전화친절모니터링위탁조사 100만원, 보은교육청 전화친절도조사모니터요원 23만 4천원, 괴산중평교육청 전화모니터요원수당 20만원, 음성교육청 전화친절도평가용역비 100만원 전액 삭감

(부문)교육일반 (정책사업)교육행정일반 (단위사업)교육행정혁신

· 예산안 1327에서 1345 지역단위혁신활동지원 청주교육청 외 7개 지역교육청 혁신마일리지제운영 우수기관 포상금 820만원 은 개인포상금과 중복을 고려하여 전액 삭감(내역 별첨)

- 본청, 직속기관, 지역교육청의 교직원복무심의위원회 외 27개 위원회 인원
과다 계상분 및 운영 횟수 조정분 2,080만원 삭감(내역 별첨)

3. 수정안 대비표 : 따로 붙임.

2008년도 충청북도교육비특별회계 세입세출 예산안(세입)

(단위:천원)

구	분	제출예산액	심사결과		의결예산액	비고
			감액	증액		
합 계		1,370,024,788	0	0	1,370,024,788	
이전수입		1,303,831,979	0	0	1,303,831,979	
	중앙정부이전수입	1,196,020,609	0	0	1,196,020,609	
	지방자치단체이전수입	107,811,370	0	0	107,811,370	
자체수입		41,651,833	0	0	41,651,833	
	교수-학습활동수입	31,933,973	0	0	31,933,973	
	행정활동수입	1,502,685	0	0	1,502,685	
	자산수입	1,053,996	0	0	1,053,996	
	이자수입	6,300,000	0	0	6,300,000	
	잡수입	861,179	0	0	861,179	
차입		9,100,000	0	0	9,100,000	
	지방교육채및학교채	9,100,000	0	0	9,100,000	
기타		15,440,976	0	0	15,440,976	
	전년도이월금	15,440,976	0	0	15,440,976	

2008년도 충청북도교육비특별회계 세입세출 예산안(세출)

(단위 : 천원)

과	부문	정책사업	사업명 단위사업	소관	제출예산액	심사결과		의결예산액	비고
						감액	증액		
50	교육				1,370,024,788	2,286,959	2,286,959	1,370,024,788	
			[051]유아및초중등교육		1,317,275,557	2,058,065	0	1,315,217,492	
			[01]인적자원운용		908,209,720	11,800	0	908,197,920	
			[01]정규직인건비		865,575,236	0	0	865,575,236	
			[02]비정규직인건비		25,741,565	0	0	25,741,565	
			[03]교원역량강화		4,239,262	0	0	4,239,262	
			[04]지방공무원역량강화		510,509	0	0	510,509	
			[05]교원인사관리		1,566,037	10,800	0	1,555,237	
			[06]지방공무원인사관리		235,926	1,000	0	234,926	
			[07]교직원복지와사기진작		10,232,357	0	0	10,232,357	
			[08]교직원단체관리		108,828	0	0	108,828	
			[02]교수-학습활동지원		65,407,026	1,420,470	0	63,986,556	
			[01]교육과정개발운영		1,346,827	4,060	0	1,342,767	
			[02]학력신장		394,645	19,600	0	375,045	
			[03]수업지원장학활동		344,936	0	0	344,936	
			[04]연구시범학교운영		938,180	0	0	938,180	
			[05]교과교육연구회운영활성화		428,835	0	0	428,835	
			[06]유아교육진흥		2,693,470	0	0	2,693,470	
			[07]특수교육진흥		4,903,112	2,800	0	4,900,312	
			[08]영재교육활성화		803,175	420	0	802,755	
			[09]독서교육활성화		654,577	0	0	654,577	
			[10]외국어교육		5,607,709	200	0	5,607,509	
			[11]과학교육활성화지원		1,842,857	1,540	0	1,841,317	
			[12]과학교육지원체제구축운영		361,150	0	0	361,150	
			[13]전문계고교육		6,909,442	0	0	6,909,442	
			[14]학교정보화인프라구축		11,314,280	1,389,500	0	9,924,780	
			[15]ICT활용교육		1,224,694	0	0	1,224,694	
			[16]체육교육내실화		3,332,088	0	0	3,332,088	

아	부	문	사 업 명		소관	제출예산액	심사결과		의결예산액	비고
			정책사업	단위사업			감액	증액		
				[17]특별활동지원		13,248,498	0	0	13,248,498	
				[18]수련및봉사활동		458,648	0	0	458,648	
				[19]학생생활지도		567,512	630	0	566,882	
				[20]대안교육운영지원		389,596	0	0	389,596	
				[21]학생상담활동지원		92,820	670	0	92,150	
				[22]진학진로교육		42,720	700	0	42,020	
				[23]학력평가		863,026	0	0	863,026	
				[24]학교평가관리		41,920	0	0	41,920	
				[25]학생선발배정		144,115	350	0	143,765	
				[26]교육연구및교수학습지원센터운영		418,557	0	0	418,557	
				[27]교과서무상지원		5,936,087	0	0	5,936,087	
				[28]검정고시관리		103,550	0	0	103,550	
				[03]교육격차해소		40,472,505	0	0	40,472,505	
				[01]학비지원		16,231,165	0	0	16,231,165	
				[02]급식지원		20,550,226	0	0	20,550,226	
				[03]정보화지원		1,900,964	0	0	1,900,964	
				[04]농어촌학교교육여건개선		794,800	0	0	794,800	
				[05]교육복지투자지원		995,350	0	0	995,350	
				[04]보건/급식/체육활동		18,264,641	409,455	0	17,855,186	
				[01]보건관리		831,780	3,960	0	827,820	
				[02]급식관리		14,755,051	405,075	0	14,349,976	
				[03]각종체육대회활동		2,677,810	420	0	2,677,390	
				[05]학교재정지원관리		226,186,062	0	0	226,186,062	
				[01]학교운영비지원		124,907,916	0	0	124,907,916	
				[02]사학재정지원		101,278,146	0	0	101,278,146	
				[06]학교교육여건개선시설		58,735,603	216,340	0	58,519,263	
				[01]학생수용시설		20,114,755	0	0	20,114,755	
				[02]학교일반시설		7,931,678	0	0	7,931,678	
				[03]교육환경개선시설		30,689,170	216,340	0	30,472,830	

(단위 : 천원)

사 업 명			소관	제출예산액	심사결과		의결예산액	비고
가	부문	정책사업 단위사업			감액	증액		
		[053]평생·직업교육		1,833,108	4,650	0	1,828,458	
		[01]평생교육		1,258,843	4,650	0	1,254,193	
		[01]평생교육활성화지원		227,060	700	0	226,360	
		[02]평생학습지원체제구축운영		403,265	3,950	0	399,315	
		[03]독서문화진흥		628,518	0	0	628,518	
		[02]직업교육		574,265	0	0	574,265	
		[01]직업진로교육		574,265	0	0	574,265	
		[054]교육일반		50,916,123	224,244	2,286,959	52,978,838	
		[01]교육행정일반		13,551,712	219,224	0	13,332,488	
		[01]교육정책기획관리		228,090	0	0	228,090	
		[02]교육정책홍보		479,181	0	0	479,181	
		[03]감사관리		200,925	840	0	200,085	
		[04]기관평가		47,835	0	0	47,835	
		[05]교육행정혁신		464,121	12,200	0	451,921	
		[06]법무관리		83,265	0	0	83,265	
		[07]의정활동지원		479,984	0	0	479,984	
		[08]선거관리		0	0	0	0	
		[09]교육행정정보화		1,960,720	0	0	1,960,720	
		[10]교육행정자료및기록물관리		87,465	0	0	87,465	
		[11]민원및행정서비스관리		114,024	5,484	0	108,540	
		[12]비상대비계획및보안		120,015	0	0	120,015	
		[13]에결산관리		315,895	700	0	315,195	
		[14]재무관리		1,266,523	200,000	0	1,066,523	
		[15]학생수용계획		3,693,170	0	0	3,693,170	
		[16]사학기관지도육성		36,780	0	0	36,780	
		[17]학부모및주민교육참여확대		116,729	0	0	116,729	
		[18]시설사업관리		138,490	0	0	138,490	
		[19]국제교육문화교류협력		118,500	0	0	118,500	
		[20]특별교육제정수요지원		3,600,000	0	0	3,600,000	

(단위 : 천원)

아	부	문	사 업 명		소관	재출예산액	심사결과		의결예산액	비고
			정책사업	단위사업			감액	증액		
			[02]	기관운영관리		20,458,765	5,020	0	20,453,745	
			[01]	기본운영비		9,977,168	5,020	0	9,972,148	
			[02]	교육행정기관시설		10,481,597	0	0	10,481,597	
			[03]	지방채상환및리스료		9,965,781	0	0	9,965,781	
			[01]	지방교육채상환		1,735,028	0	0	1,735,028	
			[02]	민간투자사업상환		8,230,753	0	0	8,230,753	
			[04]	예비비및기타		6,939,865	0	2,286,959	9,226,824	
			[01]	예비비및기타		6,939,865	0	2,286,959	9,226,824	

2008년도 충청북도교육비특별회계 세입세출 예산안 삭감내역

(단위 : 천원)

예산안	내 용	요구액	삭감액	확정액	비 고
150	규제완화및교원업무경감 교원업무경감연구팀협의회	2,500	1,000	1,500	
323	학력신장지원시스템운영 선진공교육체현연수	19,600	19,600	-	
342	원어민교사운영 원어민교사모집및운영 신규원어민사전연수강사수당	1,600	200	1,400	
498	교단선진화보급 노후프로젝션TV교체보급	4,620,000	1,386,000	3,234,000	
499	교단선진화보급 증설학교교단선진화 청주교육청사립초	3,500	3,500	-	
586	급식시설개선및확충 급식시설현대화 청주교육청 내국초등학교	404,790	404,790	-	
620	공공도서관평생학습운영지원 충북교육사랑봉사단운영비	90,000	3,950	86,050	
624	교육문화회관실질추진및운영 시설유지관리 무인경비시설설치비	2,750	2,750	-	
643	비정규직관리 비정규직연수 강사수당초과분	1,050	300	750	
782	학교안전공제회지원 교육안전망구축비	500,000	200,000	300,000	
827	초등학교교육환경개선시설 제천중앙초등학교 사택 증개축비	45,480	45,480	-	
835	초등학교교육환경개선시설 옥도초등학교 사택 증개축비(담장)	45,000	45,000	-	
847	중학교교육환경개선시설 광혜원중학교 사택 증개축비	30,320	30,320	-	
852	고등학교교육환경개선시설 청주농업고등학교 사택 증개축비	95,540	95,540	-	
1003	본청직속기관운영비 사업추진업무추진비	9,420	1,420	8,000	
1125	지역단위순회교사제운영 음성교육청 보건교사 순회여비	8,000	8,000	-	
1239	지역학생상담활동지원 옥천교육청 학생상담활동 물품구입	670	670	-	
1247	학교환경위생관리 진천교육청 학교환경위생정화위원회운영 급식비	600	600	-	
1260	학교급식위생관리(지역) 축산물유전자분석검사(옥천교육청)	200	50	150	
1260	학교급식위생관리(지역) 축산물유전자분석검사(영동교육청)	240	15	225	
1261	학교급식위생관리(지역) 축산물유전자분석검사(음성교육청)	460	10	450	
1267	지역소년체육대회운영 진천교육청 전국소년체육대회 참관여비	1,960	420	1,540	
142	혁신마일리지제운영 혁신마일리지운영포상 기관포상금	3,000	3,000	-	
1328	지역단위혁신활동지원 혁신마일리지제운영 우수기관포상금(청주교육청)	2,000	2,000	-	
1331	지역단위혁신활동지원 혁신마일리지제운영 우수기관포상금(제천교육청)	900	900	-	
1334	지역단위혁신활동지원 혁신마일리지제운영 우수기관포상금(청원교육청)	600	600	-	
1337	지역단위혁신활동지원 혁신마일리지제운영 우수기관포상금(옥천교육청)	300	300	-	
1338	지역단위혁신활동지원 혁신마일리지제운영 우수기관포상금(영동교육청)	1,500	1,500	-	
1341	지역단위혁신활동지원 혁신마일리지제운영 우수기관포상금(괴산증평교육청)	1,000	1,000	-	
1344	지역단위혁신활동지원 혁신마일리지제운영 우수기관포상금(음성교육청)	1,000	1,000	-	
1345	지역단위혁신활동지원 혁신마일리지제운영 우수기관포상금(단양교육청)	900	900	-	
1353	지역행정서비스현장제운영 전화친절모니터요원(청주교육청)	2,910	2,910	-	
1353	지역행정서비스현장제운영 전화친절모니터링위탁조사(청원교육청)	1,000	1,000	-	
1354	지역행정서비스현장제운영 전화친절모니터요원(보은교육청)	234	234	-	
1355	지역행정서비스현장제운영 전화친절모니터요원(괴산증평교육청)	200	200	-	
1355	지역행정서비스현장제운영 전화친절도평가용역비(음성교육청)	1,000	1,000	-	
	본청, 직속기관, 지역교육청 각종위원회 인원 과다계상분		20,800		내역별첨
	합 계		2,286,959		

각종 위원회 예산 삭감내역

(단위:천원)

부서명	위원회명	위 원 현 황				조정액	비 고
		총위원수	민간위원	예산편성	조정		
공강	교직복무심의위원회	14	8	11	-3	-840	P112
혁신	교육규제완화위원회	10	5	5	0		P150
초등	교육과정운영위원회	20	4	20	-16	-1,120	P191
	영재교육진흥위원회	15	3	5	-2	-420	P233
	특수교육운영위원회	12	4	5	-1	-280	P256
	질향교원심의위원회	7	3	4	-1	-1,610	P184
	교원인사위원회	9	3	4	-1	-350	P184
	충북교사상공적심의위원회	15	0	12	-12	-840	P182
	인정도서심의위원회	8	0	9	-9	-1,260	P190
중등	교육과정운영위원회	20	4	10	-6	-1,680	P304
	학교폭력대책위원회	13	9	11	-2	-280	P359
	인정도서심의위원회	64	42	10	32		P307
	진로교육협의회	15	7	12	-5	-700	P370
	학교평가위원협의회	10	8	6	2		P376
과산	과학교육심의위원회	15	2	10	-8	-560	P423
	과학교육활성화추진위원회	12	1	8	-7	-980	P423
	성희롱고충심의위원회	10	3	4	-1	-350	P449
평채	체육특기자선발위원회	8	4	5	-1	-70	P380
	학교보건위원회	11	5	9	-4	-560	P573
	학교급식위원회	12	5	6	-1	-210	P591
	평생교육협의회	14	6	11	-5	-700	P616
총무	인사위원회	7	4	4	0		P641
기관	행정서비스현장심의위원회	10	5	6	-1	-140	P734
	재정계획및투융자심사위원회	13	7	9	-2	-700	P7361
외국어교육원	행정서비스현장심의위원회	9	3	5	-2	-290	P1105
중앙도서관	도서관운영위원수당	11	7	10	-3	-420	P1037
청주교육청	인사위원회	7	3	4	-1	-280	P1129
청주교육청	특수교육운영위원회	8	2	6	-4	-2,240	P1161
제천교육청	인사위원회	8	3	4	-1	-420	P1129
제천교육청	특수교육운영위원회	8	4	6	-2	-560	P1162
음성교육청	학교환경위생정화위원회	15	11	15	-4	-2,800	P1247
옥천교육청	정보공개심의위원회	7	3	4	-1	-140	P1386
합계						-20,800	

위와 같이 심사결과를 보고합니다.

2007. 11. 1.

예산·결산소위원회

위원장

김병우 김병우

간사

이상일 이 상 일

위원

곽정수 곽 정 수

김부웅 김 부 웅

서수웅 서 수 웅

정무 정 무

(별첨 10)

열린의정 연구하는
충청북도교육위원회

— 2007년도 —

행정사무감사 결과 보고서 [안]



충청북도교육위원회
<http://cbboed.or.kr>

목 차

1. 감사의 목적	131
2. 감사기간	131
3. 감사실시 기관	131
4. 감사실시 경과	131
5. 감사실시 주요내용(기관별)	132
가. 충청북도교육청	132
나. 충청북도충주교육청	138
다. 충청북도영동교육청	142
라. 충청북도단양교육청	146
6. 감사결과 수범사항	149
가. 충청북도교육청	149
나. 충청북도충주교육청	150
다. 충청북도영동교육청	152
라. 충청북도단양교육청	153
7. 시정·처리요구 및 건의사항	154
가. 시정·처리 요구 사항	154
나. 건의 사항	158
8. 종합의견	162

2007년도 행정사무감사 결과보고서

1. 감사의 목적

충청북도교육청 및 산하기관의 행정사무 전반에 대한 실태를 파악하여 교육위원회 의정활동과 2008년도 예산심의에 필요한 자료로 활용함은 물론, 도출된 문제점 등에 대하여는 시정 또는 개선하도록 조치하고 바람직한 사항은 더욱 심화발전시킴으로써 효율적인 교육행정이 이루어질 수 있도록 하고자 함.

※ 감사근거

- 지방교육자치에 관한 법률 부칙 제2조에 의해 적용되는 종전 같은법률 제19조 (지방자치법 제41조 준용) 및 같은 법률 시행령 제10조, 제11조
- 충청북도교육위원회 행정감사 및 조사에 관한 조례

2. 감사기간 (4일간)

- 2007. 10. 16.(화) ~ 10. 19.(금)

3. 감사실시 기관

- 충청북도교육청
- 충청북도충주교육청
- 충청북도영동교육청
- 충청북도단양교육청

4. 감사실시 경과

가. 감사반 편성

충청북도교육위원회 재적위원 7명중 의장을 제외한 6명의 위원으로 감사반을 편성함.

- 위원장 :곽정수
- 간 사 : 김부웅
- 위 원 : 김병우, 서수웅, 이상일, 정 무

나. 감사실시 일정

일 시	감사대상기관	비 고
2007. 10. 16.(화) 14:00	충청북도영동교육청	
2007. 10. 17.(수) 10:00	충청북도충주교육청	
2007. 10. 18.(목) 10:00	충청북도단양교육청	
2007. 10. 19.(금) 10:00	충 청 북 도 교 육 청	

5. 감사실시 주요내용(기관별)

가. 충청북도교육청

분 야 별	주 요 감 사 실 시 사 항	비 고
장학관리	1. 기초학습 부진아 현황과 대책 가. 장학지도,방과후 및 특별지도 등을 통한 부진아 지도 방안은 나. 학부모와 연계한 부진아 지도 공동대책 방안은 2. 연합고사 부활 검토와 관련 가. 연합고사 부활 검토와 관련하여 내신 전형으로 학력이 저하되었다는 근거는 나. 연합고사 병행으로 학력이 신장된 사례는 3. 인문고 사설모의고사 관련 가. 올해 대학수능시험의 바뀐 내용은 알고 있는지 나. 교육부에서 실시되는 학력평가는 연 몇 회 실시 하는가	

분 야 별	주 요 감 사 실 시 사 항	비 고
장학관리	<p>4. 청주시내 인문고 신입생 입의 배정 발생사유와 대책은</p> <p>5. 학업성적관리 강화를 위해 활동하고 있는 '학업 성적 평가개선 지원단'의 조직 현황과 활동실적 및 효과는</p> <p>6. 통신장학과 관련하여 가. 실적으로 제시할만한 사례나 문제점이 무엇인지 나. 사후 대처방안은</p> <p>7. 교육부지정 연구학교와 도지정 연구학교와의 선정기준의 차이점은 무엇인지와, 연구학교 지정시 학교구성원들의 의견 수렴과정은 어떻게 반영되고, 객관성과 공정성 확보방안은 있는 것인지</p> <p>8. 교원평가 시범학교 운영실태를 보고서로 대체한 이유는</p> <p>9. 전문계고 학과개편 및 일반계열 전환 요구실태, 이에 대한 도교육청의 대처방안은</p> <p>10. 유아교육 관련 가. 단설유치원이 5개시·군에 미설치된 사유 나. 종일반 보조인력 지원확대 방안은</p> <p>11. 타시도 교육청에서 운영하는 학부모와 교사가 함께하는 『토요논술교실』을 긍정적으로 받아 들여 실시할 계획은 없는지</p> <p>12. 교육실습 협력학교 지정과 관련하여 가. 지정기준은 무엇인지 나. 지도교사의 지원실적이나 구체적인 지원방안은</p> <p>13. 농촌소규모학교 대책 가. 소규모학교 운영 다양화 방안은 나. 소규모학교 복식학급 편성기준 완화방안은 다. 농촌 소규모학교 대책과 관련하여 교육기회 균 등을 위한 지원방안</p>	

분 야 별	주 요 감 사 실 시 사 항	비 고
생활지도	1. 학교폭력 및 갈등조정 사례관련 가. 우정의 날 운영 실태나 우수 실천 사례는 나. 학교 폭력의 사전 예방을 위해 노력한 점은 2. 새터민 가정의 학생수와 파악되고 있는 문제점은	
보건관리	1. 보건교육과 관련하여 가. 교사 정원확보 및 보건교사 미배치교의 보건 교육 대책은 나. 유치원의 보건대책은 2. 아동 청소년 비만 등 건강교육 관련하여 시범학교의 다양한 프로그램을 활용한 사례는	
학교급식	1. 급식 식자재 위생관리 대책 가. 2005~2006년 관내 고교 식중독 사고 현황은 나. 식자재 공급회사를 방문하여 위생, 보관상태·운반차량의 적정온도 확인여부 다. 시·군청으로부터 위생불량 행정처분을 받은 식자재 납품업체의 경우 어떤 조치를 취하는지 라. 급식 식자재 구매 방법은 최저가 또는 적정가 입찰인지 2. 학교급식관련 가. 친환경 농산물 사용 모범교 선양할 의향은 나. 공동구매 시내 학교로 확대할 필요성은 다. 유전자 검사 확대할 의향은 라. 학교급식위원회에 급식관련 시민단체 참여시킬 의향은	
교원 및 일반직 인사관리	1. 2007년 교육행정직 제한경쟁 특별임용시험에서 시험시행일 현재 사무보조(전산) 근무경력 3년 이상인 자로 제한한 사유는 2. 순회교사 연구학교시 근무자 가산점 부여가 오용되고 있는 것은	

분 야 별	주 요 감 사 실 시 사 항	비 고
교원 및 일반직 인사관리	<ol style="list-style-type: none"> 3. 교무행정 지원인력 배치 유보 사유는 4. 조직진단 결과 자료를 일부만 제출한 사유 5. 유치원 원감 정원 확보를 위한 노력이 미미한데 이에 대한 대책 6. 소규모학교에 9급 행정실장 단독배치 현황과 문제점 및 보완대책 7. 학교 조리보조원에 대한 채용실태와 무기계약에 따른 문제점은 8. '06년부터 '09년까지 기능직공무원 결원 예상인원과 도교육청에서 일괄 채용하여 배치할 용의는 9. 중·고 교장승진시 미술·음악 등 점유율이 낮은 교과전공에 대한 승진 시기 양양책은 10. 일선학교 기간제교사가 과다발생시를 대비하여 임용고사에서의 선발인원을 여유있게 뽑을 의향은 없는지 11. 교원 및 일반직 정원배정시 학생수를 배정기준에 포함시킬 경우 예상되는 교원 감축 정원수와 문제점 그리고 그 대책은 12. 교육전문직 임용시 일반직 사무관 임용과 같이 임용고사 이외에 추천 임용 선발할 의향이 있는지 13. 청주시내 전입후 무사안일하게 근무하는 일부교장들이 있는데 인사규정으로 전보할 수 있는 방법을 강구할 방안이 있는지 14. 2008년 3월 청주시내 교장 초빙학교를 추가 선정할 용의는 없는지 15. 청소년단체 지도교사 승진가산점제도 가점 부여 방식의 개선 의향이 있는지 16. 여성전문직이 차지하는 비율과 여성장학관이나 연구관의 확대 조정 계획은 	

분 야 별	주 요 감 사 실 시 사 항	비 고
예산관리	<ol style="list-style-type: none"> 1. 2008년도에도 저소득층 방과후 학교 지원비(예 : 야간에 만나는 원어민 학교운영 등)등에 예산 지원이 계속 되는지 2. 학교운영비 징수관련 <ol style="list-style-type: none"> 가. 책정 과정 및 법적 근거는 나. 거부운동, 위헌 판결시의 대책은 3. 수학여행 인솔교사 여비 처리 관행 개선 의향은 4. 교직원 여비 감액지급 관련 <ol style="list-style-type: none"> 가. 감액지급이 개선되지 않는 사유는 나. 규정대로 지급하지 않고 계속 감액지급할 것인가 5. 시군별 교육경비보조조례 및 급식지원조례 제정관련 <ol style="list-style-type: none"> 가. 지자체 지원사업과 관련하여 학교급식지원조례 제정현황은 나. 교육경비에 학교급식경비가 포함되어 있는지 6. 총액인건비제를 실시하지 않는 사유와 앞으로도 계속 실시하지 않을 것인지 7. 농촌 우수교 지원사업비 집행 내역은 8. BTL 사업 추진시 학교 자체 예산이 소요된 사업은 9. 쾌적한 교육환경 조성을 위해 초·중·고에 냉방기 보급이 조속히 완료되어야 하는데 이에 대한 교육청의 견해는 	
시설관리	<ol style="list-style-type: none"> 1. 농촌 소규모학교 교육환경 개선방안 2. 도내 인조 잔디구장 유해물질 점검관련 <ol style="list-style-type: none"> 가. 설치현황과 진단 결과는 나. 저급 중국산 사용 사례는 3. BTL사업중 신설학교 이외의 소규모 사업에 대하여는 BTL실시를 지양할 용의는 없는지 4. 남이초, 오창고 등 도로 옆 방음벽으로 인하여 학교 미관이 가려진 곳의 투시형 방음벽 교체에 대한 대책은 	

분 야 별	주 요 감 사 실 시 사 항	비 고
교육행정	<ol style="list-style-type: none"> 1. 각종 법정·비법정위원회 관련 <ol style="list-style-type: none"> 가. 위원 구성 비율이 법적으로 명시된 사례가 있나 나. 관련분야 실질 유관단체 참여시킬 의향은 다. 각종 위원회 회의록 공개 범위가 교육위원과 일반인과의 한계 차이점은 2. 우수지식 인증제를 통한 충북교육 지식의 브랜드화 사업 실적과 그 효과는 3. ‘기동감찰반’ 과 ‘청렴도 향상 추진기획단’의 활동실적과 효과는 4. 차량지원을 하지 않는 유치원의 향후 지원대책은 5. 민간지원차량의 운행과 관련 <ol style="list-style-type: none"> 가. 민간지원 차량운행을 확대 권장할 것인지, 억제할 것인지 나. 현재 운행되는 민간운행 차량의 사고발생시 보상 방안과 지원책은 6. 직속기관간 업무를 비교하여 유사한 업무를 축소 또는 통폐합 추진된 실적이 있는지, 향후 대책은 7. 학교통학버스를 교체해야할 경우 관내 택시와의 계약을 통하여 학생 등하교를 대체한 보은 수정초의 사례를 도입할 용의는 없는지 8. 교원 업무경감에 대한 현장 적합성 및 실질적인 체감 효과가 나타나도록 실시할 의향은 9. 도심 공동화학교 향후 대책은 10. 교원존중 풍토와 관련하여 각종 교육 행사시 교원의 예우문제에 대한 견해는 	

나. 충청북도충주교육청

분 야 별	주 요 감 사 실 시 사 항	비 고
장 학 관 리	<ol style="list-style-type: none"> 1. 사교육비 절감을 위한 귀 교육청만의 시책이나 실천내용이 있다면 그 실적은 2. '반기문 유엔사무총장 관련 행사'의 종류 및 교육 현황은 3. '체험수련형 외국어교육 프로그램'의 운영현황 및 향후 발전계획은 4. '학업성적 평가개선 장학지원단'의 조직현황과 활동실적 및 효과는 5. 다영역 영재성 계발을 위한 창의적 프로그램 운영에 관하여 6. 기초학습 부진 학생의 지도방안 <ol style="list-style-type: none"> 가. 초등학교 4-6학년 중 읽기와 쓰기, 간단한 셈하기를 못하는 부진아 지도 방안 나. 지도상의 문제점과 지도 사례 7. 유아교육과 관련 유치원 담임교사 혼자서 종일 반을 운영하는 경우 지원대책은 무엇이며, 방학 중 급식, 차량문제와 유치원끼리 서로 연합하여 운행하는 것은 어떤지 8. 학부모 평생교육 현황 <ol style="list-style-type: none"> 가. 2005 ~ 2006년 2개년간 교육청관내 초중학교에서 맞춤형 학부모교육의 운영실적과 중심학교 지정현황, 개설강좌, 강좌시간 나. 교육 후 성과분석을 통해 도출된 문제점은 무엇이며 이에 대한 해결책 	
생활지도	<ol style="list-style-type: none"> 1. 학교폭력 예방을 위한 귀 교육청의 대책이나 활동 내용이 있으면 그 실적은 2. 청소년 단체 활동 확대를 위한 창의적인 방안과 지도교사 확보방안 3. 흡연예방교육 확대 방안 및 발전적 프로그램 운영계획은 	

분 야 별	주 요 감 사 실 시 사 항	비 고
생활지도	4. 학교 폭력과 관련하여 가. 학교폭력 근절에 대한 지속적인 예방대책 나. 단위학교 학교폭력 근절에 대한 우수사례 5. 다문화 및 새터민 가정과 관련하여 현재 학생수 현황 및 관리현황, 향후 관리대책은	
보건관리	1. 보건 교육을 전문적 소양을 갖추지 못한 교사가 교육을 해도 괜찮은지, 또한 보건교사 미배치 학 교과 유치원의 보건대책은	
학교급식	1. 학교급식 질 향상을 위한 식재료 확보방안 중 식재료 공동구매를 실시한 실적과 공동구매 확 대에 따른 문제점 및 애로사항은 2. 급식에 대하여 가. 2005- 2006년 2년간 교육청 관내 유·초·중학교 에서 일어난 식중독 사고 현황 나. 식자재 공급회사를 방문하여 위생, 보관상태, 운반차량의 적정온도 확인 여부 다. 불량식자재 납품으로 식중독을 야기하는 등 물의를 일으킨 회사(업자)에 대한 행정조치 상황 라. 급식지원센터를 설립하여 양질의 식자재를 적정한 가격에 보급할 계획	
교원 및 일반직 인사관리	1. 조리보조원에 대하여 금년 10월부터 정규직대우 와 2008년부터 기능직 10급 1호봉에 해당하는 보수를 지급하도록 되어있는데, 근무 불성실, 학 생수 감소로 인한 보조원 감축 및 퇴직금 확보 방안등 발생하는 문제점이나, 대응, 대책은 2. 현재 충주 관내 단위학교에 교육행정 9급이 단 독 배치된 학교가 1개교(세성초) 있는데 8급이나 7급으로 배치할 수 없었던 사유와 향후대책은 3. 기간제 교사 임용에 따른 문제점 및 임용후보자 는 확보되어 있는지	

분 야 별	주 요 감 사 실 시 사 항	비 고
교원 및 일반직 인사관리	<p>4. 영양교사 배치 현황과 업무한계</p> <p>가. 교육청 관내 초중학교에 배치된 영양교사 현황</p> <p>나. 영양교사가 어떤 형태로 수업을 진행하는가</p> <p>다. 식품위생직 영양사와의 업무한계는 어떻게 설정하고 있는지</p>	
예산관리	<p>1. 단위 학교 및 교육청 교직원의 여비 현실화 방안</p> <p>2. 수학여행 인솔교사 여비 처리 관행 개선 의향은</p> <p>3. 지방자치단체와의 지원체제와 관련하여</p> <p>가. 2006년도 지자체의 지원 실적</p> <p>나. 2007년도 현재까지 지자체의 지원실적 및 약속받은 내역은</p>	
시설관리	<p>1. 2007년도 시설사업중 동일교에 본예산과 추가예산을 분리 확보한 사유와 사업 추진상황 및 문제점에 대하여</p> <p>- 가금초, 양성초, 충일중</p> <p>2. 교육청 관내 초중학교 냉방기 보급현황과 보급 완료 연도는 (2007년 8월말 기준)</p>	
교육행정	<p>1. 신입교육장 부임 이후 변경, 추가 또는 새로운 아이디어로 추진한 업무는</p> <p>2. 산하기관 구성원의 갈등관리</p> <p>가. 교육CEO의 리더십</p> <p>나. 탄금중학교 사안해결을 위한 노력</p> <p>3. '수업스타'의 추진 현황과 효과 및 향후 발전계획은</p> <p>4. 우수선수 지원을 위한 통학차량이나 민간지원 차량이 있는지</p> <p>5. 충주관내 학교 통학버스 운영과 관련하여</p> <p>가. 택시와 계약하여 학생을 등하교 시키는 보은 수정초 사례를 도입할 용의는 없는지</p> <p>나. 현재 통학버스를 이용한 교육홍보 운영사례, 앞으로 통학버스를 이용한 교육홍보 계획은</p>	

분 야 별	주 요 감 사 실 시 사 항	비 고
교육행정	<p>6. 사이버 모우미를 통한 공문서 감축 실적은</p> <p>7. 단위학교 감사와 관련하여 가. 2007년도 1학기 단위학교 감사조치 현황 나. 우수사례 발굴 및 시상실적</p> <p>8. 농촌 소규모학교 현황과 대책 가. 최근 3년간(2004 ~ 2006년) 초·중학생수 변동상황 나. 재학생 50명미만인 소규모학교 재학생 현황 다. 도시학교와 농촌학교의 균형있는 교육을 위해 어떤 교육계획을 세우고 있는지 (시설면, 교육과정운영) 라. 순회강사제 운영현황 및 방법</p> <p>9. 학교 구성원간의 커뮤니케이션 활성화 방안은</p> <p>10. 존경받는 스승상 정립 및 신뢰받는 교육풍토 조성을 위한 귀 교육청의 대책은</p>	

다. 충청북도영동교육청

분 야 별	주 요 감 사 실 시 사 항	비고
장학관리	<ol style="list-style-type: none"> 1. 지역특성, 요구를 반영한 교육활동 2. 우수학생 해외연수 체험의 현황과 효과 분석 및 향후 발전계획 3. 영동교육의 특색프로그램인 국악교실 운영에 관한 내용과 성과 4. 기초학습부진 학생의 지도방안 <ol style="list-style-type: none"> 가. 초등학교 4-6학년 중 읽기와 쓰기 간단한 셈하기를 못하는 부진아 지도 방안 나. 지도상의 문제점과 지도 사례 5. 유아교육과 관련 유치원 담임교사 혼자서 종일반을 운영하는 경우 지원대책은 무엇이며, 방학 중 급식, 차량문제와 유치원끼리 서로 연합하여 운행하는 것은 어떤지 6. 유치원 종일반 운영에 관하여 <ol style="list-style-type: none"> 가. 종일반 운영 현황은 나. 종일반 지원 실태는 7. 사교육비 절감을 위한 시책이나 실천내용이 있다면 그 실적과 지자체와의 연계활동 내역 8. 학부모 평생교육 현황 <ol style="list-style-type: none"> 가. 2005 ~ 2006년 2개년간 교육청 관내 초·중학교에서 맞춤형 학부모교육의 운영실적과 중심학교 지정현황, 개설강좌, 강좌시간 나. 교육 후 성과분석을 통해 도출된 문제점은 무엇이며 이에 대한 해결책 	
생활지도	<ol style="list-style-type: none"> 1. 학교폭력 예방을 위한 귀 교육청에 대책이나 활동내용과 실적 2. 청소년 단체활동 확대를 위한 창의적인 방안과 지도교사 확보방안 	

분 야 별	주 요 감 사 실 시 사 항	비 고
생활지도	3. 학교폭력과 관련하여 가. 학교폭력 근절에 대한 지속적인 예방 대책 나. 단위학교에 학교폭력 근절에 대한 우수사례 4. 다문화 및 새터민 가정과 관련하여 현재 학생수 현황 및 관리 현황, 향후 관리 대책	
보건관리	1. 보건교육을 전문적 소양을 갖추지 못한 교사가 해도 괜찮은지, 또한 보건교사 미배치 학교와 유 치원의 보건대책은	
학교급식	1. 학교급식 질 향상을 위한 식재료 확보방안 중식 재료 공동구매를 실시한 실적과 공동구매 확대에 따른 문제점 및 애로사항 2. 급식에 대하여 가. 급식지원센타를 설립하여 양질의 식자재를 적정한 가격에 보급할 계획 나. 2005- 2006년 2년간 교육청 관내 유초·중학교 에서 일어난 식중독 사고 현황 다. 식자재 공급회사를 방문하여 위생, 보관상태, 운반차량의 적정 온도 확인 여부 라. 불량식자재 납품으로 식중독을 야기하는 등 물의를 일으킨 회사(업자)에 대한 행정조치 상황	
교원 및 일반직 인사관리	1. 교사의 잦은 이동으로 인한 학생들의 불이익을 걱정하는 학부모님들이 도교육청까지 몰려와서 데모를 하고 그 내용이 보도 되는 등, 앞으로 이 러한 일을 예방할 수 있는 대책은 2. 학교 소재지 거주 교사를 우대하는 방안은 3. 조리보조원에 관하여 금년 10월부터 정규직 대 우와 2008년부터 기능직 10급 1호봉에 해당하는 보수를 지급하도록 되어있는데 근무 불성실, 학 생수 감소로 인한 보조원 감축 및 퇴직금 확보 방안 등 발생하는 문제점이나 대응 또는 대책은	

분 야 별	주 요 감 사 실 시 사 항	비 고
교원 및 일반직 인사관리	4. 기간제 교사 임용과 관련하여 젊은 기간제교사 임용을 할 수 있었던 특별한 계기가 있었는지 5. 정원이 있는 학교의 기간제 교사 활용 현황 및 대책은 6. 영양교사 배치 현황과 업무 한계는 가. 교육청 관내 초·중학교에 배치된 영양교사 현황 나. 영양교사가 어떤 형태로 수업을 진행하는지 (교재, 교구 등) 다. 식품위생직 영양사와의 업무한계는 어떻게 설정하고 있는지	
예산관리	1. 지방자치단체의 교육사업 지원 유치활동 성과는 가. 교육청의 노력과 추진경과 나. 성과 (관련 조례 및 예산 등) 2. 교직원 여비 현실화 방안 (단위학교 및 교육청) 가. 감액지급 사유(기관별) 및 개선방안 나. 감액결정 학교는 구성원과의 협의록 제시 - 익년도 100% 지급 약속시에는 협의록 미제출 3. 수학여행 인솔교사 여비 처리 관행 개선 의향은 4. 지방자치단체와의 지원체제와 관련하여 가. 2006년도 지자체의 지원실적 나. 2007년도 현재까지 지자체의 지원실적 및 약속받은 내역	
시설관리	1. 용화초 다목적교실 증축 및 교실, 계단실 증축과 관련 현재 공사 추진현황 2. 초·중학교 냉방기 보급현황과 보급완료 연도는 (2007년 8월말 기준)	
교육행정	1. 신입교육장 부임 이후 주요업무 계획을 변경하거나 심화시킨 계획 2. 농산촌 '소규모 학교 살리기' 위한 교육장의 입장과 대책	

분 야 별	주 요 감 사 실 시 사 항	비 고
교육행정	<p>3. 민간지원차량으로 학산중·정보고등학교에 1대가 운행되고 있는데, 기사인건비와 보험료는 어떻게 지급이 되고 있으며, 연료비와 수리비 및 운행비용은 어떻게 해결이 되고 있는지, 또한 만약 사고발생시 이를 위한 대책</p> <p>4. 영동관내 학교 통학버스 운영과 관련하여 가. 택시와 계약하여 학생을 등학교시키는 보은 수정초 사례를 도입할 용의는 없는지 나. 현재 통학버스를 이용한 교육홍보 운영사례, 사례가 없다면 앞으로 통학버스를 이용한 교육홍보 계획</p> <p>5. 교원 업무경감 내실화와 관련하여 가. 2006, 2007년도 교원업무경감팀 연구 실적 나. 일선학교 교원업무경감 우수사례 있는지 여부</p> <p>6. 단위학교 감사와 관련하여 가. 2007년도 단위학교 감사와 관련하여 수감학교수, 감사지적 사항은 나. 우수사례 및 우수교사에 대한 시상실적</p> <p>7. 농촌 소규모학교 현황과 대책 가. 최근 3년간(2004 ~ 2006년) 초중학생수 변동상황 나. 재학생 50명미만인 소규모학교 재학생 현황 다. 도시학교와 농촌학교의 균형있는 교육을 위해 어떤 교육계획을 세우고 있는지 (시설면, 교육과정운영) 라. 순회강사제 운영현황 및 방법</p> <p>8. 존경받는 스승상 정립 및 신뢰받는 교육풍토 조성을 위한 귀 교육청의 대책</p>	

라. 충청북도단양교육청

분 야 별	주 요 감 사 실 시 사 항	비고
장학관리	1. 사교육비 절감을 위한 시책 및 실적은 2. 『에듀토피아 단양』 과 『관광영어』 효과와 관련하여 가. 『에듀토피아 단양』 의 추진현황과 효과는 나. 도교육청으로부터의 지원이 필요한 사항은 다. ‘관광영어’ 교육 현황 및 효과와 향후발전 계획 3. 기초학습 부진아에 대하여 가. 초등학교 4~6년 기초학습 부진아 지도방안 나. 최근에 구제한 사례는 4. 학부모 평생교육 현황 가. 2005 ~ 2006년 2개년간 맞춤형 학부모교육의 운영실적 나. 평생교육 중심학교 및 평생교육 중심기관 운영 실적 다. 교육후 성과분석을 통해 도출된 문제점은 무엇이며 이에 대한 해결책	
생활지도	1. 학교폭력 예방을 위한 귀 교육청에 대책이나 활동내용과 실적 2. 청소년단체 활동에 대하여 가. 2006-2007년 청소년 단체 조직현황 나. 청소년 단체 활동 확대를 위한 창의적인 방안 다. 청소년단체 지도교사 확보방안 3. 학교 금연교육과 관련하여 가. 금연교육(흡연예방 교육)을 위한 노력 4. 학교폭력과 관련하여 가. 학교폭력 예방을 위한 친구의 날 운영 현황 및 학교별 프로그램 운영 실적 나. 학교폭력 예방을 위한 상담 및 근절 대책은	

분 야 별	주 요 감 사 실 시 사 항	비 고
생활지도	5. 다문화 및 새터민 가정 교육지원과 관련하여 가. 관내에 다문화 및 새터민 재학생수 나. 학교에서의 교육 내용은	
보건관리	1. 보건교사 배치 학교 현황 및 미 배치교의 보건교육 대책은	
학교급식	1. 학교급식비 중복지원 가능여부 및 식재료 공동구매 실적은 2. 관내 초·중등학교의 급식 식자재 납품에 대하여 가. 급식전담지원센터 마련 계획은 나. 식자재 공급업체 점검여부 및 위생상태 확인 여부 다. 불량식자재 납품으로 식중독을 야기하는 등 물의를 일으킨 회사(업자)에 대한 행정조치 상황과 불량식자재 납품으로 식중독을 일으킨 사례는	
교원 및 일반직 인사관리	1. 학교 소제지 거주 교사를 늘리는 방안은 2. 학교 구성원의 갈등 관리 가. 김주상 교사 사안 해결을 위한 노력 3. 비정규직 조리보조원 무기계약 전환에 따른 문제점 및 대응책은 4. 지역교육청 업무부담을 줄이기 위한 기능직 결원 보충 문제 대책 방안은 5. 기간제 교사가 초등 1명, 중등 1명이 배치되어 있는데 어려움이나 문제점은 없는지	
예산관리	1. 단위 학교 및 교육청 교직원의 여비 현실화 방안 2. 수학여행 인솔교사 여비 처리 관행 개선 의향은 3. 지방자치단체의 지원체제와 관련하여 가. 2006년도 교육경비 지원내용과 사용실적 나. 2007년도 9월말까지 지원내용과 사용실적	
시설관리	1. 사택관련 사업 추진에 대하여 가. 학교사택 보수사업 추진현황 나. 단성중 교직원 공동사택 신축사업 추진현황	

분 야 별	주 요 감 사 실 시 사 항	비 고
시설관리	2. 단성중 다목적교실 증축 BTL 사업 중 부대시설의 추가 비용에 대한 대책은 3. 초·중학교 냉방기 보급현황과 보급완료 연도는 (2007년 8월말 기준)	
교육행정	1. 신입교육장 부임 이후 주요 업무 계획을 점검하는 동안에 앞으로 단양교육 발전을 이끌 교육장님의 구상이나 비전은 2. ‘교육특구 단양’ 을 위한 살기좋은 지역 만들기에서 교육청의 역할은 3. 농산촌 ‘소규모 학교 살리기’ 위한 대책은 4. 학교 통학버스 교체시 예산절감을 위하여 관내 택시와의 계약을 통하여 학생 등하교를 대체한 보은 수정초의 사례를 도입할 용의는 5. 학교업무경감을 통한 교육력 제고와 관련하여, 가. 교직원 업무경감 교육내용은 나. 그에 따른 추진성과는 6. 단위학교 감사와 관련하여 가. 2007년도 감사실적 나. 지적된 내용 및 조치결과 다. 우수교육 권장사례 발굴 및 보상 실적 7. 농촌 소규모학교 현황과 대책 가. 최근 3년간(2004 ~ 2006년) 재학생 50명미만인 소규모학교 학생수 변동 현황 나. 도시학교와 농촌학교의 균형있는 교육을 위한 대안은 (시설면, 교육과정운영) 8. 존경받는 스승상 정립 및 신뢰받는 교육풍토 조성을 위한 방안	

6. 감사결과 수범사항

가. 충청북도교육청

(1) 충북교육지식의 브랜드화 추진

지식관리시스템과 홈페이지에 등록된 지식 중에서 ‘지식노하우’와 ‘업무매뉴얼’ 지식을 대상으로 우수 지식을 발굴하여 시상함으로써 교직원의 사기를 진작하고 충북교육지식의 우수성을 널리 확산하고자 우수지식 인증제를 실시하고 있으며,

우수지식은 2006년부터 현재까지 반기별로 5편씩 총 15편을 선정하였고 선정자에 대하여는 인증서와 포상금을 지급하여 자부심을 높여주는 등 지식관리시스템을 활성화하고 지식 공유문화 조성을 위하여 충북교육지식의 브랜드화 적극 추진.

(2) ‘기동감찰반’ 운영으로 반부패 청렴행정 실현

교육재정 운영의 효율성과 투명성에 관한 수요자의 관심과 참여도가 높아지고 교육시설공사의 수요가 지속적으로 증가함에 따라, 현 감사 인력으로는 철저한 지도·감독에 한계가 있고, 시설 공사의 특성상 사후 감사만으로는 부실여부의 확인과 시정 등 실효성 확보에 어려움이 있어,

시설공사 취약분야에 대한 사전 감사 활동으로 불합리한 요소를 도출하여 지도 및 개선을 목적으로 공사기간 등을 고려해, 부실시공이 예상되는 취약시기에 사전 예고 없이 기동감사를 실시한 결과 부실 및 부당시공은 재시공 조치하고, 공사비 과다 계상에 대하여는 감액, 변상, 회수 또는 설계변경 조치하는 등 감사 취약부분에 기동 감찰을 실시하여 신뢰 받는 청렴 행정 기반 조성에 크게 기여.

(3) ‘학업성적 평가개선 장학지원단’ 운영

‘학업성적 평가개선 장학지원단’은 총 68명으로 부교육감을 위원장으로 기획, 운영, 분석, 홍보의 4팀제로 운영되고 각 팀은 장학관을 팀장으로 장학사 5명과 교사 10명으로 도내 중·고등학교의 학업성적 관리 실태 점검을 주기능으로 하고 있으며,

학업성적과 관련한 사안 발생시 팀별 협의회를 통해 문제를 해결할 수 있는 시스템이 마련되어 있고, 평가에 대한 교사의 마인드 변화로 평가 문항의 질을 향상시킴으로써 단위학교 학업성적 평가 및 관리의 객관성, 공정성, 투명성 제고.

(4) 방과후에도 행복한 학교 운영

교육기회 균등을 위해 교육소외계층 450명에게 부모와 함께하는 다문화 체험 캠프를 운영하고 방과후학교 자유수강권을 저소득층자녀 10,280명에게 지원하였으며,

실질적인 학습선택권 존중을 위해 특별활동·재량활동과 연계한 특기·적성 교육활동 전개 등 다양한 프로그램을 운영하고 있고,

야간에 만나는 원어민학교 21개교 운영, 방과후학교 외부강사에게 직무 및 사이버 연수를 실시하여 삶의 질을 높이는 행복한 교육공동체 운영.

(5) 학교 급식 개선을 위한 다양한 노력

충북학교급식운동본부 등 관련 시민단체와의 유기적인 협조 하에 학교 급식 개선을 위해 다양한 노력을 경주, 2006년 이후 충주시를 비롯하여 9개 시군에서 ‘학교급식지원조례’를 제정하였으며, 특히 2007년도에는 청주·충주·영동·괴산·음성 등의 5개 시군에서 우수농산물(쌀)지원을 실질적으로 견인해 내는 등 학교 급식 개선에 괄목할 성과를 거두었고,

이후 급식환경 개선사업의 지속 확대 및 친환경농산물 사용 권장, 공동구매 확대 등을 통해 학교급식 안전성에 대한 학부모의 신뢰도를 제고해 갈 것으로 기대됨.

나. 충청북도충주교육청

(1) 수업★스타 발굴·활용을 통한 교실수업 지원

수업★스타 사업을 보다 발전적으로 추진하기 위해 교실수업이 교사의 생명이고, 수업공개를 통해 교원의 전문성이 함양된다는 사실을 부각시켜 수업연구 발표대회에 참여하여 성과를 거둔 우수교사에게는 자료제작 및 수업연

구를 독려하기 위해 220만원의 예산을 지원해 줌으로써,

수업연구 의욕을 높이는 계기가 됨으로써 학생들의 대외 각종 예·체능대회 및 과학·수학 경시대회에서 입상자가 많이 배출되어 다양한 영역에서 학습력이 향상되었고,

교사 또한 수업연구 발표대회 상위 입상으로 자긍심이 고취되고 지원받는 교사 또한 학교현장 적용은 물론 교실 수업에 대한 기술적 전문성이 향상됨으로써 교실수업 최우선의 교단 풍토 조성, 선·후배 교원간 동료장학 분위기 진작, 수업관련 개인 연구 및 연찬활동의 활성화.

(2) 유아의 전인 발달을 돕는 종일반 운영

유치원 33개원중 13개원에 26학급의 종일반을 운영하고 있으며 13개원중 12개원에 종일반 정교사 3명, 종일반 보조원 22명이 배치되어 있고, 방학중 종일반은 8개원이 운영되어 원당 200만원을 지원해 줌으로써 유아의 전인 발달을 돕는 종일반 운영을 위해 적극 지원.

(3) 신규교사 ‘교직소명 축하식’ 실시로 소명의식과 자긍심 고취

2007년 3월 이후 유·초·중학교로 발령을 받은 76명 신규교사를 대상으로, 교직실무이론 2회 6시간, 모범수업 참관 및 협의 과정 실습 2회 4시간, 우리고장 중원문화탐방 1회 4시간, 초임교사 교직소명 축하식 1회 2시간 등 총 5회에 걸쳐 시리즈로 연수를 실시하였고,

「초임교사 교직소명 축하식」은 지난 9월 21일 충주 그랜드 관광호텔에서 유·초·중 초임교사 76명을 대상으로 초임교사와 그 부모님, 교육감님을 비롯한 관내 각급학교장과 외부인사, 해당학교의 학생 대표 등 총 200여 명이 참석하여 행사를 실시함으로써 교직에 투철한 사명감과 아이들에 대한 사랑이 있어야 함을 깊이 새겨 주었고, 교직에 대한 소명의식과 자긍심을 심어주는 좋은 계기가 됨.

(4) 건강인을 육성하는 체육교육 실시로 전국소년체육대회 쾌거

선수층이 얇은 지역적 약점과 편모슬하의 어려운 가정환경 속에서도 끈끈한 정신력으로 자신의 한계를 극복하게 하였고, 선수발굴을 위한 지도교

사의 적극적인 노력과 지도, 그리고 학교장의 전폭적인 지원으로 제36회 전국소년체전에서 금메달 6개, 은메달 7개, 동메달 6개 총 19개의 메달을 획득하는 수확을 올렸고,

제30회 교육감기 육상대회에서는 남자초등학교 종합 2위, 여초 종합 1위, 남중 종합 1위, 여중 종합 2위를 하는 등 탁월한 실적을 거양하였으며, 전국소년체전 조정경기의 경우 충일중학교에서 싱글스킬과 더블스킬에서 금메달을 획득하여 2관왕과 함께 최우수 선수로 선정되는 등의 쾌거를 올림.

다. 충청북도영동교육청

(1) 우수학생을 지역인으로 키우는 ‘우수학생 해외연수 체험’ 실시

학업성취도 평가를 통한 우수 초·중학생 각 3명과 우수 지도교사 2명 등 8명을 대상으로 2007년 1월 14일에서 18일까지 4박 5일로 일본 체험연수를 실시하였고, 2008년 1월중 우수학생에 대한 해외 체험연수를 다시 실시할 예정에 있음.

이는 학업성취도 평가를 통한 우수학생 선발과 학부모의 만족감을 증진시키고 지식기반 사회를 주도할 능력과 품성을 겸비한 자율적·창의적 인재를 육성하는데 효과가 있고, 우수학생들의 자긍심과 교사들의 학력제고 유공 교사 보상을 통한 사기를 진작시키는데 커다란 효과.

(2) 영동교육의 특색프로그램인 ‘국악교실’ 운영

난계 박연 선생의 고향인 지역의 특색을 살리고 국악관련 기관을 활용하여 전통음악에 대한 관심을 고취시키고자 국악연수를 6월과 7월중에 초·중학생 1,085명을 대상으로 실시 하였으며, 연수내용은 난계사 방문, 국악기 박물관 견학, 국악기 제작 체험, 국악기 연주 체험을 실시하였고, 군청의 협조를 얻어 박물관 견학과 연주 체험관 사용료를 면제받아 많은 학생들이 국악기 제작과 연주체험을 통한 우리 음악 관심도 제고.

라. 충청북도단양교육청

(1) 「Edutopia 단양」 추진

Edutopia 단양 실현을 위한 다양한 방과후 중심학교 운영으로, 도농간 격차 해소, Pie Room 운영으로 우수인력 육성, 주말학습 프로그램 운영으로 보람 있는 여가시간 활용, 단양 영어캠프 운영의 활성화로 문화 관광에 기여하고 있으며, 단위학교 운영의 특성화로 사교육비 절감과 공교육 신뢰를 구축 하는 등 보육 프로그램 운영의 강화를 위해 초등학교 전체에서 실시하고 있고, 교육부와 지방자치단체 등에서 13억의 예산을 지원받아 운영하고 있으며,

지자체에서는 「살기좋은 지역 만들기」 교육 분야에 공모하여 『Edutopia 단양』 교육 특구로 선정됨에 따라 글로벌 에듀빌리지 사업을 추진하게 되는 등 방과후 학교의 활성화로 교육으로 인한 이주 현상 급감.

(2) 글로벌 인재양성을 위한 관광영어 교육

국제화 시대에 맞는 글로벌 인재 육성에 가장 중요한 영어 의사소통 능력을 증진시키고자 방과후 중심학교에서 주당 3시간씩 생활영어 학습, Pie Room에서의 생활영어를 지도 실시, 중학교에서는 영어로 진행되는 수업 6개 분야에서 실시, 주말학습 프로그램에서는 관광생활 영어를 주당 2시간 수준별 무학년제로 초·중 150명에게 학습, 매년 ‘재미나는 단양 영어 캠프’를 운영하여 전체 학생의 13%가 참여하여 동계·하계 20일씩 운영, 단양 초등학교에서는 야간에 만나는 원어민 학교를 운영하여 60여명의 학생들이 참여하고 있는 등,

원어민과의 영어체험 기회를 확대하고 의사소통 능력 배양에 역점을 둬으로써 많은 학생들에게 교육의 기회를 부여하고 우수 인력을 보강하여 다양한 영어교육 관련 행사를 알차게 추진함으로써 영어교육의 활성화.

(3) 지방자치단체 보조 교육경비의 안정적 지원으로 예산 확충

금년 1월 “단양군 교육사업 지원에 관한 조례” 제정으로 타 시·군 보다 높은 5%의 예산을 지원받을 수 있도록 하는 성과를 올릴 수 있게 되었으며, 그 결과 2006년도 자치단체에서 지원한 총액이 1억 4천 8백 75만원으

로 학교운동경기부 지원 6천만원, 평생교육 활동지원 6백만원, 단양 영어캠프 운영 1천 9백여 만원 등이 지원되었고,

2007년도에는 2006년보다 5배 정도나 많은 7억 3천만원을 지원받게 되어 방과후학교 운영, 운동 경기부 지원, 영춘중 휴게공원 설치 등에 사용하는 등 글로벌 시대에 부응하는 단양교육을 위하여 안정적이고 지속적으로 지원될 수 있는 제도적 장치가 마련되었으며 교육여건 개선 및 교육의 질 제고에 지방자치단체 참여의 필요성 강조.

7. 시정·처리 요구 및 건의사항

가. 시정·처리 요구 사항

■ 충청북도교육청

1. 보건교사 미배치교의 보건교육 대책과 보건교육의 정상화를 위한 정원 확보.
2. 비정규직 임면 처리 기준안 마련.
3. 민간지원차량 운행시 사고 등에 대한 적절한 조치 방법 모색.
4. BTL사업 추진에 있어 당초 예상되지 않았던 추가경비 발생에 따른 지원대책 강구.
5. 단설유치원이 없는 지역의 유아들이 불이익을 받지 않도록 함.
6. 병설유치원 원감 배치율 높일 수 있는 방안 강구.
7. 종일반 보조인력의 배치를 위한 지원 방법 강구.

8. 초등학교 통학버스 운행시 유치원 원아들도 함께 탑승할 수 있도록 지도.
9. 교직원 업무경감 추진을 일선학교에서 실감할 수 있도록 추진.
10. 학교폭력 예방을 위한 한 방법으로 ‘친구사랑 우정의 날’ 행사를 지도함에 있어 1회성 실적 위주의 행사가 아닌 연중 지속적인 습관화 지도를 위한 프로그램을 단위학교별로 권장하고 우수사례를 발굴, 보상하여 일반화 할 수 있도록 노력.
11. 다목적교실의 규모만 중요하게 생각하지 말고 냉방기 등 내부 시설도 확충하여 쾌적한 교육여건 조성.
12. 청소년단체 지도교사 가산점 부여 방식의 개선 검토.
13. 6개월 이상 장기근무 기간제교원 현황이 예상보다 많으므로 2008 학년도부터는 임용고사시 여유있게 선발하여 활용.
14. 인문고 사설 모의고사의 실효성에 대한 재인식 및 파행적인 사설 모의고사 금지 또는 실시 최소화.
15. 공무원 및 교사들의 출장이나 근무지의 교육 활동 시 출장 여비 규정대로 지급.
16. 우수지식인 선발을 위한 객관적인 기준이나 근거 마련.
17. BTL 사업으로 신·증축한 사례들에 대한 세밀한 점검 및 평가 필요.
18. 수입 축산물에 대한 불시 유전자 검사 확대.
19. 수학여행비 책정시 인솔교사 여비를 포함하여 학생 부담을 줄이고,

여행사들의 관행인 FOC는 형편이 어려운 학생들에게 할애하는 방향으로 수학여행 관행 개선.

20. 교직원 여비 감액지급 관행 개선 및 정액 지급 풍토 정착.

■ 충청북도충주교육청

1. 비정규직 임면 처리 기준안 마련.
2. 9급 행정직의 일선학교 배치 지양.
3. 보건교사 미배치교의 보건교육 대책 마련.
4. 학교폭력 예방을 위한 친구사랑 운동으로 학생 지킴이를 선정·운영하는 것만으로는 성과에 의문이 따르므로 단위학교의 학급단위로 ‘친구사랑 우정의 날’을 의미있게 계획·실천하여 우정을 키우는 학교생활이 되도록 실천.
5. 다영역 영재교육의 영역을 더욱 다양화하고 지도보다는 영재성을 찾아 계발할 수 있는 방안에 힘써 주시고 발굴된 영재성 보유아들에게 칭찬과 격려로 스스로 영재성을 발휘하도록 함.
6. 청소년단체 지도교사 확대방안으로 승진가산점 제도나 인력풀제 적극 활용.
7. 수학여행비 책정시 인솔교사 여비를 포함하여 학생 부담을 줄이고, 여행사들의 관행인 FOC는 형편이 어려운 학생들에게 할애하는 방향으로 수학여행 관행 개선.
8. 교직원 여비 감액지급 관행 개선 및 정액 지급 풍토 정착

■ 충청북도영동교육청

1. 비정규직 입면 처리 기준안 마련.
2. 종일반 보조인력의 배치를 위한 자원봉사자 확보.
3. 민간지원차량 운행에 있어 사고 예방을 위한 보험 가입 등 적극적인 방법 모색.
4. 학교폭력 예방을 위한 한 방법으로 ‘친구사랑 우정의 날’ 행사를 1회성으로 끝내지 않고 지속적인 프로그램으로 운영.
5. 교직원 업무경감 추진을 일선학교에서 실감할 수 있도록 추진.
6. 수학여행비 책정시 인솔교사 여비를 포함하여 학생 부담을 줄이고, 여행사들의 관행인 FOC는 형편이 어려운 학생들에게 할애하는 방향으로 수학여행 관행 개선.
7. 교직원 여비 감액지급 관행 개선 및 정액 지급 풍토 정착.

■ 충청북도단양교육청

1. 학교폭력 예방을 위한 한 방법으로 ‘친구사랑 우정의 날’ 행사를 1회성으로 끝내지 않고 지속적인 프로그램으로 운영.
2. 교직원 업무경감 추진을 일선학교에서 실감할 수 있도록 추진.
3. 학교버스 이용한 교육 홍보활동 확대 실시.
4. 교육과정의 중요한 부분인 예·체능 발표 등에 활용되는 다목적교실의 규모 뿐 아니라 냉방기 등 내부 시설도 확충하여 쾌적한 교육여건 조성.

5. 양질의 식자재를 적정한 가격에 공급받기 위한 식자재 공동구매 방안 확산.
6. 축산물 유전자 검사를 더 자주 실시할 수 있도록 노력.
7. 다문화가정의 능력을 활용하여 제2외국어 교육 등 교육 프로그램에 활용.
8. 보건교사 미배치교의 보건교육 대책.
9. 비정규직 임면 처리 기준안 마련.
10. 청소년단체 지도교사 확대방안으로 승진가산점 제도나 인력풀제 활용.
11. 청소년 단체에 1인 1단체 가입할 수 있도록 함.
12. 수학여행비 책정시 인솔교사 여비를 포함하여 학생 부담을 줄이고, 여행사들의 관행인 FOC는 형편이 어려운 학생들에게 할애하는 방향으로 수학여행 관행 개선.
13. 교직원 여비 감액지급 관행 개선 및 정액 지급 풍토 정착.

나. 건의 사항

■ 충청북도교육청

1. 교원에 대한 예우 방안 적극 모색.
2. 청렴행정 실현을 위한 ‘기동감찰반’ 단어를 좀 더 부드럽게 순화하여 사용.

3. 단위학교 감사 시 학교경영이나 교육관련 활동 우수사례를 적극 발굴하여 보상, 격려하는 방향으로 추진.
4. 기초학습 부진아 학생 제로화를 위해 지도강사료 및 담당교사 수당을 인상하는 등 담임교사 책임제 추진.
5. 상대적으로 비율이 낮은 교과목의 교사들도 교장자격 취득 기회 확대.
6. 9급 공무원 임용시 제한경쟁에 직렬을 제한하지 않고 모든 기능직에게 기회 균등 부여.
7. 초빙교원제를 청주 시내 등 경쟁력 있는 곳에 실시하여 우수 인재가 많이 신청할 수 있도록 함
8. 새터민 가정의 학생들이 학교에서 소외감을 느끼지 않고 생활할 수 있도록 행사성 또는 생색내기 프로그램 운영을 지양하고 관심과 애정을 가지고 지도.
9. 방음벽으로 인하여 아름다운 학교의 미관이 가려지는 경우가 있는데 투시형 재질 등으로 방음벽을 설치하는 방법 강구.
10. 교육전문직 임용에도 심사제 도입.
11. 통폐합 예정학교의 경우 새로 개축은 못하더라도 최소한의 경비를 들여 교육환경 개선.
12. 양질의 식재료를 공급하기 위한 『학교급식지원센터』를 설치 요망.
13. 학력신장에 대한 심정적인 기대만으로 고등학교 연합고사를 부활하려는 것은 위험하므로 공신력 있는 학술 기관의 엄밀하고 실증적인 검증 필요.

14. 민원인으로부터의 교권보호를 위한 교원안전망 메뉴얼 제작 활용.
15. 순회교사 가산점 부여제 엄격히 제한하여 오용되는 사례 없도록 함.
16. 학교 소재지 정주 교사들에 대한 인센티브 부여 등으로 ‘지역사회교사’ 육성 방안 모색.
17. 연구학교 지정시 세부심사 기준 및 결과 공표.
18. 대입에 학생선발을 위한 중요한 자료로 활용되고 있는 논술교육에 대한 배려 요망.
19. 농촌 소규모학교에 지원하는 예산이 감소되지 않도록 지속적인 관심을 가지고 지원.
20. 자치단체로부터 많은 예산을 지원 받아 교육환경 개선에 기여할 수 있도록 노력.
21. 바뀐 대학입학 전형방식(‘수능등급제’ 등)에 대한 학부모교육 강화 필요.

■ 충청북도충주교육청

1. 남산유치원 원아와 남산초등학교 1학년 아동들의 점심식사를 위한 급식실 마련.
2. 사이버 모우미를 통한 단위학교 업무간소화 실적이 확산될 수 있게 사용 노하우 공유.
3. 단위학교 감사시 적발 보다는 우수사례 발굴에 힘쓰고 칭찬과 격려 등 보상을 통하여 근무의욕을 고취시키는 쪽으로 감사방향 전환.

4. 초등학교 통학버스 운행시 유치원 원아들도 함께 탑승.
5. 기초학습 부진아 학생이 최소화 될 수 있도록 애정을 가지고 노력.
6. 교실수업 도약을 위한 수업기술, 영재성 계발을 위한 창의적 프로그램 활성화.
7. 민원인으로부터의 교권 옹호를 위한 ‘교원안전망’ 모색.

■ 충청북도영동교육청

1. 기초학습 부진아 학생 제로화 운동을 위해 애정을 가지고 노력.
2. 청소년 단체 활동의 활성화를 위한 지원 방안 모색.
3. 민간지원차량 운행에 대한 도교육청 차원의 명확한 지침 수립.
4. 단위학교 정기감사와 관련하여 잘못을 적발하여 책임을 묻는 전통적인 관점에서 벗어나 학교 경영이나 교육활동의 우수시범 사례를 발굴하여 칭찬·격려하고 보상하는 방향으로 전환.
5. 학력신장 및 수업중심 장학 더욱 활성화.
6. 폐교 위기의 농산촌 소규모 학교 살리기 위한 적극적인 방안 모색.
7. ‘영동군 교육경비보조 조례(가칭)’ 제정의 필요성 재설득.

■ 충청북도단양교육청

1. 다문화가정 지도 사례집 발간시 우수사례 전 도내에 전파.

2. 감사 실시와 관련하여 일반행정뿐 아니라 교육분야에서도 우수사례를 적극 발굴하여 기관 뿐 아니라 개인에게도 보상조치를 하여 감사의 효과 극대화.
3. 기초학습 부진아 학생 제로화 운동을 위해 애정을 가지고 노력.
4. 농촌 소규모학교를 폐교하지 않고 급당 인원을 낮춰 복식학급을 줄이는 등 도농 격차를 줄여 유지할 수 있는 운영방법의 다양화.
5. 단양지역 교사들이 단양에 애정을 가지고 후진 양성에 헌신할 수 있는 교육풍토 조성.
6. 교원에 대한 예우 방안 적극 모색.
7. 기능직 공무원 선발시 도교육청에서 합동으로 선발.
8. ‘에듀토피아 단양’ 프로젝트에 지역 특색을 살리는 아이템(자연 친화적 대안교육 프로그램)을 접목하여 경쟁력이 불안한 외국어교육 중심의 특화사업 보완.
9. 민원인으로부터의 교권 옹호를 위한 ‘교원안전망’ 모색.
10. 폐교 위기의 농산촌 소규모 학교 살리기 위한 적극적인 방안 모색
11. 지자체의 학교급식 지원을 위한 제도 보완(조례 제정) 및 실질 지원 유치 필요

8. 종합의견

- 가. 충청북도교육위원회 2007년도 행정사무감사는 집행기관으로부터 제출받은 자료와 감사 당일 보고 받은 주요 업무 추진 상황을 토대로

관심·사랑·화합으로 현재 시행하고 있는 교육시책들이 계획대로 추진되고 있는지와, 능력과 품성을 겸비한 세계인 육성을 위한 희망과 신뢰가 넘치는 신나는 교실, 행복한 학교 구현을 위하여 정진하고 있는가를 살펴보고, 교육행정의 합리성, 계속성, 일관성 및 신뢰성 등에 대한 검토·분석으로 미진한 부분은 교육수요자의 입장에서 대안을 제시 또는 시정과 개선을 요구하며 발전적인 교육시책들은 더욱 심화·발전시킬 수 있도록 조장함으로써 교육·학예 업무를 효율적으로 수행할 수 있도록 하는데 의의를 두고 실시하였음.

- 나. 집행기관의 감사자료 및 답변서는 매우 소상하게 작성하여 제출하였고 질의 및 보충질의에 있어서도 성실히 답변 해 줌으로써 행정사무감사 실시에 많은 정보와 필요한 자료를 획득하는 계기가 되었음.
- 다. 집행기관에서는 시정과 개선 요구사항은 긍정적으로 검토하여 감사의 목적이 퇴색되는 일이 없도록 하여 주시고, 대안 제시는 충북교육 발전에 밑거름이 될 수 있도록 노력 하여 주시기 바람.
- 라. 우리 교육위원들은 2007년도 행정사무감사를 거울삼아 충북교육 발전의 견인차로서 현장을 발로 뛰고 생산적인 정책 대안을 연구하는 등 의정활동에 전념을 다할 것임.

제5대 교육위원 의석 배치도

< 1층 : 본회의장 >

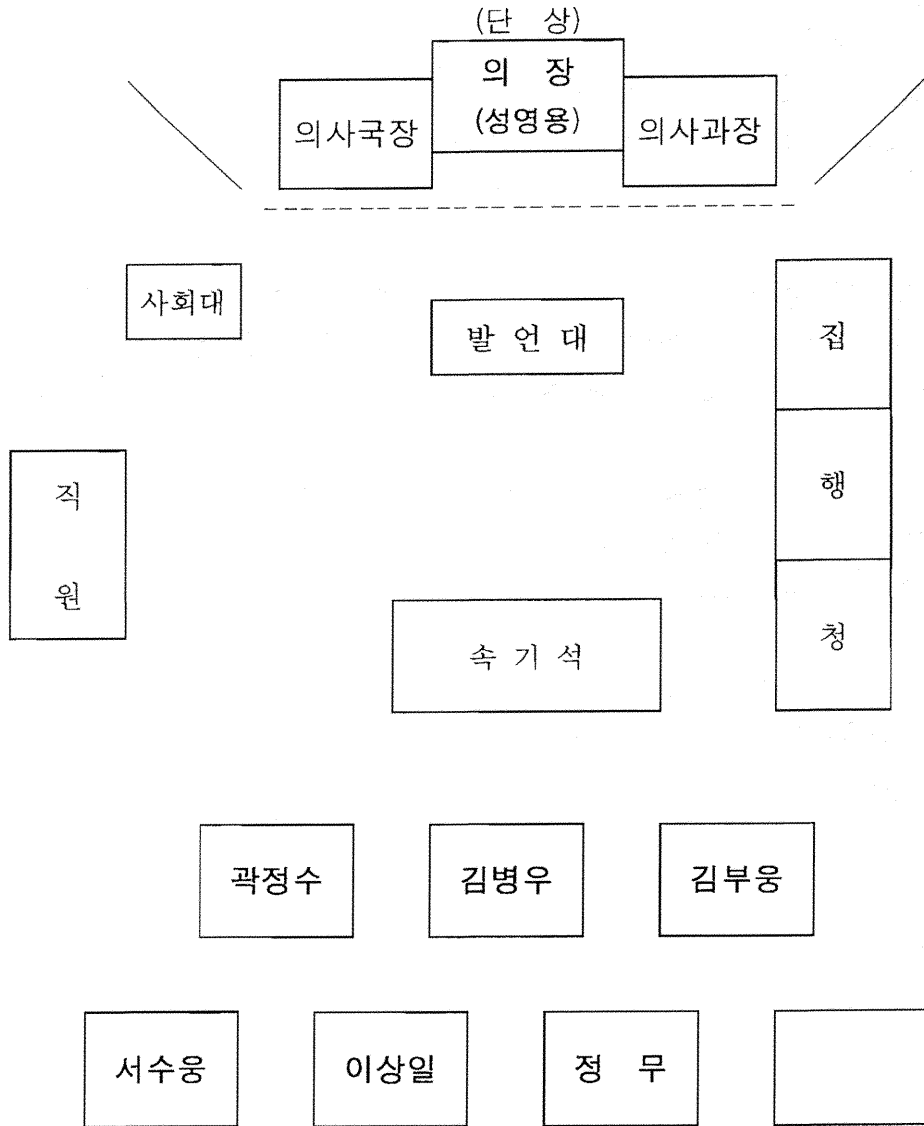

< 2층 : 방청석 >

第208回 忠清北道教育委員會(定期會)

豫算・決算小委員會 會議錄

忠清北道教育委員會

목 차

I . 제208회 충청북도교육위원회(정기회) 제1차 예산·결산소위원회169
II . 제208회 충청북도교육위원회(정기회) 제2차 예산·결산소위원회173
III . 제208회 충청북도교육위원회(정기회) 제3차 예산·결산소위원회297
IV . 제208회 충청북도교육위원회(정기회) 제4차 예산·결산소위원회369
V . 제208회 충청북도교육위원회(정기회) 제5차 예산·결산소위원회471
VI . 부 록	
1. 예산·결산소위원회 의사일정안477
2. 2008. 충청북도교육비특별회계예산(안) 주요사업보고479
3. 서면답변서587

豫算 · 決算小委員會

忠清北道教育委員會 議事局

2008년 10월 24일 (수요일) 11시 24분

議事日程 (제208회 정기회 제1차 예산·결산소위원회)

1. 위원장선출의건
2. 간사선출의건
3. 의사일정결정의건

審査된 案件

1. 위원장선출의건
2. 간사선출의건
3. 의사일정결정의건

(11시 24분 개의)

● 위원장 직무대행 이상일

의석을 정돈하여 주시기 바랍니다.

성원이 되었으므로 제1차 예산·결산소위원회 개의를 선포합니다.

지방교육자치에 관한 법률 부칙 제2조에 의해 적용되는 종전 같은 법률 제19조로 준용되는 지방자치법 제54조의 규정에 따라, 연장자인 제가 위원장이 선출될 때까지 위원장 직무를 대행하여 회의를 진행하겠습니다.

그러면 위원장 선출에 들어가도록 하겠습니다.

1. 위원장선출의건

● 위원장 직무대행 이상일

의사일정 제1항 위원장선출의건을 상정합니다.

선출방법은 구두호천에 의하여 선출하고자 하는데 이의 없으십니까?

(“없습니다.” 하는 위원 있음)

네, 이의가 없으므로 구두로 추천을 받

도록 하겠습니다.

위원장 후보를 추천하여 주시기 바랍니다.

(서수용 위원 거수)

서수용 위원님 말씀하세요.

● 서수용 위원

김병우 위원님을 위원장으로 추천합니다.

● 위원장 직무대행 이상일

김병우 위원님이 위원장으로 추천되어 본 소위원회 위원장으로 선출하고자 하는데 위원님들 이의 없으십니까?

(“없습니다.” 하는 위원 있음)

네, 이의가 없으므로 김병우 위원님이 본 소위원회 위원장으로 선출되었음을 선포합니다.

위원장님은 나오셔서 인사말씀 하신 뒤에 회의를 진행하여 주시기 바랍니다.

(위원장 직무대행, 위원장과 사회교대)

● 위원장 김병우

저를 위원장으로 뽑아주셔서 감사드리고요, 명년도에 1조 3,700억이 넘는 아주 귀한 예산을 우리가 심의를 할 책임이 주어진 데 대해서 막중한 부담감이 들기도 하고 책임감도 느껴집니다.

귀한 예산이 알뜰하고 요긴하게 쓰일 수 있도록 우리 위원님들께서는 심도 있고 간소한 심의를 하는데 뒷바라지를 하겠습니다.

많이 협조해 주시기 바랍니다.

2. 간사선출의견

(11시 28분)

● 위원장 김병우

이어서 의사일정 제2항 간사선출의견을 상정합니다.

선출방법은 방금 전 위원장 선출방법과 동일한 방법으로 하겠습니다.

후보자를 추천하여 주시기 바랍니다.

●곽정수 위원

곽정수 교육위원입니다.

이상일 위원님을 간사로 추천합니다.

● 위원장 김병우

이상일 위원님이 추천되어 본 소위원회 간사로 선출하고자 하는데 이의 없으십니까?

(“없습니다.” 하는 위원 있음)

네, 이의가 없으므로 이상일 위원님이 간사로 선출되었음을 선포합니다.

이상일 위원님 간단히 인사말씀 해 주시기 바랍니다.

● 간사 이상일

이상일 위원입니다.

위원장님을 보필해서 2008년도 예산심의가 원만하게 잘 이루어지도록 최대한 노력을 하겠습니다.

감사합니다.

3. 의사일정결정의견

(11시 29분)

● 위원장 김병우

다음은 의사일정 제3항 의사일정결정의견을 상정합니다.

본 소위원회 의사일정안은 본 위원장이 제의하도록 하겠습니다.

소위원회 활동은 배부해 드린 의사일정안과 같이 오늘 제208회 정기회 제1차 소위원회를 시작으로 10월 31일까지 2008년도 충청북도교육비특별회계세입·세출예산안을 심사하려는 것으로 날짜별 세부 일정을 말씀드리면 오늘 제1차 소위원회는 의사일정을 결정한 뒤 산회하고, 10월 26일 10시에 제2차 소위원회를 개의하여 세입예산안과 도교육청의 세출예산안을 심사하고자 하며, 10월 29일 10시에 제3차 소위원회를 개의하여 직속기관 예산안을 심사하도록 하겠습니다.

그리고 10월 30일 10시에 제4차 소위원회를 개의하여 지역교육청 예산안을 심사한 뒤, 10월 31일 10시에 제5차 소위원회를 개의하여 2008년도 예산안에 대한 계수조정 및 의결을 하는 것으로 하겠습니다.

본 의사일정안에 대하여 이의 없으십니까?

(“없습니다.” 하는 위원 있음)

네, 이의가 없으므로 의사일정은 본 위

원장이 제의한 바대로 의결되었음을 선포합니다.

오늘 회의는 이것으로 마치고, 10월 26일 10시 제2차 소위원회에서 2008년도 충청북도교육비특별회계세입·세출예산안에 대한 세부 심사에 들어가도록 하겠습니다.

본 안건 심사와 관련하여 자료를 요구하실 위원님 계시면 말씀해 주시기 바랍니다.

● 김부웅 위원

교육위원 김부웅입니다.

제가 몇 가지 자료를 요구를 할텐데요, 국외연수 현황을 각 부서별로 사업명과 함께 초등교원, 중등교원, 일반직 그렇게 나누어서 2008년도에 계획된 것을 내 주시고, 2007년도에 시행된 거하고 비교할 수 있도록 자료를 하나 내주세요.

그 다음에 급식시설 현대화 사업에서 지금 평생교육체육과에서 추진하시는데 2007년도 사업 시행된 학교의 시설이 언제 된 것인가. 그러니까 그 사업이 되는 학교가 급식소가 언제 시설된 건데 이번 에 들어가 있느냐. 2007년도 거하고 2008년도 거 같이 그것을 뽑아 주시고,

그 다음에 예산서를 언뜻언뜻 보니까 현수막이 많이 나오는데 2007년도 현수막과 2008년도 현수막 제작현황을 밝혀주시기 바랍니다.

● 위원장 김병우

또 다른 위원님 요구하실 자료 없으십니까?

(“없습니다.” 하는 위원 있음)

집행청에서는 김부웅 위원님께서 본 안건 심사에 필요한 자료로 요구하신 자료를 작성하여 10월 25일 14시까지, 가능하

시겠습니까?

● 기획관리과장 김장한

예, 하겠습니다.

● 위원장 김병우

제출하여 주시기 바랍니다.

그러면 제1차 예산·결산소위원회 산회를 선포합니다.

(11시 32분 산회)

0 출석위원 : 6명

위원장 김병우, 간사 이상일,
위원 곽정수, 김부웅, 서수웅, 정무.

0o 출석공무원 : 3명

교육국장 김종근, 기획관리국장 이장길, 기획관리과장 김장한.

※ 부 록

- ▶ 예산·결산소위원회 의사일정안(별첨 1)

豫算 · 決算小委員會

忠清北道教育委員會 議事局

2007년 10월 26일 (금요일) 10시 00분

議事日程 (제208회 정기회 제2차 예산·결산소위원회)

1. 2008년도충청북도교육비특별회계세입·세출예산안

審査된 案件

1. 2008년도충청북도교육비특별회계세입·세출예산안

(10시 00분 개의)

씀하여 주시기 바랍니다.

● 위원장 김병우

(서수용 위원 거수하여 발언신청)

의석을 정돈해 주시기 바랍니다.

서수용 위원님 말씀하십시오.

성원이 되었으므로 제2차 예산·결산소
위원회 개의를 선포합니다.

● 서수용 위원

오늘은 본 소위원회 2일차로 본청 예산
안에 대하여 심사하도록 하겠습니다.

여기 김부용 위원님께서 요구하신 자료를
내주셨는데, 평생체육과요, 각 학교의 급식
시설을 개보수 해 줘야 할 현황 파악한 게
돼 있는 것으로 알고 있는데, 어저께 개별
적으로 물어봤을 때 120개 정도라고 그러는
것 같은데, 바닥이 아직도 후로링으로 되어
있는 데가 있어서 먼지가 많이 난다고 민원
성 전화를 받습니다, 위원들이요. 그런데
그런 내용을 여기 보니까 알 수가 없고, 혹
시 개보수 해 줘야 할 대상 학교를 파악한
게 있으면, 교육청별로 조사한 게 있으면

1. 2008년도충청북도교육비특별회계세
입·세출예산안

● 위원장 김병우

의사일정 제1항 2008년도충청북도교육
비특별회계세입·세출예산안을 상정합니다.

그럼 질의에 앞서 예산안 심사와 관련하
여 추가로 자료 요구하실 위원님 계시면 말

내 주셨으면 좋겠습니다.

가능합니까?

● **평생교육체육과장 이삼현**

예, 가능합니다.

(김부웅 위원 거수하여 발언신청)

● **위원장 김병우**

김부웅 위원님 말씀하십시오.

● **김부웅 위원**

교육위원 김부웅입니다.

숙직실하고 또 사택의 개보수가 있는데 그 숙직실이나 사택의 개보수 현황을 '07년도 한 것하고, '08년도 계획, 그것을 따로 좀 뽑아 주세요. 그리고 사용여부까지도 해주세요.

이상입니다.

● **위원장 김병우**

또 다른 위원님 안계십니까?

네, 그러면 관계 기관에서는 위원님들이 예산안 심사에 필요한 요구자료를 작성하여 금일 오후 일정 시작하기 전에 제출하여 주시기 바랍니다.

가능하시겠습니까?

● **기획관리과장 김장한**

예, 가능합니다.

● **위원장 김병우**

다음은 오늘 심사일정과 진행방법에 대하여 말씀드리겠습니다.

2008년도 예산안 중에서 세입예산안과 본청 세출예산안을 소관 구분 없이 통합하여

심사하도록 하겠습니다.

심사방법은 본 예산안과 관련한 주관 과장으로부터 설명을 간략히 들으시고 질의 및 답변을 진행하되, 질의 및 답변은 위원님 좌석 순에 따라 일문일답으로 진행하겠습니다.

답변하시는 관계관계서는 회의기록을 위하여 답변하시기 전에 직위와 성명을 말씀하여 주시기 바랍니다.

그러면 본 예산안 편성의 주관 과장인 기획관리과장으로부터 설명을 듣도록 하겠습니다.

과장님 설명하여 주시기 바랍니다.

● **기획관리과장 김장한**

기획관리과장 김장한입니다.

2008년도충청북도교육비특별회계세입·세출예산안 편성 개요를 말씀드리겠습니다.

2008년도 예산안은 유아 특수교육 및 방과후 학교 사업 지원, 초·중등 교육의 내실화, 지식기반 사회를 대비한 교육정보화 추진, 과학산업교육의 내실화, 학교 체육활동 지원, 교육환경 개선사업, 외국어교육 강화, 교원의 전문성 제고에 중점을 두고 2008년도부터 본격적으로 시행되는 지방교육행정통합시스템에 의한 사업 예산 제도에 맞추어 예산을 편성하였습니다.

2008년도 예산규모는 세입·세출 각각 전년 대비 9.0%가 증가한 1조 3,700억 2,000만원으로 편성하였습니다.

먼저 세입예산 총괄을 말씀드리면 이전수입은 1조 3,038억 3,000만원으로 중앙정부 이전수입 1조 1,960억 2,000만원, 지방자치단체 이전수입 1,078억 1,000만원, 자체 수입은 4,016억 5,000만원으로 교수학습활동 수입 319억 4,000만원, 행정활동 수입 15억 3,000만원, 자산수입 10억 6,000만원, 이자수입 63억원, 잡수입 8억 2,000만원입니다.

지방교육채 차입금 91억원이고, 기타 순세계잉여금 154억 4,000만원으로 의존수입이 95.2%입니다.

세출예산 총괄을 정책사업 별로 말씀드리면 유아 및 초·중등 교육 부분의 인적자원 운용 9,082억 1,000만원, 교수학습활동 지원 654억원, 교육격차 해소 404억 7,000만원, 보건 급식 체육활동 182억 6,000만원, 학교재정 지원 관리 2,261억 9,000만원, 학교 교육여건 개선 시설 587억 4,000만원이며, 평생 직업교육 부분의 평생교육에는 12억 6,000만원, 직업교육에 5억 7,000만원, 교육일반 부분의 교육행정 일반에 135억 5,000만원, 기관운영 관리에 204억 6,000만원, 지방채 상환 및 리스토에 99억 7,000만원, 예비비 및 기타 69억 4,000만원을 계상하였습니다.

이상으로 2008년도 예산편성 개요 설명을 마치겠습니다.

회계세입·세출예산서안2-1-본회의
(별책 2)

2008년도충청북도교육비특별회계세입·세출예산안2-2-본회의(별책 3)

● 위원장 김병우

과장님 수고하셨습니다.

이어서 본 예산안에 대한 질의 및 답변을 진행하도록 하겠습니다.

곽정수 위원님 준비되셨습니까?

● 곽정수 위원

아직 정리가 덜 돼서.....

● 위원장 김병우

가능하시겠습니까?

● 김부웅 위원

저도 정리가 제대로 안됐는데, 하여튼 시작은 하겠습니다.

● 위원장 김병우

그러면 김부웅 위원님 질의하여 주시기 바랍니다.

● 김부웅 위원

교육위원 김부웅입니다.

저도 아직 정리가 다 된 상태가 아닌데 세입·세출예산안 이 책을 중심으로 해서 질의를 드리겠습니다.

26쪽을 봐 주십시오. 25쪽하고 26쪽 거기 관련인데, 국정감사 자료가 언론에 보도된 것을 보면 학교용지 확보 등에 대한 특례법에 의한 지방자치단체의 부담이

▶ 참 조 : 2008년도충청북도교육비특별

457억 중에 31억만 부담한 것으로 나타났는데 이런 용지매입비 미납분은 자치단체와 협의를 통해서 연차적으로 재원을 확보하는 노력이 필요하다고 봅니다.

2007년에 127억을 계상했던 학교용지부담금을 2008년에는 계상하지 않은 사유가 있는지요. 또 현재까지 부담하지 않은 그 부담금의 확보 방법은 있는지 말씀해 주시기 바랍니다.

● 기획관리국장 이장길

기획관리국장 이장길입니다.

김부웅 위원님께서 질의하신 두 가지 내용 답변드리겠습니다.

2007년도 학교용지부담금 지방자치단체에서 부담할 157억이 예산에 계상이 되었지만 그것을 받지 못한 데 대한 대책과 2008년도 일반회계에서 부담할 부지매입비를 계상하지 않은 사유에 대해서 답변드립니다.

본래 그 학교용지에 대한 특별법에 보편은 지방자치단체하고 교육비특별회계에서 각각 2분의 1씩 부담하도록 되어 있어서 2007년도 예산에서 저희들이 157억원을 세입예산으로 계상을 했지만은 도로부터 전입이 현재까지 되어 있지 않은 상태입니다.

그래서 저희들이 수 차례에 걸쳐서 간부들도 직접 만나왔고, 또 공문도 시행을 했지만은 현재 도로부터 전입이 되지 않

고 도에서는 3차 추경에 일부를 반영하는 그런 계획을 가지고 있는 것으로 저희들이 전해 듣고 있고, 이것이 오지 않을 경우는 저희들이 학교를 건립을 포기할 수는 없기 때문에 이미 계획된 사업에 대해서는 저희들 다른 예산으로 시행을 하겠습니다.

다만, 2008년도에 예산을 계상하지 않은 사유는 일반회계로부터 전입되어야 할 돈이 2007년도에는 아직까지는 전액 전입되지 않았기 때문에 이것을 가공수로 세입을 잡아봐도 지출이 상당히 어려움이 있고, 또 한 가지는 일반회계로부터 주민들의 교육을 위해서 학교를 세울 수 있는 그 의지가 도로부터도 일부가 있지 않느냐라는 그런 두 가지 개념에서 일단은 2008년도 본 예산에는 반영하지 않았습니다.

다만, 일반 도로부터 2008년도 저희들이 전입금이 어느 정도 확정되면은 추경에 반영할 그런 계획이 있습니다.

● 김부웅 위원

예산에 반영이 되지 않았기 때문에 일부 생각에는, 그렇다면 전입금을 포기하는 게 아니냐라는 생각으로 볼 수 있기 때문에 그래서 질의드리는 겁니다.

어떻습니까. 포기하는 것은 아니죠?

● 기획관리국장 이장길

포기는 아니고 법정으로 이것은 주기로

되어 있기 때문에 저희들이 받으려고 하는 사람보다 주려고 하는 사람의 의지가 더 중요하고, 또 의무이기 때문에 아마 도로부터 충분히 전입이 될 걸로 예상하고 있습니다.

● 김부응 위원

말씀 고맙습니다.

주려고 하는 사람의 의지를 우리가 촉발하는 것도 중요하다고 생각이 됩니다.

53쪽으로 넘어가겠습니다.

거기를 보니까 이자수입이 12억이 계상됐는데 이거로 봐서 자금운용을 잘하면 더 큰 수익이 날 수 있다는 생각을 해 봤습니다.

지금 우리 교육금고는 농협에 지금 고정되어 있죠?

● 기획관리국장 이장길

예, 그렇습니다.

● 김부응 위원

재테크 하는 방법으로 다른 방법은 뭐 없을까요? 더 수익을 낼 수 있는.

● 기획관리국장 이장길

기획관리국장입니다.

저희들이 이제 이자수입 증대를 위해서 교육금고가 저희들하고 농협하고 계약이 되어 있다 하더라도 저희들이 이자수입을 위해서 여유자금에 대해서는 고이자자 보장되는 그런 부분으로 금융기관을 활용할 그런 계획으로 있습니다.

● 김부응 위원

참 좋은 생각이란 생각으로 지금 질문을 드린 겁니다.

그럼 제가 세입은 마치고 세출로 들어가는데 공보담당관실 97쪽을 봐주십시오. 97쪽을 보시면 '07년도 사업하고 또 '08년도 사업을 죽 보니까 '07년도에는 예산이 없이도 그러한 사업을 잘 했어요. 그런데 꼭 이렇게 막대한 예산을 들여가면서 2,746만원, 들여가면서 다시 신설한 의도가 어디 있는 겁니까?

● 공보감사담당관 음영호

저희들이 매년 연초에 교육시책에 대한 동영상 제작을 하고 있습니다. 제작을 하고 있는데, 현재까지는 영어판하고 국어판 두 개 정도로 해서 기본경비를 가지고 운영을 했습니다. 그런데 그렇게 하다 보니까 지금 타 부서의 예를 들어서 죄송한데 한 10분짜리 영상물을 만들기 위해서는 상당한 용역비가 들어갑니다. 그런데 저희들이 자료 자체를 우리가 만든 자료를 집어넣고 하다보니까 상당히 영상내 용도 뒤떨어지고 그래서 내년부터는 용역을 줘서 만들려고 합니다. 도청 같은 데는 10분짜리 만드는데 한 1억 정도, 시·군 자치단체 같은 경우도 한 5,000만원씩 들여가지고 하는데 저희들은 최대한 줄여 가지고 한번 해보려고 그렇게 해서 예산을 계상한 겁니다.

● 김부웅 위원

99페이지에 또 영상물 같은 게 나오는데, 지금 97쪽에 있는 그 예산액은 사실 '07년도에 예산이 없이도 그런 사업을 했던 얘기에요. 그래 이게 신설을 했기 때문에 제가 눈여겨본 겁니다.

다음 넘어가겠습니다.

99쪽을 봐주세요.

여기시 '07년도보다 '08년도에 충북교육소식지가 500부가 발행부수가 확대되는데 이유가 있습니까?

● 공보감사담당관 음영호

공보감사담당관 음영호입니다.

지금 현재까지는 내부적으로만 활용을 했습니다.

충북교육소식지를 학교라든지 행정기관만 했는데 그것만 가지고는 충분한 홍보가 되지 않기 때문에, 다중 이용시설, 종합병원이라든지 타 기관의 민원실, 그리고 유관 기관까지 배포하기 위해서 500부 정도를 증설을 했습니다.

● 김부웅 위원

그런데 그 밑에 충북교육이나 충북교육화보집은 변동이 없이 그거 하나만 그랬길래.....

● 공보감사담당관 음영호

예, 그렇습니다.

● 김부웅 위원

그래서 그렇다면은 다 증보를 해야 되

는 거 아니냐라는 생각에 질문을 드렸던 겁니다.

그 다음에 101쪽을 좀 봐주세요.

이게 예산서를 탁 보니까 정책홍보사업비 252%나 냅다 증액을 했는데 눈여겨봤어요. 그랬더니 홍보영상물이 3,500만원 있더군 그래요. 그 전에 설명한 거 그걸로 이해하면 되겠습니까?

● 공보감사담당관 음영호

예, 그 내용입니다.

● 김봉우 위원

알겠습니다.

필요한 거 해야죠. 지금 그렇지 않아도 일 잘하는데 많이 홍보를 해야죠.

그 다음에 105쪽 충북뉴스에 대한 얘기인데, 제가 한번 어디다가 글을 좀 쓴 거 같아요. 충북뉴스 이거 편집하시는 분 참고생 많으십니다. 그래서 그 한 사람이 고생하니까 충북에 있는 모든 교육가족들이 신문에 있는 거 뒤적뒤적 안 해도 내용을 다 볼 수 있어서 얼마나 좋은지 모르겠는데, 거기 보니까 홈페이지를 따로 좀 하나 쓰고 싶은 모양인데 단독으로 운영하고 싶어서 그러는 겁니까?

● 공보감사담당관 음영호

공보감사담당관 음영호입니다.

그것은 아니고요, 교육인적자원부에서 부터 정부시스템 서버보안 지침이라는 게 나와서 저희들이 관리하고 있는 홈페이지

가 세 개입니다. 그것을 보완하기 위해서, 백업시스템을 관리해야 된다고 해서 그것을 신규로 준비를 해야 되기 때문에 그래서 계상을 한 겁니다.

● 김부웅 위원

그래서 혹시 충북뉴스 관리하는 분이 서버를 따로 혼자서 관리하면 좋겠다 그러면 내가 얼른 이해를 하겠는데, 다른 거랑 곁들여서 들어가는 거네요.

● 공보감사담당관 음영호

저희들이 관리하고 있는 서버를 얘기합니다. 그리고 양이 지금 현재까지는 관리하고 있는 것이 지금 홈페이지 들어가 있는 것 이외에는 없는데, 사실상 저희들이 관리하고 있는 것이 한 50년대부터 가지고 있는데 그것이 전부 다 저장이 안 되고 있습니다. 그래서 그것까지 전부 다 종합해서 집어넣기 위해서.....

● 김부웅 위원

그러니까 충북뉴스 하시는 분이 지금 말씀하신 것이 옛날 것부터 따로 썼으면 좋겠다, 그 얘기 아닙니까?

● 공보감사담당관 음영호

예, 그렇습니다.

● 김부웅 위원

알겠습니다.

그 다음에 107쪽입니다.

감사관리인데 여기서도 제가 자세히 보니까 '07년도하고 '08년도하고 사업내용

은 거의 비슷비슷합니다. 감사 수감기관만 세 곳이 늘어났어요. 그런데 그 세 곳이 늘어나는데 비용은 1,281만원 가량이 늘어났단 얘기에요. 그러면 감사기관 하나 늘어나는데 427만원 정도의 비용을 증액했는데, '07년도 전체 수감 수하고 평균 내보니까 한 기관이 275만원 정도가 들어갔던 거예요. 그리고 113쪽에 국정 감사를 보니까 감사액이 변동이 없고, 115쪽에 교육위원회 감사 비용은 30만원을 오히려 감액했는데 여기서는 이렇게 많은 액을 증액한 이유가 있습니까?

● 공보감사담당관 음영호

감사담당 음영호입니다.

저희들이 수감대상 기관이 한 118개 기관입니다. 118개 기관을 주기적으로 한 3년차로 하는 데가 있고 2년차로 하는데, 내년 이 예산서를 제출할 때는 확정되지 않은 숫자를 가지고 한 3개 기관이 늘어났는데 지금 현재 저희들이 수감대상 기관을 해보니까 금년도하고 내년도하고 한 8개 기관이 늘어납니다. 금년도보다는. 그리고 내년도 예비 단가 인상분이라든지 그런 것을 계상을 하다보니까 좀 추가됐습니다. 그리고 기관 수도 늘어났고요.

● 김부웅 위원

글쎄요, 그래서 기관 수가 3개 늘어나는데 증액이 1,281만원이 됐다고 그래서 눈여겨본 건데 하여튼 그 문제는 다음에

다뤄보겠습니다.

공보감사담당관님 수고하셨습니다.

위원님들, 제가 이렇게 얘기하는 도중에 같이 들어오실 분은 들어오세요, 괜찮습니다. 제가 양해를 하겠습니다.

그 다음에 163쪽입니다.

거기 비정규직 인건비 관리에 여기 추진계획에서 보니까 3명을 채용하는 것으로 되어 있어요. 그러니까 나이스 관리 사무원, 또 교육정보화센터 사무원, 청주교육청 전산 사무원, 3명으로 되어 있는데 실제 산출에 가니까 1명만 하는 게 되어 있어요. 어떤 게 맞는 겁니까?

● 초등교육과장 김주환

초등교육과장 김주환입니다.

이 뒤에 전산보조원(교육정보화 1명, 청주교육청 1명) 이것은 방과후 사업에서 청주교육청의 지원센터에서 별도의 설명을 드리기로 하고요, 지금 위원님께서 질의하신 우리 교육청 초등교육과에서 고용하고 있는 사무보조원에 대해서 설명을 드리겠습니다.

● 김부웅 위원

채용하는 것만 하세요.

● 초등교육과장 김주환

채용하는 것은 저희 초등교육과 1명.

● 김부웅 위원

그러니까 여기 3명이 아니고 1명이죠?

● 초등교육과장 김주환

예

● 김부웅 위원

다음 넘어가겠습니다.

165쪽에 보면 유치원 원감 자격 대상을 10명으로 예산이 책정되어 있는데, 여기서 보니까 계획에는 유치원당 5명으로 되어 있던 말이에요. 그럼 5명이 맞는 겁니까, 10명이 맞는 겁니까?

● 초등교육과장 김주환

다시 설명해 주셨으면 좋겠습니다.

지금 저희들 165쪽에 원감 연수 예정 대상자가 10명 정도 예정을 해 놨습니다.

● 김부웅 위원

10명인데, 여기 179쪽에 보면은 추진계획을 보세요. 초등 50명, 그래서 유치원 5명, 5명으로 되어 있어요, 원감이. 어떤 게 맞는 거냐.

● 초등교육과장 김주환

이것은 현재 선발된 사람은 10명 연수를 시킬 것이고, 후년도에 자격연수를 위한 선발, 시험을 한 5명 정도 선발하겠다, 그런 애깁니다.

● 김부웅 위원

시험만 그렇게 보겠다, 5명 정도.

● 초등교육과장 김주환

선발 예정 인원으로써요. 유치원 전문직이라든가 원감.

● 김부웅 위원

알겠습니다.

그 다음에 195쪽입니다.

거기 중간쯤 보면 유치원 평가에서 신규사업으로 유치원 평가를 8,866만원을 계상했는데 혹시 이 평가가 일선의 업무를 좀 가중시키고, 또 22개원이나 우수원으로 뽑는다고 하면 평가의 의의가 적다고 생각하는데 어떻게 생각하십니까?

● **초등교육과장 김주환**

초등교육과장 김주환입니다.

지금 선생님들이나 학교 평가는 이미 학교나 일선에서 거부할 수 없는 대세로 돌아가 있습니다. 이미 지난해에는 초등학교 평가를 했고, 금년도에는 중학교, 내년도에는 고등학교를 평가하도록 정해서 이렇게 시행을 하고 있습니다. 이와 마찬가지로 교육부에서는 전국에 있는 공·사립 유치원을 평가대상으로 해서 평가에 대한 정확한 결과를 가지고 미흡한 유치원은 지원을 하고, 또 우수 유치원은 벤치마킹해서 전국적으로 사례 홍보해서 질 높은 유치원 교육을 위해서 평가를 내년부터 실시하려는 것입니다.

● **김부웅 위원**

그 의의를 모르는 게 아니고.....

● **초등교육과장 김주환**

그래서 우리 교육청에서도 평가 예정 시범, 22개 교육청을 선정해서 보내서 이것에 대한 내년도의 신설사업으로 전국적으로 지정된 유치원들이 있습니다, 개수

들이. 그래서 저희 교육청에 22개.....

● **김부웅 위원**

그럼 22개 지정돼서 나온 겁니까? 우리가 정한 게 아니고?

● **기획관리과장 김장한**

기획관리과장 김장한입니다.

제가 그 내용은 협조하면서 잘 알고 있습니다.

말씀드리겠습니다.

교육부 공문에는 초·중·고는 3년 주기로 저희들이 평가를 하고 있어요. 그러니까 유치원도 저희들 계획에 3년 주기로 3년에 한 번씩 평가하도록 했습니다. 그런데 교육부 공문에는 우수 시상금을 40% 하도록 되어 있습니다. 그런데 저희는 초·중·고 우수 시상금 20%로 하고 있어서 저희들 계획에는 20% 낮춘 겁니다. 교육부 지침에는 40% 하도록 되어 있습니다.

● **김부웅 위원**

그런데 그 학교 수는, 원 수는 22개가 있어요?

● **기획관리과장 김장한**

3분의 1 평가에 20%로 해서 시상하는 것으로 계획했습니다.

● **김부웅 위원**

그래서 22개로 됐다?

● **기획관리과장 김장한**

예, 그렇습니다.

● 김부웅 위원

알겠습니다. 이해가 됩니다.

그 다음에 213쪽에 보십시오. 산출을 보면은 거기 유치원 130개원에 1,000만원씩 일률적으로 환경개선비를 계상을 했는데, 이거 어떤 용도로 쓰는 겁니까?

● 초등교육과장 김주환

초등교육과장 김주환입니다.

지금 한 5년 전부터 유치원 시설 및 환경개선비로 5년 전에는 1개 유치원에 200만원, 이렇게 점점 증액이 되었습니다. 처음에는 사립유치원 중심으로 지원이 됐었는데 금년도부터는 그 환경개선부담금이 1,000만원씩 지원이 됩니다. 그래서 이미 사립유치원은 많이 됐고 공립유치원이 적게 돼서 공립유치원이 많이 돼 있고, 부족한 사립유치원에 대해서 130개 유치원으로 이렇게.....

● 김부웅 위원

사립유치원 130개요?

● 초등교육과장 김주환

아니요, 공·사립 다해서요. 그렇게 이해해 주시면 되겠습니다.

● 김부웅 위원

그러니까 병설유치원, 단설유치원 볼 것 없이 다. 고맙습니다.

거기 보니까 종일반 학급에 100만원씩 지원하는 예산이 있어서 참 고맙게 생각을 했는데, 그 예산은 담당교사를 위해서

복지비로 사용할 수 있습니까?

● 초등교육과장 김주환

담당교사 복지비로는 사용할 수 없어요, 운영비.....

● 김부웅 위원

하도 고생하시는 분들이라 좀 지원하는 방법이 없을까 싶어서 잠시 짚어 봤습니다.

240쪽으로 가시면 중간쯤에 다번입니다. 방과후 교육프로그램 운영 해서 27억 이상이 편성이 됐는데 이 내용은 대충 됩니까?

● 초등교육과장 김주환

초등교육과장 김주환입니다.

저희들 초등교육과의 예산을 위원님들께서 자세히 눈여겨보시면 초등교육과 예산이 상당히 많이 증액이 되었습니다. 거의 배 이상 전체적으로 증액이 되었습니다.

앞으로 여러 위원님들께서 이 사업에 대해서 많이 질문을 하실 것 같아서 총체적으로 한번 말씀드리면 지금까지 실시한 방과후 사업이라든가 특수교육, 유아교육 사업이 전년도까지는 국고금, 아니면 특별교부금, 아니면 사전 예산편성금으로 지원이 돼서 지금 저희들이 이번에 넣은 것이 전부 다 작년도에는 국고나 특별교부금으로 돼서 내년도부터는 이것이 100% 지방이양사업이 됩니다. 그래서 그 기준에 의해서 신설되는 금액이기 때문에 저

희들 초등교육과 예산이 전면적으로 100% 이상 많이 늘었다는 것을 사전적으로 설명을 드리고요, 이 방과후 사업도 마찬가지로 전년도에는 국고에서 각 학교마다 방과후 보육교실 내지는 방과후 학교 프로그램을 운영하면서 설립된 그런 예산으로 이해해 주시면 되겠습니다.

● 김부웅 위원

그런데 먼저 그 앞에서 얘기한 130개원에 1,000만원씩 지원을 했지 않습니까? 이번에는 150개에 1,800만원씩 나갔다는 얘기가야. 130하고 150하고 그 수치는 어떤 의미가 있는 거예요?

● 초등교육과장 김주환

초등교육과장 김주환입니다.
이것은 학교하고 유치원하고 차별해 주시면 되겠고요, 저희들 초등학교에 보육교실이 개설돼 있는 곳이 150개교입니다.

● 김부웅 위원

130개원이라고 아까 한 것 같은데.

● 초등교육과장 김주환

유치원 종일반은 130개고요.

● 김부웅 위원

150개는?

● 초등교육과장 김주환

초등학교고요.

● 김부웅 위원

초등학교고 사립학교는 안들어가는 거고?

● 초등교육과장 김주환

예

● 김부웅 위원

그래서 1,800만원씩 일률적으로.....

● 초등교육과장 김주환

전년도에도 1,800입니다. 이 1,800이 뭐냐하면요 보육교사 1인 인건비입니다.

● 김부웅 위원

그러니까 정규 교사 말고 보조 교사 말하는 거죠?

● 초등교육과장 김주환

예

● 김부웅 위원

방과후 보육 프로그램이라고 써 있길래. 방과후 보육 프로그램 운영 해서 1,800만원씩 150교실. 그게 보조 인건비입니까?

● 초등교육과장 김주환

지금 여성 인턴이라든가 보육교사가 150 학교에.....

● 김부웅 위원

아, 글썄 그것은 여기 위에 있는데 그거 말고 방과후 보육 프로그램이 1,800만원 들어 있길래. 보조인력하고 관계가 없는 거 아닙니까, 그거.

● 초등교육과장 김주환

보육 프로그램을 운영하는 인건비로 계상이 되어 있는 겁니다. 보육 프로그램 강사비.

● 김부웅 위원

인건비는 그 위에 또 있는데, 77만원씩 36명.

● 초등교육과장 김주환

그 위에 것은 거기 3개 나란히 있는데 요, 여성 인턴 보조교사, 또 노동부 방과 후 보육 프로그램, 그런데 이 여성인턴 보조하고 노동부 지원은 이것도 마찬가지로 도에서 여성인턴 보조하는 거고, 노동부 인턴은 이것은 내년 2월까지 한시적인 겁니다. 그래서 한시적이기 때문에 금년도 12월까지는 예산에 편성이 돼 있고요, 내년 1월까지 돼서 이 36명은 지금 1개월만 편성을 해 놓은 겁니다. 77만원인데 나머지는 노동부에서 지원을 하고 그 부족분입니다.

● 김부웅 위원

그래서 그 위에 보니까 130명, 36명, 이거 166명인데 밑에는 150교실, 수치가 당최 헛갈려서 질문을 드린 겁니다.

● 초등교육과장 김주환

지원하는 부서와 지원하는 행정기관이 다 다르기 때문에 그렇게 구분을 해 놨습니다.

● 김부웅 위원

249쪽에 초등 학예행사 지원이예요. 중간쯤 봐 보시면요 경제교육 지원이라는 게 있어요. 이 사업목적은 봐도 개요를 봐도 계획을 봐도 알 수가 없는데 이게

어떤 겁니까?

● 초등교육과장 김주환

초등교육과장 김주환입니다.

지금 국가적으로 경제가 상당히 중요시 되고 또 자라나는 어린이들에게 경제관념 및 경제교육을 시킬 필요가 있어서 저희들 교육정책으로 경제교육을 강화하기 위한 사업인데 이것은 주로 전문기관, 경제를 전문적으로 연구하는 경제기관에 의뢰해서 도내 학교를 순회한다든가 또 행사를 주관한다든가 해서 시행하는 사업으로 이해를 해 주시면.....

● 김부웅 위원

여기 추진계획에 나와 있는 목적이나 개요하고는 이게 맞지를 않잖아요.

● 초등교육과장 김주환

이게 전반적으로 초등학교를 중심으로 외부 기관 및 학예 행사, 또는 전문기관 행사를 묶어서 여기다 표시를 했기 때문에 좀 빠진 것 같습니다.

● 김부웅 위원

경제교육 지원이라는 얘기는 이쪽에는 하나도 없는데 들어 있길래 이해가 안가서 여쭙본 겁니다.

● 초등교육과장 김주환

설명 못드려 죄송합니다.

● 김부웅 위원

2008년도 추진계획에 보면 경제하고는 관련이 없는 행사지원비야 전부가.

● 위원장 김병우

과장님, 이거 작년에 무슨 신문사에 위탁교육 시킨 거 아닌가요?

● 초등교육과장 김주환

일부분은 신문사에 위탁교육도 하고요, 지역교육청에서 부분적으로 하기도 하고 했습니다.

● 간사 이상일

이상일 위원입니다.

기왕 그 페이지가 나왔으니까 한 가지 질문드리겠습니다.

아까 경제교육 말씀하셨는데 초등교육국 초등교육과 민간환경지원이 또 있어요. 1,000만원, 500만원씩 2개. 이것은 어느 기관에다가 지원을 해 주는 겁니까?

● 초등교육과장 김주환

초등교육과장 김주환입니다.

지금 저희들이 어느 기관을 지정해서 예산을 수립한 것은 아니고요, 행사 당일, 행사 시점에서 적절한 기관을 교육청에서 전문기관이라든가 전문가들과 협의를 해서 선정을 해서 시행하고자 합니다.

● 간사 이상일

그러니까 아이들 모였을 때 환경교육 시킨다 그 얘기죠?

● 초등교육과장 김주환

환경교육, 경제교육, 교육기관에서 할 수 없는, 또 교육기관에서 하는 것보다 외부 기관에서 하는 것이 더 효과적인 그

런 효과를 거두기 위한.....

● 간사 이상일

그러면 이것은 주로 무슨 강사료에 해당하는 겁니까?

● 초등교육과장 김주환

무슨 강사료, 운영비 뭐 이런 걸로 생각하시면 되겠습니다.

● 김부웅 위원

따로 설정을 했으면 얼른 이해가 갔을 텐데 지금 이거 가지고는 이해가 안가요.

그 다음에 262쪽을 봐주세요.

지금은 컴퓨터가 없으면 일을 못하니까 노후되면 교체도 해야 되겠고, 성능이 나쁘면 교체도 해야 되겠는데 거기 보니까 컴퓨터 13대, 노트북2대 해서 15대를 교체한다고 그랬어요. 초등교육과 인원이 전부 27명 정도인데 그러면 반 이상이 교체해서 나간다는 얘기에요. 혹시 그냥 쓸 수 있는데 연도가 됐으니 폐기하고 새로 사자는 그런 거 아니세요?

● 초등교육과장 김주환

초등교육과장 김주환입니다.

지금 위원님이 지적하신 대로 저희들 직원이 30명인데, 이 중에서 저희들 가지고 있는 30대 중에서 15대가 2000년도에 구입한 컴퓨터입니다. 그래서 기한이 좀 지나고, 또 성능이 노화돼서 업그레이드를 바꿀 필요가 있기 때문에 연차적으로 교체하기 위해서 금년도에 13대를 계상을

했습니다.

● 김부웅 위원

컴퓨터는 전반적으로 따져보겠습니다만 그냥 교체할 필요도 없는 거, 조금 업그레이드해서 써도 괜찮은 것을 연도가 됐다고 해서 폐기하는 것은 우리가 조금 지양해야 되지 않느냐 하는 생각에서 말씀드렸고요, 과장님 수고하셨고요 중등과로 넘어가겠습니다.

297쪽입니다.

그 앞쪽에 중간쯤 보면 중간에 맨 밑에 음악회 운영이라는 게 있어요. 거기서 1,236만원을 증액을 했어요. 그런데 다시 여기에서 297쪽 여기에서 동아리 축제에 또 신설을 3,060만원 했다는 얘기에요. 그 내용을 얘기해 주세요.

● 중등교육과장 하재성

중등교육과장 하재성입니다.

그동안 교사들이 교과교육연구회에 지원하는 그런 일은 여러 번 있습니다. 그런데 교사들의 여가문화, 동아리활동 이런 데 지원한 일은 없었습니다. 교사 동아리활동 활성화를 위해서 활동비를 지원함으로써 교원들의 자기연찬 기회도 제공을 하고 전문성 신장도 가져오고, 복지증진, 사기진작, 이런 것을 이루어서 건전한 교사문화를 정립하기 위한 건데, 이것은 저희가 기획을 2008년 12월 중에 바이오교육문화회관이 건립되는데 그때를 맞

추어서 이 사람들로 하여금 거기에서 하나의 동아리 문화축제를 해볼까 하는 그런 계획으로 한 건데, 지금 예상으로는 10개 팀 정도를 선발해볼까 생각하고 있습니다. 그래서 한 팀당 처음이기 때문에 한 200만원 정도 지원을 해서, 그것이 잘 이루어진다는 생각을 하고 또 예산이 만일에 부족하다, 이런 생각이 들면 다음 해에 예산을 좀더 세워서 지원해 볼까 하는 생각입니다.

● 김부웅 위원

저도 찬성합니다. 수고하시는 분들 사기도, 발표할 기회도 주는 거. 그런데 이 두 가지 사업이 어차피 공연의 성격을 가지고 있어요, 둘 다. 그러면 같이 합해서 실행을 하면 비용도 절감될 것 같고.....

● 중등교육과장 하재성

예, 한번 검토해 보겠습니다.

● 김부웅 위원

또 음악하고 이쪽에 비교를 해 보니까 여기는 200만원 정도인데 음악가만 유독 1,200만원이다 이거예요. 그러면 이것도 형평의 원칙으로, 다 똑같을 수 없겠지만 그런 생각을 해 봤습니다.

● 중등교육과장 하재성

재검토해 보겠습니다.

● 위원장 김병우

김부웅 위원님, 제가 좀 말씀을 드리겠습니다.

이것은 제가 지난 5월 행정질문 때 질문을 드려서 좀 검토를 해 달라고 해서 했던, 제안을 했던 그런 사안으로 기억이 됩니다. 그때 취지는 지금 교사 학습동아리나 교수학습활동 개선을 위한 소모임들은 많이 있는데 문화활동과 관련해서는 자발적인 어떤 동아리나 소모임 활동에 관심을 기울여 주지 못하고 자기 부담으로 그렇게 이루어지는 것이 상례였습니다. 지금 문화의 시대라고 하는 21세기를 맞아서 학생문화나 학교문화는 많이 진작이 되는데 그것이 바탕이 되어 될 교사문화 활동이 우리 행정적인, 재정적인 지원이 좀 부족해서 아쉬웠다는 그런 생각을 가지고 관심과 지원을 좀 희망을 했던 것인데, 보통 중등과장님, 일반 교사학습동아리나 이거 지원을 우리가 얼마씩하고 있죠?

● **중등교육과장 하재성**

400만원

● **위원장 김병우**

이것은 어떻게 200만원으로 그렇게 하셨습니까?

● **중등교육과장 하재성**

중등과장 하재성입니다.

조금 전에도 말씀드렸듯이 여기는 어떤 결과물 같은 인쇄비나 또는 그런 것들이 필요가 없기 때문에 우선 저희가 처음이니깐 이런 정도로 생각해 본 겁니다.

● **위원장 김병우**

그런데 아까 김부용 위원님께서서는 이게 공연지원금 정도 아니냐 이렇게 보셨는데 실제로 이 액수를 가지고는 그 행사 준비비나 공연을 준비하는 데 드는 경비밖에 되지 않지 않습니까? 그래서 그러한 교사 소모임이나 동아리들은 연중 아마 자기 주머니를 털어서 활동하고, 또 공연장 마련이나 이런 프로그램도 거의 자부담으로 하시는 것으로 알고 있어요. 그래서 그 활동을 지원하려면 그런 교사 학습 소모임이나 이런 거 못지 않게 그 정도 규모의 활동지원을 해야 될 것이라고 생각을 하는데 중등과에서 아예 감액을 해서 200만원 정도로 줄이신 겁니까, 아니면 중간에 조정과정에서 그렇게 된 겁니까?

● **중등교육과장 하재성**

중등에서 그대로 올린 것으로 알고 있습니다.

● **위원장 김병우**

그러면 내년도 같은 때에는 좀 일반 학습 소모임 못지 않게 그렇게 지원을 할 의향이 계십니까?

● **중등교육과장 하재성**

금년의 결과를 봐서, 아마 이게 잘 될 거라고 생각을 합니다, 제 생각에. 그래서 그것을 예상해서 내년도에는 결과에 따라서 증액할 예정입니다.

● **위원장 김병우**

특별한 관심을 부탁드립니다.

● **중등교육과장 하재성**

고맙습니다.

● **김부웅 위원**

위원장님, 보조 찬조발언 고맙습니다.

302쪽으로 가겠습니다.

302쪽에 중간쯤 가면은 고문노무사자문수당, 교원노조관련업무추진여비, 시·도 업무협약여비, 업무담당자 혁신국외연수비, 이게 647쪽에 공무원 노조하고 거의 비슷한 내용인데, 제 생각에 이렇게 지나치게 보조를 해 주면 조합활동의 자생력을 잃는다고 생각되는데 어떻게 생각하십니까?

● **중등교육과장 하재성**

이것은 지원이 아니고요 저희 우리 직원들에 관한 여비입니다. 협의회 같은 것이. 교원노조에 지원하는 것이 아닙니다.

● **김부웅 위원**

업무를 보는 사람들, 교원노조업무?

● **중등교육과장 하재성**

예, 그렇습니다.

● **김부웅 위원**

그렇죠, 그렇다면 이해가 갑니다.

그 다음에 315쪽 밑에 보면 통일 교재 보급, 거기에 1만 9,349만원을 4,200원씩 계상이 됐는데 이 1만 9,340명이라는 그 산출기초는 어떻게 나온 겁니까?

● **중등교육과장 하재성**

중등교육과장 하재성입니다.

소요량이 1만 9,340부인데 우선 그것이야 왜 그렇게 됐나 하는 것을 말씀드리면요 이 통일교재 보급이 초등학교 4~6학년 보급이 완료가 됐습니다. 그래서 내년부터는 이것이 초등에서 하던 것을 중등과로 이관해서 하기 때문에 이런 예산이 생긴 건데, 이것은 어떻게 되냐면 도내 중학교 1학년 학급수가 638학급입니다. 학급당 곱하기 30부, 거기다가 교육청 보관용 200부 정도를 해서 1만 9,340부가 됐습니다. 여기 제가 2008학년도 통일교재 시·군별 수요에 대한 표를 가지고 있습니다.

● **김부웅 위원**

그 아래에 있는 그 10개교에 대한 것이 아니라 전체다?

● **중등교육과장 하재성**

예, 그렇습니다.

● **김부웅 위원**

그러면 이해가 갑니다.

323쪽을 봐 주시면 '07년하고 '08년이 사업내용이 별 없는데 '07년도에 실적을 낸 것을 보니까 예산 없이도 했는데 08년도에는 그 예산이 꼭 필요한 겁니까?

● **중등교육과장 하재성**

이게 왜 예산이 없느냐 하면은 이게 성립전으로 내려왔던 겁니다. 성립전으로 내려왔던 건데 이게 학력신장시스템 운영

에서 맞춤형 방과후학교로 가기 때문에 이게 저희가 에듀스타 2010이라고 하는 학력제고의 역점 추진계획에 해당되는 겁니다.

● 김부웅 위원

여기 나와 있길래 그러면 작년도에 예산 없이 한 거고.....

● 기획관리과장 김장한

기획관리과장 김장한입니다.

이 전년도 예산은 금년도 당초 예산하고 비교라 추경에 포함됐다던가 특별교부금으로 와서 성립전 사용하고 그런 것은 전년도 예산 표시가 안 되고 있습니다.

● 중등교육과장 하재성

본예산하고 대비가 되기 때문에 그렇습니다.

● 김부웅 위원

338, 339쪽 거기 338쪽 보면은 캘리포니아 주립대학교 치코캠퍼스를 45명에서 60명으로 늘렸는데, 늘린 특별한 이유가 있습니까?

● 중등교육과장 하재성

그것은 왜 그러냐 하면은, 저희가 일반교과, 그러니까 영어교사들만 지금까지는 치코나 토론토교육청을 보냈는데, 지금부터는 그렇게 할 게 아니라 금년도도 그런 일이 있었습니까만은 일반교과의 선생님도 늘려보자, 그런 의미에서 늘렸습니다.

● 김부웅 위원

그런데 산출에 보니까 아래 위를 아무리 보태봐도 50명밖에 안 되는데, 뭐 계획하고 틀릴 수도 있지만 이해가 잘 안갔고, 그 다음에 300만원 보조가 있고, 200만원 보조가 있고, 이것은 어떤 차이입니까?

● 중등교육과장 하재성

그것은 이렇게 보시면 됩니다. 300만원 짜리는 연수경비로 들어가는 금액이고요, 그 다음에 200만원짜리는 예비입니다.

● 김부웅 위원

그런데 작년까지는 50% 지원한다고 그랬는데 올해는 전부 다 지원하는 겁니까?

● 중등교육과장 하재성

예

● 김부웅 위원

그 다음에 347쪽입니다.

영어캠프 운영 위탁사업인데 여기에 40만원씩 1,000명을 4억으로 계상해 냈어요. 이 사업설명이 필요한데.

● 중등교육과장 하재성

중등교육과장 하재성입니다.

영어교육 활성화 우수 교 지원비 4억원은 학생영어캠프 운영 사업비입니다. 학생영어캠프라는 것은 뭐냐하면 현재 영어 체험프로그램을 운영하고 있는 외국어교육원, 여기가 규모가 작습니다. 그래서 영어프로그램에 대한 학생들을 충족시키지 못하는 실정이기 때문에 사교육비 경

감 및 부당 업체로부터 피해 입는 것을 방지하기 위해서 영어체험프로그램을 확대 운영하고자 하는 것입니다. 운영방법은 공개입찰 등을 통해서 영어캠프 운영 전문업체를 엄선해서 여름방학하고 겨울방학 동안에 우리 교육청이 관리도 하고 감독도 하고, 이렇게 집중적으로 운영해서 양질의 영어체험프로그램을 제공하려는 그런 의도에서 했습니다.

● 김부웅 위원

외국어교육원에서는 1,000명을 수용할 수 없어서 그렇게 하는 겁니까?

● 중등교육과장 하재성

그렇습니다.

거기가 상당히 규모가 작다고 생각이 됩니다.

● 김부웅 위원

관리국장님, 앞으로 외국어교육원의 시설을 넓혀서라도 이런 예산이 유출되는 것은 우리가 절감을 해야겠네요.

● 기획관리국장 이장길

저희들이 그것을 검토하겠습니다.

● 김부웅 위원

그래서 시설은 확충을 하더라도, 지금 우리 외국어교육원이라는 게 있고, 또 외국어고등학교도 있는데 못해서 위탁한다는 것은 조금 남부끄러운 일이다, 그런 생각을 해봅니다.

그 다음에 거기 보니까 영어교육연구회

지원이 2,000만원이 들어가 있는데 한 개 교과에 상당히 많은 양이라는 생각이 드는데 어떻습니까?

● 중등교육과장 하재성

예, 답변드리겠습니다.

한국 중등영어교육연구회라고 여기는 코세타, 이렇게 약자로 되어 있는데 중등 영어교사의 교수-학습방법 개선 및 전문성 신장을 위해서 각 시·도별로 순번을 정해서 매년 워크숍을 2박 3일을 합니다. 그런데 두 차례씩 하는데 내년도 동계 워크숍, 그것이 순번이 충북 중등영어교육연구회가 주관하도록 되어 있습니다. 그래서 추가로 2,000만원을 지원하게 제가 그렇게 예산을 올렸습니다.

● 김부웅 위원

사설 단체입니까, 아니면 공무원.....

● 중등교육과장 하재성

저희 선생님들이 하는 겁니다.

● 김부웅 위원

그러니까 결국 공인 이런 단체는 아닌 거죠?

● 중등교육과장 하재성

글쎄 공인이라는 차원으로 말씀드리면 그것은 저는 잘 모르겠습니다.

● 김부웅 위원

영어선생님들 모이는데 지원해 준다는 얘기에요. 그러면.....

● 중등교육과장 하재성

아닙니다. 정식 연구회입니다.

● 김부웅 위원

예를 들어서 국어선생님들 모여도 지원해야 될 거 아닙니까?

● 중등교육과장 하재성

저희가 각 과별로 연구회는 지원을 하고 있습니다.

이것은 행사비입니다.

● 김부웅 위원

내가 보니까 336쪽에 보니까 연구회 지원은 400만원밖에 안돼요. 그런데 영어연구회는 2,000만원이 되길래, 이 사람들은 해외연수도 갈 기회가 있고, 또 동아리 지원도 받고, 뭐 중복 지원 막 받으면은 다른 교과는 다 뭐냐 이겁니다.

● 중등교육과장 하재성

아닙니다. 이것은 이번에 순번이 돌아왔기 때문에.....

● 김부웅 위원

금년에만 한시적으로?

● 중등교육과장 하재성

예, 그렇습니다.

● 김부웅 위원

그것을 표시를 했으면 오해가 없을 건데.

● 중등교육과장 하재성

죄송합니다.

● 김부웅 위원

그 다음에 359쪽입니다.

아래쪽에 보시면 배움터 지킴이 운영, 이 어떤 내용을 사업하는 겁니까, 이게.

● 중등교육과장 하재성

배움터지킴이라고 하는 것은 각 학교에 지금 현재는 20여 개 학교밖에 안하고 있습니다만 이 사람들이 전진 경찰관, 또는 우리 선생님 출신 이런 분들이 주로 참여하시는데, 그야말로 학교의 지킴이 노릇을 하는 겁니다. 상담도 하고, 외부에서 침입하는 사람도 막아주고 또 교육도 하고 뭐 그런 역할을 하는 사람들입니다.

● 김부웅 위원

그런 성격은 알겠는데 20개교만 선정을 했던 말이에요.

● 중등교육과장 하재성

예, 그게 이제 왜 그러냐 하면 우선 예산이 그렇게 지원됐기 때문에 그런 거고, 이것을 점차 전 도로 확대할 예정입니다.

● 김부웅 위원

그래야 될 것 같아요.

20개 학교만 하면, 도내에 학교가 얼마나 많은데. 배움터지킴이는 확대돼야 될 것 같고, 361쪽을 봐주세요.

● 서수웅 위원

잠깐, 같은 쪽이 나왔기 때문에 하나 여쭙고 넘어가겠습니다.

교육위원 서수웅입니다.

360쪽 보면 생활지도사업 업무추진비가 900만원 있고, 또 나항에 반괄호 2번에

생활지도 업무추진이 240만원 있는데 이게 사업이 차이가 나는 건지 이해가 가도록 설명 좀 해 주시겠습니까?

● **중등교육과장 하재성**

감동생활지도 중에서 생활지도사업과 생활지도추진 사업은 별개로 운영하고 있습니다. 감동생활지도 사업 업무추진비가 900만원 계상된 이유는 지역별로 감동생활지도 시 학교폭력예방 우수사례 발표, 또는 생활지도컨설팅, 학교폭력추방 캠페인 후 이제 초·중·고 생활지도부장 및 교외생활지도위원장, 또 지역교육청 장학사, 이 분들의 협의회비로 900만원이 계상이 된 거고요, 생활지도사업 시 생활지도 업무추진비는 본청에서 주관하는 각종 생활지도 계획 수립, 그 실천을 위한 담당자 회의나 학생생활지도 관련 교장, 교감, 담당교사 연수나 또 지역교육청 및 각급 학교 담당자 협의회, 계획되지 않은 행사 관련 경비, 이런 것들에 소요되는 것입니다. 그러니까 감동생활지도는 저희가 각 지역에 이렇게 나가서 같이 지역에 있는 분들과 함께 논의를 하는 행사고요.....

● **서수웅 위원**

50명 9회라고 그런다면 50명이 어떻게 된 사람들이에요?

● **중등교육과장 하재성**

이것은 각 지역에요 생활지도부장들을.

● **서수웅 위원**

그리고 그 밑에 다 생활지도위원회 반괄호 1번, 시지역 생활지도위원회가 세 지역 900만원 편성이 되어 있고요, 2번에 보면 군지역 생활지도위원회가 여덟 지역 1,600만원 되어 있는데 이게 1234쪽에서 확인을 해보니까 거기에 시·군별로 다 되어 있는데, 지역교육청과 여기가 중복 편성된 것은 아닌지.

● **중등교육과장 하재성**

글쎄, 뒤에 있는 것은 저희가 확인을 못해 봤습니다만은 이것은 생활지도위원회하고 시지역하고 군지역하고는 100만원 차이가 나게 이렇게 위원회가 계속돼 오던 겁니다.

● **서수웅 위원**

우리 도교육청에서도 각 시·군에 지도를 나가고, 각 시·군에서도 또 지도위원회 활동하고 그러는 거예요?

● **중등교육과장 하재성**

예, 이게 11개 교외생활지도위원회에 시지역 300만원, 군지역 200만원 지원하고 있는데 사실은 이것도 모자랍니다. 모자라서 사실은 학교에서 약간씩의 보조금을 받고 있습니다.

● **서수웅 위원**

그것은 이해가 가는데 이걸 지금 본청에서 한다는 거 아닙니까?

● **중등교육과장 하재성**

예, 그렇습니다.
본청에서 지원하고 있는 겁니다, 이것은.

● 서수웅 위원

돈을 지원한다고요?

● 중등교육과장 하재성

예

● 서수웅 위원

예, 알았습니다.

이상입니다.

● 김부웅 위원

361쪽을 봐주시면요, 이것은 예산하고 관계가 없는 겁니다만은 제가 금년 업무 보고 시에 질문했던 사항입니다. 금년도죠, 모범학생 54명을 효도대상 상을 줬다고 했는데, 이 중에 가난하고 병든 후, 뭐 이렇게 해서 절박한, 이렇게 해서 효도상 타는 사람이 거의 다일텐데, 혹시 부유하면서도 효도상 탄 사람 있습니까? 그런 사례가.

● 중등교육과장 하재성

중등과장 하재성입니다.

제 기억으로는 그렇게 부유하다는 학생은 없는 것 같은데, 제 개인 의견으로는 앞으로는 그런 아이들도 효도대상 대상은 될 수 있다라는 생각입니다. 이게 왜 꼭 가난해야 효도냐, 그것은 아니라는 생각입니다.

● 김부웅 위원

꼭 얼마 아버지가 병들어야 효자가 되고, 돈이 없어야, 그런데 돈이 많은 사람이 지금 효자입니다.

● 중등교육과장 하재성

그럴 수 있다고 생각합니다.

● 김부웅 위원

363쪽입니다.

여기서도 '07년도하고 '08년도에 실적 또는 계획이 비슷한데 지난해에 예산 없이 실적을 거행했던 말이에요. 그런데 금년에 1억 510만원씩이나 계상하면서 실적을 내는 이유가 됩니까?

● 중등교육과장 하재성

이것도 결국은 1차 추경입니다.

● 김부웅 위원

내년에는 성립전 예산이라고 표시 좀 해 주세요. 관리과장님 어떻습니까. 여기 성립전 예산이라고 표시 좀 해 줬으면 좋겠어요.

● 기획관리과장 김장한

프로그램으로 운영하다 보니까.

● 김부웅 위원

표시를 해 줘야 알지, 그렇지 않으면 '작년에 없던 게 이게 하네' 이렇게 되잖아요.

● 중등교육과장 하재성

이게 그런 게 많습니다.

특별교부금으로 했던 것이 자체 예산으로 편성되는 게 많기 때문에 이런 현상이

나타납니다.

● 김부웅 위원

꼭 좀 등재가 되는 방법을 생각해 주셔야겠습니다.

● 서수웅 위원

잠깐 제가 말씀드리겠습니다.

교육위원 서수웅입니다.

364쪽 좀 제가 잠깐 여쭙보겠습니다.

대안교육에 다항에 위탁생 교육비가 있는데요, 그걸 제가 앞쪽에 살펴봤더니 가해학생이 240명으로 되어 있는 거죠?

● 중등교육과장 하재성

아닙니다. 위탁생이 240명입니다.

● 서수웅 위원

위탁생이 가해학생으로 되어 있는 것 같던데.

● 중등교육과장 하재성

이게 꼭 여기 대안교육을 하는 것은 무슨 꼭 가해를 하거나 그런 아이들도 있지만.....

● 서수웅 위원

240쪽 볼까요? 그렇게 확인했는데.

● 중등교육과장 하재성

240은 저희 소관이 아닌 것 같은데.

● 서수웅 위원

앞쪽이네요. 앞쪽에 보시면, 왜 가해학생으로 나는 이해를 했는데요 가해학생 240명.

● 중등교육과장 하재성

제가 말씀드리겠습니다.

여기 이제 표현이 가해학생으로 되어 있는 것은 대개 대안교에 가는 학생들은 문제가 있어서 가니까 표현을 그렇게 했을 뿐입니다.

● 서수웅 위원

그리고요, 그 밑에 시우보우 캠프에 거기는 130명이 부적응 학생으로 되어 있고요. 그죠?

● 중등교육과장 하재성

예

● 서수웅 위원

그런데 그 가해학생이나 부적응 학생을 선발할 때 나는 항상 이런 게 조심스럽단 말이죠. 이게 행사성으로 하긴 하는데 가는 아이들이나 부모나 또는 교우나 어떠한 인성문제에서 굉장히 조심해야 되지 않을까.

● 중등교육과장 하재성

그래서 저희가 학교에 이런 아이들을 선발할 때에는 부모와 학생이 합의를 할 때, 거기에 대해서 수공을 할 때 보냅니다.

● 서수웅 위원

그렇다 하더라도 저는 이런 행사 참 조심스럽다고 생각돼요. 선발을 암만 합의를 했다 하더라도 일단 거기를 갔다 오면 생활지도상에 애들이 어떤 오해의 소지가 있는 것 같아서 조심스럽다.....

● **중등교육과장 하재성**

참고로 말씀드리면요 금년에 보은의 모처에 있는 수련원에서 행사를 한번 했습니다. 저희 교육청에 있는 상담교사들, 또 학교에 나가 있는 상담교사들을 전부 프로그램을 받아가지고 이 학생들하고 1대 1로 시우보우 캠프를 해봤습니다. 그런데 상당히 아이들의 표정도 밝아지고 효과도 좋았다고 생각이 됩니다. 그래서 이것은 저희는 확대하고 싶지 줄이거나 그리고 싶지는 않습니다.

● **서수웅 위원**

교육적으로 성과가 있다면 얼마나 좋겠습니까. 항상 위탁교육생으로 선발한다는 거에 대한 이상하게 그런 걱정이 간다, 그런 말씀을 드리는 거예요.

● **중등교육과장 하재성**

저희가 조심해서 하겠습니다.

● **서수웅 위원**

예, 알겠습니다.
이상입니다.

● **김부웅 위원**

369쪽부터 372쪽 사이인데요, 370쪽에는 인력풀 강사수당이 7만원으로 되어 있고, 372쪽에는 강사수당이 10만원으로 되어 있던 말이에요. 차이가 뭐니까?

● **중등교육과장 하재성**

말씀드리겠습니다.

이 강사수당은 단재교육연수원의 강사

수당에 대한 기준이 나와 있습니다. 그런데 이제 이 7만원, 10만원, 20만원도 갈 수가 있고, 그런데 그게 왜 그러냐 하면은 직급별로 지역별로, 강사가 오는 지역이 어디야, 또 이 사람이 대학교수냐 선생님들이냐, 그냥 우리 교육청 직원들이냐, 이런 거에 따라서 다 다릅니다.

● **김부웅 위원**

똑같은 진학진로교육인데 이 앞에 있는 인력풀에 등재돼 있는 분들이 뒤에 나오는 이런 진로교육은 못하느냐 이겁니다.

● **중등교육과장 하재성**

물론 할 수는 있습니다. 할 수는 있는데 조금 전에 말씀드린 그런 차이 때문에 어쩔 도리가 없습니다.

● **김부웅 위원**

다 똑같은 내용인데, 목적을 봐도 그렇고. 그러면 인력풀에 있는 그런 강사들을 이용을 하면 그 분들도 훌륭하다고 모셔온 분들인데.

● **중등교육과장 하재성**

다음에 보시는 고교생 진로지도 설명회 이거하고 이쪽 학생진로교육하고는 차이가 있습니다.

● **김부웅 위원**

하나는 생활진로고 하나는 입시진로.

● **중등교육과장 하재성**

예, 그런 차이가 좀 있습니다.

● **김부웅 위원**

중등과장님 고생하셨습니다.

● **중등교육과장 하재성**

고맙습니다.

● **김부웅 위원**

과학산업교육과로 갑니다.

● **위원장 김병우**

김부웅 위원님, 아직도 질문 많이 남으셨죠?

● **김부웅 위원**

많아요, 많어.

● **위원장 김병우**

그래서 우리 심사를 시작한 지 1시간이 경과됐습니다.

잠시 정회를 하고자 하는데 괜찮으시겠죠?

● **김부웅 위원**

예, 좋습니다.

● **위원장 김병우**

그러면 10분간 정회하고자 합니다.

정회를 선포합니다.

(11시 03분 정회)

(11시 10분 속개)

● **위원장 김병우**

의석을 정돈해 주시기 바랍니다.

회의속개를 선포합니다.

그러면 김부웅 위원님 질의를 계속하여 주시기 바랍니다.

● **김부웅 위원**

교육위원 김부웅입니다.

앞 시간에 제가 갑자기 지명을 받는 바람에 인사도 못하고 냅다 질문을 드려서 상당히 죄송한 이런 생각이 듭니다.

이 심의를 받기 위해서 여러 가지 고생 많이 하셨을 텐데 먼저 위로를 드리고요, 또 질의를 계속하겠습니다.

과학산업교육과로 가겠습니다.

418쪽 중간쯤에서 충주대학교 이동과학 교실 지원 해서 1,200만원이 계상되어 있는데 어떤 사업입니까?

● **과학산업교육과 과학교육담당 신철환**

과학담당 장학관 신철환입니다.

과장은 병가중입니다.

허락하시면은 담당 장학관별로 말씀 올리겠습니다.

질의하신 내용은 충주대학교 과학산업 협력단 이동과학교실을 지원하는 이유는 충주대학교에서는 다양한 과학프로그램, 매직쇼라든가 이동과학교실이라든가 이런 것을 운영할 수 있는 이동과학차를 제작하여 충청북도 전 지역의 어린이와 청소년, 프로그램은 생활과학교실이라든가 토요과학교실을 운영하고 있습니다.

그래서 우리 교육청에서는 지방자치단체와 대학교와 교육청 같이 함께 파트너십을 구축하여 학생과 지역주민들에게 과학마인드를 확산시키기 위해서 충주대학교 이동과학교실을 지원하고 있습니다.

● **김부웅 위원**

고맙게 생각을 해야 되는 거네요, 저희가 충주대학교에 대해서. 그죠?

● 과학산업교육과 과학교육담당 신철환
과학담당 장학관 신철환입니다.
그렇습니다.

● 김부웅 위원
대상 아이들이 대개 충청북도 다 대상이 되는 겁니까?

● 과학산업교육과 과학교육담당 신철환
예

● 김부웅 위원
알겠습니다.

436쪽을 봐주세요.

아래 부분으로 가시면 농업계 공동실습소 운영 하고 나와서 많은 예산이 증액이 됐는데, 이거 어느 학교에서 이거 하는 겁니까.

● 과학산업교육과 산업교육담당 이성균
산업교육담당 이성균입니다.

거기 기자재 확충비 해서 3억이 아마 돼 있는 걸로 이렇게 표시한 것 같은데요, 공동실습소는 충북공고하고 청주기계공고, 청주농고 이렇게 3개교에 있습니다. 이 3개교에 지원하는 건데 그게 농업계로 잘못 표현이 돼 있습니다.

이상입니다.

● 김부웅 위원
잘못된 거죠, 그러니까. 농업 공업 같이 하는 거요.

● 과학산업교육과 산업교육담당 이성균
예

● 김부웅 위원

농업계통이라고 그러기에 어디 이렇게 많은 중학생들이 체험을 하나 하고 제가 여쭙본 겁니다.

그 다음에 그 밑에 기자재 구입비가 또 나와 있는데 그거 지금 말씀하신 걸로 답변되겠습니까?

● 과학산업교육과 산업교육담당 이성균
예, 기자재 확충 대체비는 3개 공동실습소에만 지출이 되는 겁니다.

● 김부웅 위원

기획관리과장님, 이 예산을 보면서 계속해서 사뭇 느끼는 것이 전년도 예산액이 그냥 머리만 콧 들어 있고 세부적으로 들어 있지 않아서 이게 새로 된 건지 뭔지 영 알 수가 없더라고. 그거 표시하는 방법이 없을까요?

● 기획관리과장 김장한

금년에는 저희들 행·재정시스템이 처음 도입돼서 예산편성을 하다보니까 시스템상 어려움이 있었습니다만 내년 예산편성부터는 보완을 해가지고 하도록 하겠습니다.

● 김부웅 위원

꼭 그렇게 해줘야지 이게 새로 하는 건지 뭔지, 작년보다 늘어난 건지 아닌지 알 수가 없어요, 총액만 가지고 따지니

까. 그리고 글씨가 이거 돋보기 안 보면 볼 수가 없네요. 이 글씨를 키워줘야겠어요.

441쪽으로 갑니다.

거기 보편은 청풍명월축제하고 영농학생전진대회 이런 것들이 460쪽에 있는 것하고 같이 다 행사를 보면 성격상으로 봐서 이게 도교육청에서 집행해야 될 부분 같은데 학교회계로 전부 전입을 했던 말이에요. 그럼 이런 이유가 될까요?

● 과학산업교육과 산업교육담당 이성균
산업교육담당 장학관 이성균입니다.

이 청풍명월 영농학생전진대회가 '72년부터 시행이 됐습니다. 그런데 농업계고에서 회원 학교로 자율적으로 운영되어 왔던 겁니다. 동일 사업이지만은 학교와 교육청이 예산을 나누어서 운영을 할 때 운영상에 상당히 혼란을 초래할 우려가 있고요, 그 다음에 이 회원 학교 자율적으로 운영하는 거기 때문에 자율성이라든가 일관성 확보하기가 어려워서 사업의 효율성이 좀 떨어질 염려가 있어서 일괄해서 집행하기 위해서 학교회계전출금으로 편성을 하였습니다.

● 김부웅 위원

도교육청에서 업무를 그쪽으로 떠넘기는 것은 아니죠?

● 과학산업교육과 산업교육담당 이성균
예, 그렇지는 않습니다.

● 김부웅 위원

460쪽에 있는 청풍명월하고는 어떤 관계입니까? 지금 말씀하신 청풍명월하고.

● 과학산업교육과 산업교육담당 이성균
청풍명월 직업교육 축제에 해당되는 겁니다, 460쪽에 있는 거는.

금년에도 11월 6일부터 9일까지 청풍명월 직업종합축제가 교육과학연구원과 충주여자상업고등학교에서 시행이 됩니다.

● 김부웅 위원

알겠는데요, 직업축제하고 경진대회하고는 성격이 영 다른 겁니까, 아주?

● 과학산업교육과 산업교육담당 이성균
직업축제 속에 포함돼 있습니다.

● 김부웅 위원

그런데 이게 별개의 사업으로 나와 있길래 그래서 제가 여쭙보는 겁니다. 합쳐서 해도 괜찮을 것 같아요, 이거.

● 과학산업교육과 산업교육담당 이성균
그것은 성격이 다릅니다.

영농전진대회는 지방대회를 거쳐서 전국대회까지 이어지는 것이고요, 지금 청풍명월 종합축제는 저희 도에서 전문계고 전 학교가 참여를 해서 학생들의 활동과 학생들의 기능을 겨루는 그러한 축제입니다.

● 김부웅 위원

그렇더라도 여기 행사내용을 보면 비슷하더라 애깁니다. 그래서 그거 같이 하면

돈도 절약되고 또 더 집중적으로 예산 지원이 된다고 하면 내용도 알차고, 어차피 전국대회 내보낼 선수 선발한다는 거라면 더 좀 알차게 할 수 있지 않느냐 하는 생각에서 말씀을 드리는 겁니다.

● **곽정수 위원**

질문드리겠습니다.

지금 축제하고 대회하고 시기가 어떻게 차이가 나는 거예요, 같은 시기에 하는 거예요?

● **과학산업교육과 산업교육담당 이성균**

산업교육담당 장학관 이성균입니다.

경진대회하고 축제하고는 시기가 다릅니다.

● **곽정수 위원**

예, 잘 알았습니다.

● **김부웅 위원**

수고하셨습니다.

다음은 교육정보화과로 넘어가겠습니다. 505쪽에 보편은 DB서버, 웹서버 구입비에 5억 1,700만원이 계상되어 있는데, 그 서버들을 전년도에 쓰던 것을 지금 쓸 수 없습니까?

● **교육정보화과장 최태호**

교육정보화과장 최태호입니다.

서버는 한꺼번에 같이 쓸 수는 없습니다.

● **김부웅 위원**

전년도에 쓰던 것을 사용 못하느냐 이

거예요.

● **교육정보화과장 최태호**

예

● **김부웅 위원**

그래서 5억을 들어서 전부 교체를 해야 된다는 얘기죠?

● **교육정보화과장 최태호**

예, 그렇습니다.

● **김부웅 위원**

작년도 거 쓸 수 없다면 그거는 어떻게 됩니까?

● **교육정보화과장 최태호**

지금 DB서버가 양이 적어가지고 더 증설하는 겁니다, 용량이 적어서.

● **김부웅 위원**

증설 쪽으로?

● **교육정보화과장 최태호**

예

● **김부웅 위원**

이게 예산에 그런 표시가 안돼 있어서 자꾸 의심이 가는 건데, 작년도에 안 쓰던 것을 쓰는구나 하고서.

그 다음에 509쪽을 봐주세요.

ICT 활용교육인데 작년도에 8개 학교를 선도학교로 했던 것을 갑자기 30개 학교로 늘린 이유가 있습니까?

● **교육정보화과장 최태호**

교육정보화과장 최태호입니다.

2006년도 7월 27일 시·도교육청 교육

정보화과장 회의 시 학교현장 이리닝 고도화 기반 마련을 위해서 U-러닝 활용이 가능한 모듈 학교실 1교 2실 이상 설치에 따라서 2005년도 2006년도는 3개교에, 2007년도는 8개교에, 그리고 내년도에는 30개교로 확대할 예정입니다.

왜 하느냐, 미래형 교실에 대한 일선 학교에서, 또 지역 언론에서 학부모들의 반응이 좋아서 이렇게 했습니다.

● 김부웅 위원

혹시 선도학교에서 근무하는 선생님들 어떤 부가점 같은 거 있는 겁니까?

● 교육정보화과장 최태호

그런 것은 없습니다.

● 김부웅 위원

그래서 교직원의 업무만 가중되는 것이 아니냐 해서 질문드린 겁니다. 괜찮겠어요, 그거?

● 교육정보화과장 최태호

예, 노력해 보겠습니다.

● 김부웅 위원

나중에 선생님들 불평 없겠어요? '우리는 부가점도 없이 괜히 고생만 하는 거야' 하고.

● 교육정보화과장 최태호

그런데 실제로 보면은요 수업을 서로 거기 가서 하려고 그러합니다.

● 김부웅 위원

다행이네요. 과장님 수고하셨고요, 평

생교육체육과 하겠습니다.

560쪽을 보시면은 가운데쯤에 스포츠클럽 운영비 지원, 청주스포츠 6,500만원, 음성스포츠 4,500만원 이렇게 해서 1억 1,000만원이 계상돼 있는데 민간사업에 도교육청이 지원하는 이유가 있습니까?

● 평생교육체육과장 이삼현

평생교육체육과장 이삼현입니다.

문화관광부 사업으로서 지방자치단체에서 지방 교육청이 주최가 되고 사업을 추진하도록 되어 있는데 문화관광부에서 70%를 지원하고 지방자치단체 교육청에서 30% 대응투자를 하게끔 되어 있기 때문에 이렇게 지원하게 됐습니다.

● 김부웅 위원

음성과 청주에 한정하고 있는 이유는 뭐니까?

● 평생교육체육과장 이삼현

이것은 저희들이 사업계획서를 전부 다 받았는데 음성하고 청주만이 사업계획서가 들어오고 나머지 들어오지 않아서 시행을 못했습니다.

● 김부웅 위원

교육청에서 받는 겁니까?

● 평생교육체육과장 이삼현

예, 저희들 교육청에서 주관해서 했었습니다.

● 김부웅 위원

다른 교육청 교육장님들 혼나셔야 되겠

네요. 어찌 게을러서 안 했다. 그것은 다음 교육청 때 한번 얘기 좀 해보겠습니다.

● 교육국장 김종근

참고적으로 부연의 말씀을 드리겠습니다.

그것은 순전히 학생들만을 대상으로 하는 것이 아니고 일반인들이 구성돼 있고, 학생이 30% 이상 참여하도록 이렇게 되어 있는 단체라서 지역민들이 거기에 적극적으로 참여해야만 이루어 질 수 있는 지원 사업입니다.

● 김부웅 위원

그것은 알겠는데 청주하고 음성에만 지원한다고 했길래, 다른 지방은 왜 소외되나 싶어서 질의드린 겁니다. 지역교육청에서 요청을 안 했다고 그러면 교육장님들이 게으른 거죠.

그 다음에 586쪽 급식실 현대화 사업 추진에서요, 대상 학교의 선정 기준을 설명해 주세요. 아까 낸 것이 있긴 있는데 제가 볼 새가 없어서 못 봤네.

● 평생교육체육과장 이삼현

평생교육체육과장 이삼현입니다.

금년도 개축 연도가 10년이 경과된 학교로 우선 선정을 했고요, 학교장, 지역교육장의 의견을 감안해서 위생안전점검을 연 2회 해서 의견을 수렴했습니다.

● 김부웅 위원

10년 경과, 시설 노후. 그런데 여기 자료 내신 거 보니까 10년이 아니라 한 3,4년 된 것도 있네. 이거 나중에 다시 따져보겠습니다.

●곽정수 위원

그 부분에 관련해서 한 가지 질의를 드리겠습니다.

거기 지금 공립초등학교 급식시설비에 내곡초등학교 서촌초등학교 창신초등학교 3개 학교가 나와 있는데, 내곡초등학교가 4억을 들여서 급식시설을 현대화한다고 지금 그런 말씀이죠?

● 평생교육체육과장 이삼현

평생교육체육과장 이삼현입니다.

내곡초등학교는 청주 테크노폴리스 조성사업 추진 중에 그 지정 계획에 의해서 주민들이 전부 다 원해서 거기에 재개발 되게 되어 있습니다. 그래서 학교를 사실상 이전하게 될 상황이라서 이렇게 하게 됐습니다.

● 곽정수 위원

아니 그러면 지금 논리적으로.....

과장님 한번 설명해 주세요, 없어지는 학교로 알고 있는데.

● 기획관리과장 김장한

기획관리과장 김장한입니다.

그런데 지금 하이닉스 반도체가 증설되면서 제2공장을 지금 내곡초 앞쪽으로 2공장이 증설 계획이 있다는 것은 확실한

것은 아니지만 그 소리를 들었는데요, 내곡초가 거기에 하이닉스 반도체 제2공장에 포함된다는 것은 저희하고 협의된 바가 없습니다, 현재까지.

● **곽정수 위원**

그러면 이 예산을 집행할 거예요?

● **기획관리과장 김장한**

내곡초등학교 집행관계는 예산편성을 해놨습니다만은 그게 확실하게 결정될 때까지 집행을 보류하고 가부간 결정되는 거 봐가지고 집행하려고 계획 중입니다.

● **곽정수 위원**

예, 알겠습니다.

이것은 집행에 신증을 기해서 과잉투자가 되지 않도록.

● **김부웅 위원**

이따가 시설에서 다시 한번 보겠습니다만 지금 내주신 계획서를 보니까 영춘초등학교가 똑같이 현대화 시설사업인데 1,700만원, 문백초등학교 1,800만원, 그런데 성남에는 8억 3,000만원, 홍광에는 8억 6,000만원, 그 많은 사업의 차이가 나는 게 왜 그럴까요?

● **기획관리과장 김장한**

기획관리과장 김장한입니다.

1,700, 1,800만원은 기구 교체비용이고요, 그 홍광초하고 8억씩 되는 것은 급식실 시설입니다. 그래서 홍광초나 그런 데는 성남초는 학생수가 많아서 급식실 규

모가 크니까 학생수에 따라서, 급식실 규모에 따라서 단가가 차이가 있습니다.

● **김부웅 위원**

그 다음에 591쪽을 봐주세요. 거기 맨 밑에 보면 전통식 문화계승 사업, 그러니까 전통음식 말씀하시는 것 같은데 300만원씩 30개교, 30교에 300만원씩 지원하는 의미가 있을까요?

● **평생교육체육과장 이삼현**

평생교육체육과장 이삼현입니다.

영양교사가 배치된 초등학교에 전통식 문화 계승에 필요한 기구구입비하고 실습재료비로다가 희망 학교에 따라서 30개교에 300만원씩 900만원을 편성하고 있습니다.

● **김부웅 위원**

영양교사가 배치된 30개교?

● **평생교육체육과장 이삼현**

예

● **김부웅 위원**

그런데 희망에 따라서요?

● **평생교육체육과장 이삼현**

예

● **김부웅 위원**

그럼 희망 안한 학교는 어떻게 되는거요?

● **평생교육체육과장 이삼현**

영양교사가 없는 곳은 전통음식을 만들기가 좀 어려울 것 같아서 영양교사가 배

치돼 있는, 그 전통음식을 만들 수 있는 저기를 하기 위해서 그렇게 했습니다.

● 김부웅 위원

이해가 안가는 부분이네요. 그러면 영양교사가 있는 학교가 훨씬 더 이익을 보는 거고, 없는 학교는 상대적으로 굉장히 손해를 본다는 얘긴데.

● 교육국장 김종근

교육국장 김종근이 부연해서 말씀을 드리겠습니다.

전통식 문화 계승사업은 지금 청소년들의 식생활이 점점 서구화되어 가고 그러기 때문에 학교급식에서도 전통식 문화를 익혀서 앞으로 우리 문화를 발전시켜 가자는 취지에서 금년에 시험적으로 해보는 겁니다.

● 김부웅 위원

그 학교만 선정해서 그러니까.....

● 교육국장 김종근

예, 30개교를 선정해서 하는 겁니다.

●곽정수 위원

교육위원 곽정수입니다.

지금 거기서 보면 30개교를 선정해서 한다라고 되어 있는데, 이게 지금 예산만 해 놓은 거지 뭐를 어떻게 할 것인지 지금 계획은 있는지 말씀해 주세요.

● 교육국장 김종근

교육국장 김종근입니다.

일단 예산을 반영을 해서 확보가 되면

학교를 선정하고, 어떤 음식을 어떻게 하고 하는 것이 좋은지는 구체적으로 다시 계획을 세워서 추진하겠습니다.

● 곽정수 위원

그런데 여기 30개교 300만원씩 이렇게 액수가 되어 있는데, 이게 1회에 300만원을 이게 행사에 쓰는 건지, 아니면 전통음식을 300만원을 가지고 1년 내내 연구하는 건지도 답변 바랍니다.

● 교육국장 김종근

교육국장 김종근입니다.

그것은 300만원을 연중 계속 한다고 하기는 어렵습니다. 300만원을 가지고. 그래서 음식을 선정해서 몇 번 시험을 해서 학생들의 반응도 살피고, 조리과정의 어려움도 살피고 해서 전체적으로 종합을 하도록 하겠습니다.

● 곽정수 위원

그러면 이 사업이 학생이 하는 사업입니까, 우리가 조리해서 주는 사업입니까?

● 교육국장 김종근

조리해서 주는 과정도 있고, 학생들이 함께 요리하는 것도 다 있다고 들었습니다.

● 곽정수 위원

알겠습니다.

수고하셨습니다.

● 김부웅 위원

622쪽을 봐주십시오.

도서관 운영지원비인데 충주, 제천은 160만원, 보은, 옥천, 영동, 진천, 단양은 110만원, 괴산·중평, 음성 금왕은 55만원씩 계상했는데 이 기준이 될까요?

● 평생교육체육과장 이삼현

평생교육체육과장 이삼현입니다.

지역별로다가 안배를 하다보니까 괴산·중평은 두 개씩 있고요, 그 다음에 음성은 금왕하고 두 개 지역이 있어서 55만원씩 계상하게 됐습니다.

● 김부웅 위원

얼른 봐도 그런 것 같은데 시·군별로다가 그 지원 액수를 맞추려 했다면 재원 배분원칙 전체가 다 그렇게 돼야 되는데 막 헛갈릴 겁니다, 이게. 이걸 시·군별로 맞추는 것이 아니라 도서관의 규모를 봐서 맞춰야 될 것 같아요. 어떻게 생각하십니까?

● 평생교육체육과장 이삼현

예, 알겠습니다.

그렇게 하도록 연구해 보겠습니다.

● 김부웅 위원

이것은 고려를 해 주세요, 시·군별로 하지 말고. 그러니까 도서관의 이용률이라든지 규모, 이런 것에 대해서 지원액을 융통성 있게 해 줬으면 좋겠다는 생각입니다.

평생교육체육과장님 수고하셨습니다.

그 다음에 총무과가 되겠네요. 639쪽이

되겠네요. 여기 맨 밑에 보면 조직진단용역비, 이런 것이 들어 있고, 640쪽에 보면 또 거기도 맨 밑에 보면 연구용역비 편성계획이 들어있는데, 다른 점이 있습니까? 두 개가. 조직진단 외부 용역비.

● 총무과장 김용환

총무과장 김용환입니다.

이게 인쇄과정에서 잘못되어 있습니다. 이게 사실 조직진단 관련이 638페이지 쪽으로 가야 되는데, 시정하겠습니다.

● 김부웅 위원

거기는 그냥 간단하게 그랬지만, 나는 이거 뭔가 하고 들여다보느라고 한참 걸렸어요.

그 다음 642쪽 보세요.

연수 인원을 '07년도에는 827명을 했고, '08년도에는 660명을 계획하고 있는데 연수 인원이 줄었습니다. 그런데 연수비는 대폭 증액한 이유는 뭘까요?

● 총무과장 김용환

2007년도에는 그 비정규직 연수를 학교 회계직은 527명에서 160명으로 줄었는데 비정규직 500개원 5개 직종 300명을 늘린 것입니다. 그렇게 하면서 160명에 대해서 위탁연수를 시킵니다. 위탁연수가 1인당 경비가 50만원씩 되기 때문에 그 경비가 높아졌습니다.

● 김부웅 위원

그러니까 얘기는 결국은 인원수는 늘었

는데, 그럼 '07년도에는 위탁교육을 하지 않고 자체 교육을 했으니까 부실했다는 얘기죠.

● 총무과장 김용환

금년에도 1회 추경 때 위탁교육을 80명 실시했습니다. 그래서 예산이 1,000만원 계상이 되어 있습니다.

● 김부웅 위원

어느 기관에 위탁하는 겁니까?

● 총무과장 김용환

한국노동교육원에 위탁하고 있습니다.

● 김부웅 위원

'07년도에도 위탁교육을 한 거예요, 그러니까.

● 총무과장 김용환

예, 80명 했습니다.

● 김부웅 위원

그런데 특별히 전년도 대비 증감사유에 위'탁교육 때문에 올라간다는 건 아니죠.

● 총무과장 김용환

예

● 김부웅 위원

자체 교육은 이제 할 수 없는 겁니까?

● 총무과장 김용환

자체 교육도 하고 있습니다.

금년에 학교장 및 일반직 527명 자체 교육을 하고 있습니다. 내년에도 비정규직 직무연수 500명은 자체 교육을 할 계획입니다.

● 김부웅 위원

그 다음에 650쪽, 651쪽. 이 전화친절도 모니터링, 해마다 습관적으로 반복되는 사업이라고 생각되는데 아직도 3,000만원씩 써가면서 외부용역을 맡길만큼 개선이 안됐나요, 이게?

● 총무과장 김용환

예, 전화친절도는 금년에는 1,680만원을 들여서 한 번은 기본, 샘플조사 했고, 한 번은 전수조사를 했는데요, 내년에는 늘려서, 올해는 1,600명을 했는데 내년도에는 전수조사를 해서 두 번 2,000명을 실시할 예정으로 3,000만원 예산을 계상했습니다.

● 김부웅 위원

아니 제가 드리는 말씀은 이게 해마다 반복하는 사업인데 결국은 우리 내부에 있는 공무원들 아닙니까. 꼭 외부용역을 줘가면서까지 실시를 해야 되도록 개선이 아직 안됐느냐 이겁니다.

● 총무과장 김용환

아니 전화친절도 모니터링은 금년에 추경예산에 세워서 처음 한 것입니다. 그래서 내년까지, 올해 실적이 괜찮아서 내년도에 해보고, 이것도 평가에 들어 있습니다. 그래서 실시를 함으로써 직원들에게 친절도에 대한 향상 방안이 되고, 또 잘한 기관에 대해서는 시상도 하고 있습니다.

● 김부웅 위원

그러니까 전화친절도 조사가 자체가 됐든 어디가 됐든 사뭇 지금까지 하고 있는데, 제가 그전에 교육청에 근무할 때도 “당신네 교육청이 제일 나빴어” 소리 들어가면서, 또 어떨 때는 “제일 좋아졌어” 소리 들어왔는데, 벌써 몇 년째 하는 겁니다, 이게. 공무원들이 그새 개선이 안됐다면 문제 있는 거 아닙니까, 이게. 그래서 외부용역까지 준다고 하면.

● 총무과장 김용환

외부용역은 금년에 처음 했습니다.

● 김부웅 위원

금년에 처음이라도.

● 총무과장 김용환

더 검토하겠습니다.

● 김부웅 위원

총무과장님 수고하셨습니다.

기획관리과로 들어가겠습니다.

742쪽입니다.

엣그제 행정감사에서도 말씀드렸습니다만 자체 통학차량 운영지원비를 마련해 주신다고 말씀 계셔서 관리과장님 참고 말씀게 생각했습니다.

그 문제점은 나중에 다시 얘기가 되겠습니다만 청원군이 4대에 600만원이고, 영동군이 1대에 150만원, 진천군이 6대에 670만원, 음성군이 5대에 1,140만원, 이렇게 지원이 되는데 그 지원기준이 영이

해가 안갑시다. 왜 그럴까요?

● 기획관리과장 김장한

기획관리과장 김장한입니다.

저희들이 이것을 위해서 공문을 시행해가지고 학교에서 그동안 학부모나 동창회에서 지원한 차량운영비를 받았습니다. 운영 집행액을 받아 가지고 그 자료에 의해서 저희들이 거기 집행경비의 30%를 지원해 주는 것으로 해서 학교간 집행액이 다릅니다. 그 산출기초 하에 반영을 했습니다.

● 김부웅 위원

학교에서 요청한 거의 30%?

● 기획관리과장 김장한

학교에서 저희들이 집행액 자료를 받아 가지고 학부모나 동창회에서 차량 운행에 소요되는 경비 집행액의 30%만 우선 내년에 지원해서 반영하는 걸로 이렇게 계상했습니다.

● 김부웅 위원

고맙습니다.

●곽정수 위원

교육위원 곽정수입니다.

거기에 추가 질의하겠습니다.

임차료에 보면 1억 6,500이 지금 거기 들어 있는데 거기 통으로 그냥 산출기초에 1억 6,500인데 그 내용 좀 알 수 있습니까? 청원교육청 임차료. 거기 혹시 비봉초등학교가 들어 있다.

● 기획관리과장 김장한

청원 초등학교는 지난번 비봉초 개교하면서 6차선 도로 통행 위험부담 때문에 학부모들 각리초에서 안가려고 그래서 작년년부터 통학버스를 지원해 주었습니다. 그 통학버스에 대한 임차료입니다.

●곽정수 위원

그런데 전년도 예산액에는 없는데.....

● 기획관리과장 김장한

그것은 지역교육청에서 해결했습니다. 그리고 부족한 것은 교육감님 재량사업비 일부 지원해 주었고요, 지역청에서 해결했습니다. 그래서 예산서에는 없습니다.

● 김부웅 위원

거기가 통학거리가 얼마나 돼요?

(관계관 석에서 “걸어서 15분 정도”)

걸어서 15분 정도라면 꼭 차를 태워야 될지 모르겠네요.

● 서수웅 위원

문제는요, 작년에 학부모들이 갈등 때문에 그랬는데 거기 교장선생님 사적인 얘기를 들어보면, 교장선생님이 설득이 가능하답니다. 그래서 여기서 말씀드려야 되는 건지 모르겠습니다만은 그 금액이 아니더라도 다른 명목으로 지원해 주면 우리가 설득시키고 “아이들 교육에 더 유용하게 쓰겠다” 이런 얘기를 하는데, 하여튼 앞으로 연구를 해 볼 과제라고 생각을 합니다.

● 기획관리과장 김장한

제가 다시 부연 설명드리겠습니다.

그 1억 5,600입니다만 비봉초에는 버스 3대고요, 2대는 내년에 유리분교장하고 가좌분교장이 3월 1일자로 오창초로 통·폐합 됩니다. 그래서 거기에 임차료 2대 5,800만원 해서 1억 6,500입니다.

● 곽정수 위원

그러니까 비봉초 그 임차료는 얼마 잡은 거예요?

● 기획관리과장 김장한

8,700만원입니다, 3대.

● 곽정수 위원

예, 알겠습니다.

● 김부웅 위원

그 다음에 745쪽을 봐주세요.

거기 단설유치원에 차량지원을 하는 그런 항목인데, 지금 다 잘되고 있고, 덕성, 남성, 또 서원 이렇게 세 군데만 차량이 안나가는 거 맞죠?

● 기획관리과장 김장한

예, 그렇습니다.

● 김부웅 위원

그런데 남성은 조건이 괜찮다고 그래요. 덕성도 괜찮다고 그러는데, 서원 학교는 문제가 되는 것 같아요. 거기는 차량이 없는 관계로 아이들이 줄어서 한 학급이 줄을 정도로. 그래서 지원의 방법을 생각해 주십사, 이것은 예산하고 관계 없

이 생각해 주십사라고 말씀을 드리겠습니다.

747쪽, 특수학교 아이들 통학비 지원 문제인데 '07년도에 2,500원 특수학교 아이들 통학비 지원하던 것을 갑자기 금년도에 4,900원으로 늘었다고요. 그렇게 증액한 이유가 있을까요?

● 기획관리과장 김장한

기획관리과장 김장한입니다.

금년까지는 학생들한테만 왕복 1회, 그러니까 1일 2회 대중교통 요금을 지원을 해 줬습니다만 내년부터는 그 학부모도 1일 2회 대중교통비 지원해 주는 것으로 해서 계상했기 때문에 늘었습니다. 내년에는 학부모도 1일 2회 대중교통비 지원으로 해서, 특수교육 아동이기 때문에 부모가 학교를 등하교를 시켜주는 부담이 있기 때문에 그렇습니다.

● 김부웅 위원

그런 것들이 여기 표시가 안 되기 때문에 잘 모르겠단 얘기에요.

알겠습니다.

749쪽이 되겠네요.

신·중설 학교가 26학급에서 11학급으로 반 이하가 줄었던 얘기에요. 그런데 예산액은 많이 늘었어요. 왜 그럴까요? 특수학급.

● 기획관리과장 김장한

기획관리과장 김장한입니다.

특수학급에서 유·초·중학교까지는 학급당 400만원, 고등학교는 550만원을 지원했습니다만 내년부터는 50만원씩 증액해서 유·초는 450, 고등학교 600만원 지원해 주는 것으로 편성을 했고요, 특수학급 신설 설치하는 금년에 1,500만원 지원해 주는 예산을 내년에는 2,000만원으로 학급당 증액시켰습니다.

● 김부웅 위원

돈을 더 준다는 얘기네요.

알았습니다.

기획관리과장님 고생하셨습니다.

학교운영지원과로 가겠습니다.

783쪽 학교안전공제회 출연금을 금년도 3억을 잡았나요? 5억을 잡은 거죠?

● 학교운영지원과장 신용건

학교운영지원과장 신용건입니다.

매년 처음에 저기할 때는 9억씩 해 준다고 그랬는데 지금 여건상 안돼 가지고 작년도도 3억을 줬는데 금년도에 법이 바뀌어서 재단법인으로 설립이 됐습니다. 그래서 중앙공제회가 생겨가지고 중앙에 부담금이 또 내려올 겁니다, 확정은 안됐는데. 그래서 5억을 세웠습니다.

● 김부웅 위원

공제회 자체 수익사업이나 운영 기금으로는 도저히 충당이 안 됩니까?

● 학교운영지원과장 신용건

지금 수익사업을 해서 상당히 수입을

많이 올리고 있는데, 인건비를 제외하고 조금씩 적립이 됩니다. 적립이 되는데 앞으로 저기가 교직원까지도 다 포함을 해서 보상을 해 주기 때문에 좀 많이 들어갈 걸로 예상이 됩니다. 지금 현재 한 40억 정도 적립을 해놓고 있습니다.

● 김부웅 위원

795쪽을 봐주세요.

지방채 차입금 이자상환인데 이게 '07년도 같이 운영한다고 그러면 전혀 손실이 없을 건데 금년도에도 이런 방법으로 운영하면 손실이 최소화될 것이라고 생각하는데 어떻게 생각하십니까?

● 기획관리국장 이장길

기획관리국장입니다.

지금 지방채 차입금은 저희들이 집행은 교육부로부터 승인을 받아놓은 상태인데 저희들이 자금 사정이 아직까지는 여유가 있어서 기채를 사용하지 않고 있습니다. 그러나 연말에 만약에 우리가 승인사항을 기채를 할 경우에는 그거에 대한 상환금, 이자가 필요하기 때문에 우선 서 있는데, 이것은 2007년도에 기채를 상환하느냐 안하느냐에 따라서 집행여부가 결정되게 됩니다.

● 김부웅 위원

우선 예산만 세워놓고,

그래서 금년도에 잘 하셨기 때문에 칭찬드리고 싶어서 드린 말씀입니다.

과장님 수고하셨습니다.

시설과로 가겠습니다.

806쪽, 내수중학교 숙직실 개축비가 3,960만원이 계상됐고, 또 사택수리비가 청주농고가 9,010만원, 여러 가지 사택이나 숙직실 이런 수리비가 있는데, 지금 중학교는 숙직을 하는 데도 있죠?

● 기획관리과장 김장한

기획관리과장 김장한입니다.

지금 정확한 통계자료가 없습니다만 학교는 숙직방법이 외부용역, 또 세이콤으로 하는 데도 있고, 재택당직 하는 데도 있고, 실제로 당직하는 데도 있고 그래서 세 가지로 분류할 수가 있습니다.

● 김부웅 위원

숙직하는 데는 숙직실 개축이 필요하겠는데 사택은 이게 문제가 돼요. 사택은 수리를 해 놓는단 얘기에요. 그래서 한 1년 살아, 살은 다음에 나가, 그러면 또 쓸 사람 없습니다. 4,5년 방치돼, 또 엉터리가 돼서 또 수리해야 되고.

과장님, 어때세요.

그런 게 자꾸 연차적으로 되풀이되는 거 아닙니까?

● 시설과장 안세열

시설과장 안세열입니다.

각 학교별로 사택을 활용하는데 제대로 쓰는 데도 있고, 또 있던 사람이 퇴거를 하고 나면 한 동안 공가로 있으면서 시설

이 황폐화되니까 사용을 못하는 데도 있고 그렇습니다.

● 김부웅 위원

그래서 늘 사용하면서 보수를 해야 되겠다는 원인이 생기면 당연히 해줘야 되겠죠. 그런데 그게 아니고 방치된 상태에서 보수해 주기는 참 아까운 생각이 드는데, 어때요?

● 시설과장 안세열

사실은 그런데, 학교에서 운영을 하다 보면 입주할 사람이 없어서 사용을 안 하는 경우도 있기 때문에 그것은 어떻게 일률적으로 기준을 정해서 하기는 문제가 있다고 봅니다.

● 김부웅 위원

과장님 말씀 충분히 알겠는데요, 지금 속직실 예산 반영한 거 보니까 3억 정도 수리비가 나와야 돼요. 그런데 청주농고에 9,010만원을 계상했는데 청주농고 같은 데 사택이 필요할까요? 거기도. 장거리 통근자가 거기 있어요?

● 시설과장 안세열

청주농고 사택은 사실은 학교 앞에 위치하고 있습니다. 1980년도에 부교육감 관사로 지었던 건물입니다. 그게 조적조 건물인데 내용연수도 상당히 오래 됐고, 또 그 바람에 누수되거나 전기누전, 벽면 균열로 인해서 상당히 쓰기가 불편합니다. 그래서 그 부분을, 학교에서는 기숙

사 생활을 하고 있습니다. 영농학생들 기숙사 생활을 하고 있기 때문에 교직원이 학교 인근에 거주하면서 방과후라든지 일과후라도 학교를 방문해서 학생들을 관리하고 이렇게 하기 위해서 해보고자 하는 사업입니다.

●곽정수 위원

교육위원 곽정수입니다.

제가 좀 그 부분에 대해서 말씀을 드려 보겠습니다.

제가 청주농고에 근무를 해봐서 그 교장선생님 사택이 아마 무슨 여관 앞에 있는 대지가 큰 건물이고 상당히 노후가 돼서 여름에 굉장히 더웠고, 겨울에 굉장히 추웠던 걸로 지금도 기억을 하고 있는데, 지금 그것을 수리해서 얼마를 쓸지 몰라도 수리해서 쓰는 비용이면 차라리 그 돈을 그 인근에 원룸이나 이런 걸로 임대해서 활용을 하고, 그거 이 다음에 쓸 사람 없으면 결국은 헌집 고치게 해놓고 또 안 쓰고 그러는데 그런 것은 예산을 그런 쪽으로 바꿔서 활용하는 게 더 최선의 방법이 아닌가 그런 생각이 들어서 말씀을 드려봅니다.

● 시설과장 안세열

사업을 실질적으로 집행할 때는 한번 세밀하게 검토를 해서 더 효율적으로 집행하도록 하겠습니다.

● 김부웅 위원

제 생각에 방치돼서 버린 사택이라면 보수하는 거 고려해야 될 것 같아요. 또 고쳐보야 또 방치됩니다.

그리고, 821쪽을 봐주십시오.

위원장님, 너무 시간 많이 들어서 죄송합니다. 제가 질문을 이렇게 많이 하면 그 다음에는 줄어드는 거니까 그렇게 아세요. 중복되는 것은 안할 테니까.

● 위원장 김병우

네

● 김부웅 위원

821쪽, 여기는 분량이 많아서 여러 곳을 왔다갔다 왔다갔다 막 해야 될 것 같네요. 페이지가 840페이지까지 나가니까. 그러면 내부도장 단가에 대한 질문을 드릴게요. 내곡초, 서원초, 풍광초, 여기 단가가 59만원이고, 덕성, 갈원, 양성중학교 89만원, 상산초, 상진초, 동중학교, 이원중학교는 107만원, 제천중학교는 137만원, 내부 도장하는데 전부 단가가 차이가 나는 것은 될까요?

● 시설과장 안세열

시설과장 안세열입니다.

그 사업이 내부 이렇게 하는 경우에 천장이 포함되는 데도 있고, 외부가 포함되는 데도 있고 이렇기 때문에 일률적으로 어느 기준을 정하지 않았기 때문에 학교 별로 차이가 있습니다.

● 김부웅 위원

산출에 보편은 도장, 이렇게만 써 있으니 잘 모르겠어요. 그리고서 59만원, 89만원, 107만원, 137만원 갖가지로 나오고 있으니, 교실 크기는 비슷비슷할 텐데. 왜 이렇게 차이가 나나 싶어서 질문드립니다.

● 시설과장 안세열

시설과장 안세열입니다.

좀 전에 말씀드린 대로 천정이 포함되어 있는 데가 있고, 외벽에 시멘트나 이런 걸로 돼서 외벽이 포함되어 있는 데도 있고.....

● 김부웅 위원

외벽은 아닌데, 지금 내부도장 애긴데. 내부도장이예요. 예를 들어 내곡초등학교 도장 590만원 이것은 외벽 같은 게 아닌데, 이거는. 또 덕성초등학교 도장 89만원, 서원초등학교 59만원.....

● 기획관리국장 이장길

기획관리국장입니다.

그 부분은 저희들이 계수조정하기 전까지 명확한 자료를 제공해 드리겠습니다.

▶ 참 조 : 서면답변서(별첨 3)

(끝에 실음)

● 김부웅 위원

그렇게 해 주십시오.

그 다음에 지금 이와 비슷한 말이 방수

단가도 그래요. 방수단가도 이렇게 학교마다 막 틀려요. 물론 지붕 넓이, 노후된 정도에 따라서 틀린데 단가는 거의 맞아야 될 것 같은 생각이 들어요.

● 기획관리국장 이장길

그것도 같이 제공해 드리겠습니다.

● 김부웅 위원

그리고 냉난방 시설에서 이거 참 곤란한 게 참 많이 나와요. 냉난방은 730만원이고 개별 냉방은 330만원이야. 그러니까 이것은 냉방과 난방이 같이 되는 것은 730만원이고, 냉방만 되는 것은 330만원이다 이거예요. 그래 내가 얼른 이해하기는 냉방만 되는 것은 나중에 난방을 또 해야 될 거 아니예요. 그런 생각 안해요?

● 시설과장 안세열

시설과장 안세열입니다.

기존에 심야전기나 이런 부분으로 해서 냉방이 되어 있는 교실이 있습니다. 그런 교실에 난방이 되어 있는 교실에 냉방만 별도로 하기 때문에 차이가 있습니다.

● 김부웅 위원

문제가 다음 문제가 나와요. 영동초등학교 난방 배관 교체비 이게 1,050만원이 나와요, 교실당. 그러면 냉난방기 730만원만 넣으면 되는 걸 그걸 교체해 가지고 1,050만원이 들어가야 된다 이런 얘기에요.

● 시설과장 안세열

시설과장 안세열입니다.

그런 부분에 대해서는 지금까지 저희들이 난방을 해온 방식이 난로를 교체하면서 하는 방식이 여러 가지 방식으로 했기 때문에 불가피합니다.

● 김부웅 위원

그렇더라도 지금 말씀드린 것처럼 영동초의 난방 배관교체비 1,050만원하고.....

● 기획관리과장 김장한

기획관리과장 김장한입니다.

영동초 난방 저기는 유치원 교실 바닥 난방입니다.

● 김부웅 위원

바닥, 그러면 얘기가 되지. 바닥?

● 기획관리과장 김장한

예

● 김부웅 위원

그 다음에 감곡초에 전기식 캐비닛 냉난방기 520만원 이걸 또 뭍니까?

● 시설과장 안세열

시설과장 안세열입니다.

냉방이나 난방에 대해서 그렇게 하나하나 이렇게 말씀하시면 그 현황을 제가 다시 한번 말씀을 드리겠습니다.

학교별로 이렇게 말씀하시면은.....

● 김부웅 위원

내 얘기는 그게 아니라, 이렇게 교체하는 데에 대해서 냉난방기가 730만원짜리도 있고, 또 520만원짜리도 있고, 또 EHP

냉난방기 이건 또 1,060만원이고, 어떤 것이 교실의 기준으로 들어가느냐 이걸 묻고 싶어서 그런 겁니다.

● 시설과장 안세열

그것은 그 현장에 따라서 틀리기 때문에, 배관비가 더 필요한 데도 있고 전부 틀리기 때문에 일괄적으로 해서 700만원이다, 500만원이다 이렇게 적용을 못하고 그 전부 틀리게 적용이 된 겁니다.

● 걱정수 위원

교육위원 걱정수입니다.

저도 좀 추가 질의를 하겠습니다.

제가 흥덕고등학교 교장을 할 때 거기 냉난방이 다 중앙집중식이었는데 사실은 효율성이 그렇게 썩 좋지는 않아서 옥상층은 아마 제가 있을 때 에어컨을 다시 달아준 것으로 알고 있습니다. 그리고 그 냉난방을 하는 그 지하에 들어가 보면 기기시설이나 배관시설이 무슨 공장 같이 대단히 어마어마해서 사실은 그 때는 새거였으니까 괜찮은데 그게 세월이 지나면 노후관 교체시설을 하려면 그것도 또 어마어마할 걸로 예상이 돼서, 그 때는 지역난방공사랑 그렇게 할 수밖에 없는 그런 시기적인 그 때 타이밍이 그랬다고 그래서 제가 이해를 합니다만은 그 후에 이 관리실을 천장형 냉난방을 할 수 있는 그것을 달아보니까 관리도 편했고, 또 A/S도 편했고, 이 다음에 부가비용도 들지

않고, 또 누구나 스위치만 온오프 하면 할 수 있고 하는 그런 편리함을 느껴서 그런 종례의 방식으로 냉난방을 설치해 준 데는 앞으로 교체를 하거나 수리를 할 경우에는 그 라인을 죽이고 그런 교실 개별난방이 필요한 일체형으로 바꿀 수 있도록 그렇게 준비하는 것이 어떤가 하는 그런 생각인데 의견이 어떻습니까?

● 시설과장 안세열

시설과장 안세열입니다.

학교별로 상황이 상이하게 있기 때문에 일률적으로 말씀드리기 어렵습니다만 전기용량이 학교별로 해서 1,000키로 넘으면 전임 관리자가 필요합니다. 그래서 규모가 큰 학교일 경우는 심야전기나 기타 교육기자재, 아니면 냉난방 하는 용량을 전체 합쳐서 1,000키로 미만으로 조정을 해서 하고 있습니다. 그러다보니까 냉방이나 난방방식이 일정하게 전기방식이나 심야전기 뭐 이런 여러 가지 방식으로 해서 혼재되어 있는 경우가 많이 있습니다. 그리고 심야전기로 한 부분은 난방은 잘 되는데 냉방이 없기 때문에 그 부분은 냉방을 다시 하고 그런 부분에 보충을 하다 보니까 어떤 경우는.....

앞으로 하는 경우는 냉방 난방 겸용으로 해서 천장형으로 지금 하고 있습니다. 하고 있는데, 기존에 돼 있던 부분에 시설 보완을 한다든지 개수를 한다든지 할

때에는 그 상황별로 조금 차이가 있기 때문에 일정하게 기준을 잡아서 700만원이다, 뭐 300만원이다 하기가 어렵다는 말씀을 드립니다.

● 김부웅 위원

제가 생각해도 꽤 어려운 거 알겠는데 그래도 냉난방, 지금 걱정수 위원님이 말씀하신 대로 같이 나온 검용이 있다고 그러면은, 지금 당장은 돈이 더 들어가는 것 같아도 해 놓는 것이 오히려 더 나올 것 같은 생각이 들어요.

● 시설과장 안세열

시설과장 안세열입니다.

그래서 일정 기간이 지나서 노후가 돼서 수명이 다 한다면 그 부분부터는 이제 개수할 때 새로운 방식으로 이렇게 하도록 하겠습니다.

● 김부웅 위원

전기식 캐비닛 냉난방기 520만원짜리가 됩니까? 520만원짜리가 있어서 구미가 당기네요, 730만원짜리만 보다가.

● 시설과장 안세열

그것도 캐비닛식이라고 하는 것은 별도로 해서 실내에 설치하는 걸로 이렇게 돼 있습니다.

● 김부웅 위원

그게 520만원씩 4실 들어가는데 그거 효용성이 괜찮다고 그러면은.....

● 시설과장 안세열

그런데 그것도 교실이나 사용 형태 이런 거에 따라서 전부 구분을 해서 해 주다 보니까 그렇습니다.

● 김부웅 위원

효용성이 730만원짜리 냉난방기하고 520만원짜리가 별 차이가 없다고 그러면 '굳이'라고 하는 생각이 들어서요.

● 시설과장 안세열

한번 검토해 보겠습니다.

● 김부웅 위원

그러세요.

그 다음에 바닥교체비를 보니까 남평초는 260만원, 덕성 죽향은 900만원, 동광생극은 690만원, 대성초는 1,160만원 등 단가가 서로 다른데 그것도 설명을 좀 부탁드립니다.

● 시설과장 안세열

시설과장 안세열입니다.

바닥도 교실이 일정하게 돼 있지 않습니다. 어떤 부분은 타일 붙어 있는 데도 있고, 어떤 데는 디렉스타일이나 어떤 부분은 라왕후로링, 뭐 전부 형태별로 틀리기 때문에 그 부분은 일정하게 할 수가 없고, 현황에 따라서 어떤 데는 목재가 필요한 데, 아니면 비닐계 타일이 필요한 데, 아니면 타일이 필요한 데 이렇게 해서 하다보니까 조금 실별로 차이가 있습니다.

● 김부웅 위원

(끝에 실음)

한 개 교실을 한다고 하면 이해가 가는데 여러 개를 한꺼번에 교체하는데 그동안 말이에요. 그러면 예를 들어서 더 좀 알고 싶은 게 생극초에 690만원 바닥공사하고 대성초의 1,160만원 바닥공사하고 어떻게 됩니까?

● 시설과장 안세열

그 내용을 구체적으로 뭘로 했는지 파악을 해야 되겠습니다.

● 김부웅 위원

알겠습니다. 이것도 나중에 자세히 설명 좀 다시 해 주세요. 단가가 서로 조정이 되어 될 것 같아요.

● 시설과장 안세열

예, 알겠습니다.

● 김부웅 위원

뭐 초등학교는 260만원짜리고 사립학교는 1,160만원 들어간다고 그러면 성질나죠.

● 기획관리국장 이장길

기획관리국장입니다.

지금 위원님께서 질의하시고 궁금해하시는 부분 있잖아요. 도장단가, 방수단가, 냉난방단가, 그 다음에 바닥교체비 단가 등은 저희들이 종합적으로 검토를 해서 자료를 전 위원님들한테 배부해 드리겠습니다.

● 김부웅 위원

고맙습니다.

위원장님, 시간을 너무 많이 해서 죄송합니다.

● 위원장 김병우

괜찮습니다.

● 김부웅 위원

단재교육연수원을 보니까 소나무 이식 공사가 1,000만원이 들어 있던데 소나무 옮기는데 1,000만원 들어가는 겁니까? 소나무 하나 옮기는데 1,000만원, 이게 쪽수가 없어서 미안합니다.

● 시설과장 안세열

시설과장 안세열입니다.

그 부분이 시설비로 구분이 돼 있는데 그 부분은 단재교육연수원에서 계상된 사업입니다. 그래서 단재교육원 심의할 때 구체적으로 확인하셨으면 좋겠습니다.

● 김부웅 위원

그 다음에 학생회관에 EHP 냉난방기가 이게 다른 데 쓰는 거하고 다른 거죠, 이 건? 아마 다른가봐요. 여긴 1,060만원짜리 용량이 큰 건가 보죠? 큰 건가봐 실이, 그렇게 이해하고 넘어갈게요. 남성초, 동주초, 한솔초, 남성중, 청주남중 해서 전기용량 증설이 9,875만원씩 쪽 책정이 돼 있는데 아까 용량 쓰는 것 때문

▶ 참 조 : 서면답변서(별첨 3)

에 필요한 겁니까?

● 시설과장 안세열

예, 그렇습니다.

계약 용량이 지금 학교별로 한계에 다다라서 그 외에 냉방을 한다든지 할 경우에 과부하가 걸리기 때문에 그 부분의 용량을 증설하는 부분입니다.

● 김부웅 위원

그런데 상진초하고 단천초등학교는 3,855만원, 2,150만원, 그러니까 용량이 적어서, 조그만 거 들어가서, 그렇게 이해하면 되겠습니까?

● 시설과장 안세열

용량이 적어서.

● 김부웅 위원

용량이 적어서. 그 다음에 원평초에 보니까 방화셔터 보수가 있는데 방화셔터 설치한 지가 얼마나 됐습니까? 거기. 방화셔터가 설치된 지 얼마 안된 걸로 알고 있는데.

● 기획관리과장 김장한

기획관리과장 김장한입니다.

원평초는 개교된 지 10년이 됩니다.

● 김부웅 위원

그때 이미 방화가 셔터가 돼 있었습니까?

● 기획관리과장 김장한

신설학교 할 때.

● 김부웅 위원

요새 한 거 보수한 게 아니고.

● 기획관리과장 김장한

예

● 김부웅 위원

그 다음에 충주 교현 학교 보니까 통학로 개선비를 5,070만원 만들었는데 통학로가 어떻게 된 건지 모르지만 그거 도로는 시에서 관리하는 거 아닙니까?

● 시설과장 안세열

충주 교현초 담장 철거 후 학생 통학로를 확보하기 위해서 예산을 세운 겁니다. 그 부분에 통학로가 없기 때문에 담장을 철거하고 통학로를 확보하기 위한 사업입니다.

● 김부웅 위원

학교부지 내에 담장을 내고서 학생들 통학로를 만든다? 시 공유지가 아니고?

● 시설과장 안세열

예

● 김부웅 위원

예, 알겠습니다.

제천고등학교 보니까 간선정리로 해서 3,048만원, 이게 무슨 내용인지 모르겠네. 간선정리.

● 기획관리과장 김장한

기획관리과장 김장한입니다.

아마 제천고등학교는 전선이 굉장히 복잡해서 옥외 전선이 산재돼 있습니다. 그래서 아마 전기선을 정리하는 작업입니

다.

● 김부웅 위원

선 정리에 3,048만원씩 준다고 그러면 학교마다 “와” 하고 덤빌 겁니다. 아주 대단해요, 그거.

그 다음에 보은교육청에 청소년상담센터 1,430만원이 붙어 있는데 이걸 또 뭘 니까? 청소년상담센터.

● 간사 이상일

위원님, 그것은 지역교육청 때묻는 것이 어떨까요?

● 김부웅 위원

그러세요.

그러면 위원장님, 제가 너무 많이 시간 끌어서 남은 거 다음으로 넘기기로 하고서 이쯤에서 끝내겠습니다.

보충질의 때 드리겠습니다.

● 위원장 김병우

김부웅 위원님 수고하셨습니다.

오늘 오전 예산안 심사는 여기서 마치고, 잠시 정회하였다가 오후에 계속해서 심사하도록 하겠습니다.

13시 30분까지 정회를 선포합니다.

(12시 12분 정회)

(13시 30분 속개)

● 위원장 김병우

의석을 정돈하여 주시기 바랍니다.

회의 속개를 선포합니다.

오전에 이어 계속하여 예산안에 대한

질의 및 답변을 진행하도록 하겠습니다.

그러면곽정수 위원님부터 질의하여 주시기 바랍니다.

● 곽정수 위원

교육위원 곽정수입니다.

오전에 예산심의 하시느라고 수고들 하셨습니다.

저는 먼저 이 체제에 관한 얘기를, 이제 금년에 이게 바뀌었기 때문에, 우선 아까도 우리 김부웅 위원님 말씀하셨지만 “활자를 좀 키우자” 하는 말씀을 하셨고, 저는 거기에 하나 더 요구를 하면 이 산출근거가 경우에 따라서는 나와 있는데 어느 경우에는 통합으로 그냥 1건 해서 얼마 이렇게 묶어놔가지고 그 내용을 하나하나 묻다보면 이게 시간이 많이 갈 것 같고, 또 답변을 들어보면 별 것도 아닌 내용인데 상당히 뭐라고 그럴까 궁금한 일이 많고 그래서 다음에 할 때는 부피가 좀 많아지는 그런 단점이 있지만 산출내역이 표기가 됐으면 훨씬 심의하는 시간을 줄일 수 있지 않겠느냐. 그래서 그런 부탁을 드리겠습니다.

그 다음에 얼마전에 아마 우리 국감에서도 그렇고 우리 교육위원회 행정감사에서도 나왔던 내용 중에 상당히 갑론을박을 하고 했던 고입 관련 용역비 발주 문제를 제가 한번 유심히 봤어요. 그랬더니 예산이 4,000만원이 용역비로 서 있더라

고요. 그런데 그게 어떻게 어떤 방법으로 될 것인지에 관한 안내가 전혀 없어서 그냥 예산만 고입 관련 용역비 4,000만원 이렇게 돼 있어서 그거에 대한 설명 좀 듣고 싶습니다.

● **중등교육과장 하재성**

중등교육과장 하재성입니다.

앞에 왜 하는가는 다 아실 것 같아서 추진계획부터 말씀드리겠습니다.

추진계획은 2008년 1월 연구용역을 발주해서 2008년 5월까지 현지조사, 공청회, 설문조사, 회의 등을 통해서 연구를 진행하여서 2008년 5월 연구보고서를 검수할 계획입니다. 그런데 구체적인 내용으로는 연구책임자 1인, 연구원 3인, 연구보조 1인, 보조원 1인 이렇게 해서 인건비를 한 2,800 정도 잡았습니다. 그리고 연구활동경비 1,000만원, 예를 들면 참고문헌 구입비라든지 공청회 임차료라든지 인쇄비, 현지조사비, 이런 것 등을 합해서 연구활동경비로 1,000만원, 그리고 거기 왔다갔다하는 여비, 협의회비 이렇게 해서 업무추진비 200만원 해서 우선 잡았습니다만은 연구책임자니 연구자니 연구보조니 보조니 이런 것들은 구성 단계에서 어떻게 될는지 저희가 예정이기 때문에 좀 변동이 있겠지만 여하튼 인건비 2,800만원, 연구활동경비 1,000만원, 업무추진비 200만원 이렇게 잡았습니다.

● **곽정수 위원**
수고하셨습니다.

● **위원장 김병우**
그거 관련해서 저도 질문드리겠습니다. 그 용역은 주로 연구소나 무슨 대학이나 그야말로 전문가에게 의뢰하는 거죠?

● **중등교육과장 하재성**
저희가 알아봐서 이런 정도의 신뢰성이 있는 기관이라면 될 것 같다 하는 데를 선정하겠습니다.

● **위원장 김병우**
그런데 그 지출항목을 인건비 이렇게 하면 혹시 그분들이 무슨 직을 갖고 있는 경우에 겸직이나 이런 문제는 안 생깁니까?

● **중등교육과장 하재성**
거기까지는 검토를 안해 봤는데.....

● **곽정수 위원**
382쪽에 보면 거기에 뭐라고 나와 있는고 하니, 고입선발고사 연구용역 그래가지고, 용역 그래서 보면 목에 여비로 나와 있어요. 여비로 4,000만원 이렇게 돼 있어서, 여비로만 되어 있어서 그게 산출 기초가 그냥 4,000만원 1식 그래놓고 여비, 이렇게 돼 있던 말이에요.

● **중등교육과장 하재성**
제가 생각하기에는 무슨 인쇄가 잘못됐거나 그런 것 같은데. 연구용역비로 나와야 되는데 여비로 나온 것이 뭔가 착오가

있는 것 같습니다. 제가 검토해 보겠습니다.

● 기획관리과장 김장한

기획관리과장 김장한입니다.

이것은 용역비인데 미스프린트 같습니다.

● 위원장 김병우

그러니까 외부 인력에 의뢰하는 거죠?

● 중등교육과장 하재성

예, 그렇습니다.

● 위원장 김병우

외부 전문기관에.

● 중등교육과장 하재성

예, 저희 내부는 아닙니다.

● 걱정수 위원

예, 그러면 이어서 질의하겠습니다.

25쪽에 세입부분을 한번 봐주세요. 세입예산 중 25쪽 보통교부금 교부예정액 및 기본 재정 수입액에 대한 질문입니다.

우리 도가 2008학년도에 기준 재정 소요액이 1조 3,900억 정도, 그중에서 기준 재정수입이 1,950억을 제외하고서 1조 1,960억으로다가 보통교부금 예산을 편성을 하였는데 우리 도의 기본 재정수요가 1조 3,910억인데도 불구하고 세입·세출 예산을 각각 1조 3,700으로 하다보니까 210억원이 적게 편성이 되었는데 이에 대해서 질의를 하겠습니다.

교육에 투자할 기준 재정 소요액보다

210억원이 적은 예산을 편성함으로써 교육투자비가 낮아지게 되는데 이에 대한 사유, 대책을 말씀해 주시기 바랍니다.

● 기획관리국장 이장길

기획관리국장입니다.

당초에 교육부에서 우리 도 학생들 전체를 위해서 2008년도에 보통교부금으로 줄 수 있는 소요액이 총 1조 3,910억원으로 추정을 해서 이것이 교육비로 투자가 될 걸로 가상을 해서 저희들이 예정 교부를 받았습니다. 그런데 그 내용에는, 물론 그 자체수입, 수업료 수입하고 일반회계에서 지방세 전입금들이 있습니다. 그것을 빼고 나머지 차액을 저희들이 1조 1,960억 정도를 예산을 편성을 했어야 되는데 지금 위원님께서 말씀하신 대로 210억 정도를 덜 편성을 해서 우리 학생들 전체의 교육투자비가 부족된 것이 아니냐는 질문을 하셨는데 사실은 연말쯤 가면은 저희들이 추경을 통해서 이 재원이 추가되면은 아마 연말쯤 되면은 1조 3,910억보다는 더 많은 교육예산이 투자될 걸로 이렇게 봅니다.

● 걱정수 위원

예, 알겠습니다.

다음에 교육인적자원부의 기준 재정 수입액 산출에서 일반회계 전입금이 1,488억원으로다가 책정하였음에도 우리 도의 세입예산 편성은 지방자치단체 이전수입

은 지방교육세 951억원, 또 시·도세 전입금 125억, 광역자치단체 전입금 1억 6,000만원 등 총 1,078억 1,000만원만 책정해서 410억원이 적게 편성돼 있는데 한번 그 사유를 설명해 주시기 바랍니다.

● 기획관리국장 이장길

기획관리국장입니다.

본래 교육부에서 보통교부금을 산출할 때에 전전년도 11월달에 학생 인구분포로 이제 하게 되는 거고, 거기 교원인건비라든가 시설비라든가 이런 기본경비를 제외해 놓고는 일반회계 전입금 중에서 지방세나 지방교육세나 아니면 기타 요인에 의해서 법적으로 주게 돼 있는 예산들이 있습니다. 이것을 추계를 할 때 교육부에서 행자부의 어떤 자료를 가지고 추계를 하게 됩니다. 그런데 행정자치부에 있는 자료와 교육부에서 파악하고 있는 자료를 중심으로 해서 시·도 일반회계에서 지방세나 일반 교육세, 지방교육세에서 올 돈이 이 정도다, 이렇게 추정된 금액이 1,488억으로 봤고요 교육부에서는, 지금 저희들이 시·도하고 공문으로 주고받은 금액하고는 지금 위원님께서 말씀하신 바와 같이 차이가 나게 됩니다. 이것은 일반 지금 시·도, 충청북도 도청에서 내년도에 받아들일 지방세나 지방교육세나 이런 추정분하고 교육부나 행자부에서 가지고 있는 자료하고의 계수 차이

때문에 생긴 내용들입니다. 그러나 이런 것들은 연말쯤 가까이 되면은 지방세가 지방교육세가 어느 정도 확정이 되는 단계에서 추가로 오게 되면은 저희들이 더 추가로 잡고, 덜 오게 되면은 이것도 삭감을 하고 이런 과정에서, 특히 교육부쪽에서도 이것을 감안해서 시·도마다 일단 내시를 해 줬지만은 시·도마다 받아들이는 것이 현격한 차이가 나거나 이런 경우에는 연말쯤에는 별도의 조정을 해서 정산을 해 주는 기회가 있기 때문에 그때가면 자동적으로 이것은 치유가 될 걸로 생각이 됩니다.

● 객정수 위원

자동적으로 연말에 가면은 수지 균형이 맞춰진다는 그런 애깁니까?

● 기획관리국장 이장길

그렇습니다.

● 객정수 위원

알겠습니다.

이것은 아주 조그마한 건데요 98쪽에 보면 충북교육홍보기획 그 난에서 공보담당관실의 다에 보면 1,680만원짜리 홍보업무용 소프트웨어인 모양인데, 그렇죠?

● 공보감사담당관 음영호

공보감사담당관 음영호입니다.

맞습니다.

● 객정수 위원

그거에 대해서 설명을 해 줘요. 그 소

소프트웨어가 무슨 종류인지.

● 공보감사담당관 음영호

저희들이 지금 홈페이지를 관리하는 게 있고요, 금년도에 충북교육뉴스 홈페이지도 개편을 했습니다. 그래서 기존에 가지고 있는 소프트웨어가 2003년도에 구입을 한 거고, 또 홈페이지 기능이 많이 다양화되어 있는데 거기의 기능을 맞출 수 있는 소프트웨어가 구비가 안돼 있기 때문에 홈페이지 운영하는데 어려움이 있습니다. 그래서 여섯 가지 종류 소프트웨어를 저희들이 준비를 하려고 하는 겁니다.

●곽정수 위원

그러니까 홈페이지 기능을 업시키기 위해서 여섯 개 소프트웨어는 구입이 필요하다, 그런 말씀이죠?

● 공보감사담당관 음영호

예, 그렇습니다.

●곽정수 위원

그 다음에 그 밑에 교육홍보 활성화 추진에서 지역홍보협의회 운영, 거기에 보면 교육홍보 활성화 추진을 위해서 200만원이죠? 그런데 그 200만원 가지고 무엇을 하려고 하는 건지.

● 공보감사담당관 음영호

공보감사담당관 음영호입니다.

저희들이 지금 현재까지는 지역에, 저희들이 교육홍보에서 가장 어려운 점인 전 지역을 커버를 하다보니까 어려운 점

이 있습니다. 그래서 내년부터 지역의 한 2명 정도 홍보요원을 저희들이 위촉을 해서 그 분들이 저희들 일을 도와줄 수 있는 그런 일을 하려고 그러합니다. 그래서 우선 홍보업무를 담당을 하려면 그 분들에게 교육도 시켜야 되겠고, 또 한 번 정도 간담회를 해서 그 양반들에게 지식을 넣어주는 그런 것을 하려고 지금 준비를 하고 있는 중입니다.

●곽정수 위원

홍보활성화를 위해서 지역에 강사수당과 그 다음에 간담회비 그렇게 여기 편성된 거죠?

● 공보감사담당관 음영호

아까 말씀드린 대로 지역에 한 2명 정도를 교직원들 중에서 위촉을 하고, 그 분들이 우리 업무를 도와주려면은 이 부분에 대한 전문적인 지식이 필요하다고 판단됐기 때문에 그 분들을 모여가지고 하루 정도 교육을 시키려고 합니다.

●곽정수 위원

예, 알겠습니다.

혁신 종합 기획 관리에 대해서 질의하겠습니다.

133쪽입니다.

거기 혁신자료 발간에 보면 교육혁신 추진계획서, 혁신우수사례집 발간, 혁신 성과보고서 발간, 그래가지고 거기 1,000만원씩 2개, 500만원 1개 해서 2,500만원

이 결국 책으로 발간되는 거예요, 보니까. 1,000부씩을 만드는 건데, 단가가 5,000원짜리하고 1만원짜리 해서 보니까 1,000부씩을 만드는 건데 이 내용이 어떤 건지 잘 모르겠습니다만은 이것이 통합해서 발행할 수는 없는 건지.

● 혁신복지담당관 연희지

혁신복지담당관 연희지입니다.

이것은 혁신활동을 하면서 이제까지 매년 해 오던 일인데요, 혁신우수사례집 발간은 혁신 우수사례가 많이 들어오고 있습니다. 그것을 엄선을 해서 우리가 활용할 수 있는 이런 내용을 갖다가 사례집을 만들어서 발간을 했고요, 성과보고서 발간은 혁신이 이제 마무리가 됩니다, 올해. 그래서 내년도에 백서 비슷하게 성과보고서가 나오게 됩니다. 그것을 발간하는 것이고요, 혁신경진대회 우수사례는 각급 학교 또 본청, 지역교육청, 직속기관에서 한 경진대회를 연말에 열게 됩니다. 그래서 그때 그 경진대회 출품작을 우수사례를 전부 다 모아서 그 공유를 하기 위한 사례집을 만드는 겁니다. 그래서 사업이 각기 이루어집니다.

● 객정수 위원

성과가 있다고 하면 그것이 우수사례가 될텐데 성과보고서 따로 만들고, 우수사례집 따로 하고, 그 중복되는 것 같은 감은 안드는지 모르겠습니다.

● 혁신복지담당관 연희지

이게 중복되는 것은 아닙니다.

이게 따로따로 운영이 되고 있습니다.

● 객정수 위원

예, 알겠습니다.

그 다음에 거기 보면 혁신복지담당관의 우수공무원 해외연수가 있는데 보니까 지금 혁신복지담당 우수공무원은 어떻게 선발이 되는 건지? 또 어디로 가는 건지? 언제 가는 건지 좀 알려주기 바랍니다.

● 혁신복지담당관 연희지

올 같은 경우에 중국을 다녀왔습니다. 백두산을 다녀왔는데 거기에 혁신활동의 유공자, 혁신활동에 참여를 많이 하고 있는 사람들, 이런 분들을 엄선을 해서요 올해 23명을 했습니다. 그래서 일선 학교 선생님들까지 전부 다 해서 일선 학교 선생님들이 13명 됐고, 기능직까지 일반직들이 10명이 다녀왔습니다.

● 객정수 위원

그러면 이 선발에 대해서는 사전에 고지가 돼서 이것에 참여하는 사람들이 '아, 내가 열심히 잘하고 그러면 여기 이런 보상을 받는구나' 라는 게 널리 공지가 되고 있는 겁니까?

● 혁신복지담당관 연희지

예, 공지가 되고 있습니다.

● 객정수 위원

예, 수고하셨습니다.

그 다음에 155쪽 교원명예퇴직수당에 관해서 좀 말씀을 드려보겠습니다.

거기 위에 보면 2007년도 추진실적에 공립초 90명, 사립 뒤편 공립중 사립중 해가지고 총 177명이 명예퇴직 한 실적으로 나와 있고, 2008년도 추진계획에 보면 125명, 이렇게 돼 있어서 숫자적으로는 줄었는데 그 밑에 전년 대비 증감사유에 명예퇴직 수요인원이 증가했다, 이렇게 표현이 돼서, 사실은 내용적으로는 감소가 됐는데 그렇게 표현이 됐고, 그 다음에 액수로 봐도 숫자가 작으니까 퇴직수당이 많이 책정이 돼 있는 것 같아서 한번 질의드려 봅니다.

● 초등교육과장 김주환

초등교육과장 김주환입니다.

그 내용은 전년도에 예비 조사할 때와 실제로 2월말 퇴직 인원이 바뀌었습니다. 그래서 예비 조사했던 전년도 기존 예산에는 적게 편성이 돼 있는데 실제로 2월말에 퇴직 인원이 많이 늘었기 때문에 전년도보다 늘은 것을 추경으로 편성을 해서 지원을 했습니다. 그래서 금년도에는 전년도 기초 예산이 반영이 안됐기 때문에 인원은 늘었지만 전년도 기준에 비해서 예산이 늘은 이유가 그렇습니다.

● 광정수 위원

예산은 12월말로 쉰셋이 됐고, 퇴직은 2월말로 진행이 됐고 그러니까 시기 차이

때문에 예산이 그렇게 편성이 됐다, 그렇게 이해하면 됩니까?

● 초등교육과장 김주환

예

● 광정수 위원

예, 알겠습니다.

그러면 중등도 155쪽에 보면 그렇게 표현이 돼 있어서 역시 중등도 같은 사안으로 보면 됩니까?

● 중등교육과장 하재성

그런 것도 있고요, 저희들은 2008년도 봉급 인상에 따른 호봉 인상분도 있고, 또 명예퇴직 신청 교원들이 연령이 하향되는 경향이 있습니다. 거기에 따라서 정년 잔여 월 증가에 따른 그런 증가분도 있습니다.

● 광정수 위원

알겠습니다.

● 정무 위원

제가 추가 질문을 하겠습니다.

교육위원 정무입니다.

지금 초등은 금년도 예산이 12억 1,600만원이고, 중등은 금년도 예산이 64억입니다.

● 중등교육과장 하재성

2008년도가 64억입니다.

● 정무 위원

예, 2008년도, 내년도 예산이.

왜 이렇게 초등하고 중등하고 차이가

많은지 거기에 대한 것을 듣고 싶고, 예를 들어서 초등은 84명인데, 그러면 1인 데 약 천사오백 정도 됩니다. 천사오백을 받으려면 몇 호봉이 앞으로 몇 년 있으면 정년퇴직을 하는 건지, 중등도 마찬가지로입니다. 8,000만원을 받으려면 몇 호봉이 앞으로 몇 년을 근무해야 8,000만원을 받을 수 있는 건지 좀 설명해 주시기 바랍니다.

● **초등교육과장 김주환**

초등교육과장 김주환입니다.

지금 위원님께서 질의하신 내용을 좀 정확히 제가 파악을 못해서 죄송하고요, 초·중등과의 차이라든가 이런 것들은 명년도 명퇴 예정자를 저희들이 사전에 조사를 했습니다. 그래서 그 인원이, 지금 현재 상태로 예산편성 당시 사전 조사한 인원을 가지고 예산을 편성을 했습니다.

그 다음에 추가로 질문하신 몇 년 되면 얼마 받는다, 그런 것들은 명예퇴직 기준표가 있습니다. 그것에 의해서 지급을 하는 것이기 때문에 지금 이 자리에서 쉽게 답변을 드리기는 좀 어렵고요, 필요하시다면 추후로 서면으로 드리겠습니다.

▶ 참 조 : 서면답변서(별첨 3)

(끝에 실음)

● **정무 위원**

예, 알았습니다.

● **곽정수 위원**

다음은 교원 신규임용 관리에 대해서 질의를 하겠습니다.

오늘 아침에 신문을 봤나 TV를 보니까 그런 얘기가 나오더라고요. 교원 신규임용 때 서울시교육청에서는 성비를 고려하겠다 하는 교육감의 의지가 나타난 것을 뉴스를 보면서 충북교육도 그 문제를 고민할 때가 되지 않았느냐, 또 제가 아마 행정감사 질의할 때도 신규임용자의 성비 문제를 좀 고려합시다 했을 때 답변이 “일반 우리 교육행정직 공무원은 그 성비 고려가 가능하지만 교원에 관해서는 그런 것을 할 수 있는 그런 법적인 준비가 없다” 그런 말씀을 했는데 서울시교육청은 금년에 하겠다 이렇게 강력하게 얘기를 해서, 어때요? 가능성 좀 한번 국장님.....

● **교육국장 김종근**

교육국장 김종근입니다.

성비 문제가 계속 관심사고 한쪽으로 기울어져 가는 것을 걱정을 하고 있습니다. 다만 내년도 신규 모집에서 성비를 고려하는 것은 없습니다. 그런데 앞으로 문제점을 살펴서 검토를 해보겠습니다.

● **곽정수 위원**

검토하지 말고 우리도 서울시교육청처럼 한번 해 봅시다. 그거와 연관돼서 질

문을 드리겠습니다.

시험관리 초등이 174쪽이고 중등이 277쪽, 그쪽을 한번 봐주시면 2008년도부터 교원 신규임용 전형 체제가 개편된다 하여 초등은 112%가 인상된 7,500만원, 중등은 154%가 인상돼서 3억 6,800만원이 이게 증액 편성됐는데 이게 과다하게 편성된 게 아닌지 알고 싶습니다. 어떻게 해서 이렇게 증액이 필요하게 됐는지 설명 좀 해 주시기 바랍니다.

● **초등교육과장 김주환**

초등교육과장 김주환입니다.

초·중등을 아울러서 전반적인 것을 설명을 드리겠습니다.

다소 초·중등과의 차이는 있지만 이해를 해 주시기 바랍니다.

위원님께서도 잘 아시다시피 내년도부터는 교원 선정 과정이 현재 1차 내지 2차에서 3차, 4차까지 가는 아주 복잡하고 세밀화된 단계로 선발을 하게 돼 있습니다. 이에 따라서 금년에 한 번 봤던 것을 두 번 내지 세 번 봐야 되고, 금년에 한 번 출제 했던 것을 두 번 내지 세 번 해야 되고, 금년보다 최소한도 두 배 이상의 과정과 인원, 또 출제부담금이 따르게 됩니다. 그거에 따른 교육부의 전체적인 지침에 따라서 명년도에 소요예산을 편성해 놓은 것으로 이해해 주시면 되겠습니다.

● **중등교육과장 하재성**

중등 아울러서 조금 다른 점을 말씀드리겠습니다.

교원임용시험 전형 체제 연구용역비로 시·도별 분담금이 46억입니다. 시·도별 분담금이. 그런데 16개 시·도를 75%는 균등 부담하고 그리고 25%는 교원수에 따라서 차등 부담하는데 그게 우리 교육청에서 부담할 금액이 무려 2억 6,000만원입니다, 그것만 해도. 그래서 늘어난 겁니다.

● **곽정수 위원**

알겠습니다. 소상한 설명 고맙습니다.

198쪽 좀 봐주세요, 198쪽.

초등교육과 사항입니다.

사업내용은 특수교육과정 운영인데, 특수교육 보조원 연수 거기에 보면 거기 원고료, 또 재료비, 현수막, 용품비 이렇게 나와 있어서 여기 재료비하고 용품비는 어떻게 차이가 나는지 알려주세요.

● **초등교육과장 김주환**

초등교육과장 김주환입니다.

도내에 특수교육보조원이 230명 정도 있습니다. 특수교육보조원법에 의해서 연 1 내지 2회를 연수를 시키게 되어 있습니다. 원고료는 이 연수에 필요한 강사님들이나 또 원고 내용을 책정한 것이고요, 재료비는 연수 기간 동안 필요한 개개인의 소모품입니다. 예를 들면 색지라든가

이런 것은 재료비고, 용품비는 전체적인 합동으로 쓰는 그런 물품, 공동으로 사용할 수 있는 그런 물품으로 생각해 주시면 되겠습니다.

● **곽정수 위원**

재료비는 연수를 받기 위해서 개개인이 쓰는 그 내용이 1인당 2만원씩 들어가는 거고, 용품비는 그 연수를 마치기 위해 들어가는 그 공동 비용이다, 그런 말씀입니까?

● **초등교육과장 김주환**

재료비에는 교재도 들어가구요, 그렇게 이해하시면 되겠습니다.

● **곽정수 위원**

예, 알겠습니다.

다음에는 220쪽부터 230쪽 사이에 있는 것을 한번 보겠습니다.

특수교육 지원에 관한 질문입니다.

특수교육진흥법에 따라서 특수교육 대상 학생들에게 교육편의시설을 제공하고 필요한 교재 등 연구개발과 기타 교육지원을 할 수 있도록 규정되어 많은 장애학생을 위한 지원이 가능하여 소외된 특수교육의 투자는 잘된 일이라고 생각이 됩니다. 그러나 2008년도 특수교육에 투자되는 예산이 특수교육지원센터 운영, 순회전담치료교육지원, 특수교육 방과후 교육지원 등 예산이 2007년도에 30억인데 무려 이게 18억이 증액된 49억원으로다가

대폭 증액됐습니다. 이렇게 일시적으로 증액된 사유와 그 다음에 이렇게 증액이 많이 되다보니까 이게 혹시, 이런 표현을 써서 어떨지 모르지만 낭비적인 요인도 있을 것 같은데 한번 그거에 대해서 말씀해 주시기 바랍니다.

● **초등교육과장 김주환**

초등교육과장 김주환입니다.

지금 위원님께서 지적해 주신 대로 금년도에 비해서 내년도의 특수교육 예산이 상당히 늘었습니다.

오전에도 설명드렸다시피 특수교육과 유아교육, 또 방과후 교육은 지금까지 했던 사업들이 거의 다 국고 내지는 특별교부금 또 성립전 예산으로 이루어져서 본 예산에는 거의 반영이 안 됐던 사항입니다.

지금 말씀하신 특수교육지원센터라든가 방과후 사업 같은 것도 마찬가지로 전년도에 특별교부금으로 지원이 돼서 운영되었던 사업입니다. 그래서 그 증가분이 금년도부터는 지방교부금으로 편성이 됐기 때문에 그렇게 증가된 것으로 설명을 드리겠습니다.

● **곽정수 위원**

그러니까 작년도에도 이 돈을 들여서 했는데 예산편성 항목상 성립전 예산에도 들어가 있고, 특별교부금도 들어가 있어서 이게 우리 예산에 항목상 분류상 합쳐

지지 않은 거지 내용은 그 만큼 다 썼다. 그런 얘기죠?

● 초등교육과장 김주환

예, 그렇습니다.

●곽정수 위원

이거 금년에 특별히 30억이었다가 17억이 늘어서 비율로 상당히 많이 늘어서 이 사업이 갑자기 확대되거나 뭐 그런 걸로 오해를 했는데.....

● 기획관리과장 김장한

기획관리과장 김장한입니다.

확대된 면도 있습니다.

특수보조인력이 20명이 늘고 내년에는, 또 특수교육지원센터가 8개소에서 11개소로 늘고 해서 확대된 면도 있습니다.

● 곽정수 위원

238쪽 봐주시기 바랍니다.

거기 보면 농산촌 방과후 학교 지원 공모제 해서 초등학교, 중학교, 고등학교 이렇게 되어 있는데 거기 보면 국립이라는 난이 있어서 국립으로 결국은 우리가 국립 초등학교, 중학교, 고등학교로 우리가 돈을 전출금으로 해 준다는 애긴데 지금 우리 이 돈 가지고 국립 전출이 과연 가능한 것이냐, 한번 답변해 주시기 바랍니다.

● 초등교육과장 김주환

이 사업은 전년동 지방자치와 교육부에 5 대 5 투자사업 내지는 지방자치 지원

투자에 비례해서 이루어진 사업입니다. 그래서 이 돈의 일부는 관할 지방자치에서 준 돈입니다. 그래서 관할 소속인 초등학교 같은 경우는 월곡초등학교인데요 청원군에 있기 때문에 여기도 지원을 해야 됩니다. 그래서 편성을 하게 되었습니다.

● 곽정수 위원

그러면 중등도 마찬가지로요?

● 초등교육과장 김주환

방과후 사업에서 나오는 거니까 중등도 마찬가지입니다.

● 곽정수 위원

우리 지방비를 국립에다가 지원한다고 하는 게 좀, 어디 이장길 국장님 시원하게 답변해 주세요.

● 기획관리국장 이장길

기획관리국장입니다.

그 부분은 저희들이 아마 일부 국가에서 하던 사업이 지방으로 오는 과정에서 중앙하고 저희들이 검토를 좀 더 해보겠습니다.

그래서 이것도 계수조정 전까지 저희들이 검토를 해서 알려드리겠습니다.

● 곽정수 위원

지금 말씀드리는 이유 중의 하나는 우선 사업을 국고하고 지방하고 5 대 5 사업으로 시작을 해놓고, 1차년도 가면 2차년도는 지방비로다가 너희들 계속사업 해

라, 이렇게 해 놓고 국고비는 다른 사업을 털씩 떨어뜨린다는 말입니다. 그러다 보니까 지금 이런 것이 결국은 그런 사업의 일환으로, 국고에서 갈 때는 이게 의미가 없었는데 이게 국고에서 하던 것을 지방비에서 한다고 그러는데 좀 불가한 듯해서 드러봤던 질문입니다.

282쪽 질의하겠습니다.

교감자격연수 대상자 선발시험 관리 사업명이 그런데, 세부사업명에, 여쭙보겠습니다.

2007년도 추진실적에 보면 초등이 67명, 유치원 3명 해서 70명이 연수를 했고, 또 중등은 공·사립 교원 49명이 면접고사를 봐가지고 연수를 한 걸로 알고 있습니다. 그리고 또 강원도에서는 사립 학교만 아마 우리 단재교육연수원으로 위탁을 해서 교감연수를 진행한 것으로 알고 있습니다.

그런데 거기 2008년도 추진계획에 보면 초등은 50명, 유치원 5명 해서 계 55명이 물량적으로 나와 있는데, 중등은 그냥 교감 면접고사 1회 추진 예정, 이렇게 해버리고 말았던 말이에요. 그래서 우리 이거 몇 명 뽑을 예정이다 그러면 비밀입니까? 아직 그거 확정이 안됐습니까?

● **중등교육과장 하재성**

중등교육과장 하재성입니다.

예, 확정이 안됐습니다.

● **곽정수 위원**

뽑기는 하는데 명수는 확정이 안됐다 그런 얘기죠?

● **중등교육과장 하재성**

그렇습니다.

● **곽정수 위원**

궁금한데요. 아마 지금 여기 임박한 사람들은 아마 상당히 여기 참여하게 이 사업에 대해서 귀를 쫓긋하게 세워놓고 이걸 주시하고 있는 사항일텐데 금년에도 적절한 인원을 선발해서 좀 사기를 돌아주는 그런 것이 어떤가, 그런 생각이 듭니다.

그 다음에 284쪽에 중등 순회교사제 운영, 거기 보면 인원이 2007년도에 중·고등학교가 510명, 2008년도에는 중·고등학교가 711명, 그래서 인원으로는 2008년도가 늘었는데 예산으로는 2007년도가 많습니다. 다시 말하면 거기 인원은 늘었는데 예산은 1.4%가 줄어서, 이것도 성립전 예산이나 이런 것 때문에 수치상 이렇게 나온 건지.

● **중등교육과장 하재성**

중등교육과장 하재성입니다.

이게 2007년과 대비해서 볼 때 이제 인원이 증가했는데 예산이 감소했다, 그런 말씀이시죠?

● **곽정수 위원**

예

● **중등교육과장 하재성**

이것은 왜 그러냐 하면 월 4회씩 10개월간 순회 지도할 계획에 따라서 예산을 편성을 했습니다. 2007년도에. 그런데 어떤 일이 생겼느냐 하면, 주5일 수업제가 확대 시행되면서 이게 줄어든 수업일수 및 방학일수를 제외한 수업일수를 감안해서 2008년도에는 순회지도 여비를 월 4회씩 9개월만 지급하는 걸로. 그러니까 다시 말씀드리면 4회 10개월을 4회 9개월로 이렇게 조정하다보니까 예산이 감소됐습니다.

● **곽정수 위원**

아주 속 시원하게 답해 주셔서 고맙습니다.

그러니까 인원은 늘었지만 순회 나가는 횟수가 줄었기 때문에 예산이 줄었다, 그런 말씀이죠?

● **중등교육과장 하재성**

예

● **곽정수 위원**

290쪽에 단재교육상 민간인 포상금에 관해서 한번 말씀드려 보겠습니다.

작년에는 이 포상금이 얼마였었습니까?

● **중등교육과장 하재성**

100만원이었습니다.

● **곽정수 위원**

금년에는 200만원으로 이렇게 돼 있죠?

● **중등교육과장 하재성**

예

● **곽정수 위원**

어떻게 이 단재교육상의 품위나 권위를 높이기 위해서 인상됐다고 이해하면 됩니까?

● **중등교육과장 하재성**

참고로 말씀드리면 충청남도교육청에서 하는 충남교육상은 6명을 주는데 500만원씩입니다. 그리고 대전시교육청에서 하는 한밭교육상도 역시 6명인데 500만원씩 지급합니다. 거기에 비하면 200만원도 좀 부끄러운 현상이지만 그래도 한 100% 이상이니까 200만원쯤 생각을 해봤습니다.

● **곽정수 위원**

훌륭하신 분들인데 더 많이 보상을 해드려야죠.

● **중등교육과장 하재성**

고맙습니다.

● **곽정수 위원**

하 과장님 제가 중등교육과 거만 물어봐서 나중에 나 미워하는 거 아녀?

● **중등교육과장 하재성**

괜찮습니다.

제가 능력 되는 대로 답변드리겠습니다.

● **곽정수 위원**

336쪽 좀 봐주시기 바랍니다.

거기 중등교육과에 학교도서관 기본 장서 질 개선하고자 107개교에 교당 100만

원칙 1억 700만원을 일부 학교에 대해서 목적경비를 지원하고자 하는 것으로 교당 100만원씩 지원에 따른 효과와 예산편성 매뉴얼 11쪽에 보편은 단위학교 재정운영의 자율성 제고에는 이게 목적으로다가 돈을 준 게 아니라 이것을 어디다 써라 하고 줬는데, 매뉴얼 상으로는 단위 학교에 효과적으로 쓸 수 있도록 하는 그런 거하고는 위배되지 않느냐, 그래서 한번 여쭙습니다.

● **중등교육과장 하재성**

중등 과장 하재성입니다.

아주 말씀 나온 길에 두 가지를 다 말씀드리겠습니다.

첫 번째는 107교에 100만원씩 주는 것은 장서에 대한 지원금입니다. 그런데 이게 왜 100만원이나 하면 2 대 8로 저희가 사업을 합니다. 저희가 2를 계획을 세우면 교육부에서 8을 줍니다. 다시 말씀드리면 저희가 100만원을 세워야 교육부에서 400만원이 내려옵니다. 그래야 500만원이 되는 거죠. 그래서 이 100만원 필수적으로 저희가 확보를 해야 됩니다.

그리고 또 하나는 뭐냐면 리모델링 사업이 있는데 이것이 17교가 예정되어 있는데, 이것은 2,500만원씩인데 5 대 5 대 응사업입니다. 그래서 저희가 2,500만원 세우면 역시 그것도 교육부에서 2,500만원 줍니다.

그런 사업입니다.

● **곽정수 위원**

이것은 장서구입은 100만원 내고 400만원 얻어오는 거예요?

● **중등교육과장 하재성**

그렇습니다. 2 대 8입니다.

● **곽정수 위원**

그럼 이게 107교가 아니라 한 500개 하면 안 됩니까?

● **중등교육과장 하재성**

욕심 같아서야 그렇게 하겠지만 글썽 지금 현재.....

● **곽정수 위원**

그것도 비율이 정해져서 내려왔어요?

● **중등교육과장 하재성**

예

● **곽정수 위원**

이런 것은 로비를 하던지 해서 전체 교가 다 하는 걸로 합시다. 그러면 예산 많이 따오잖아요.

여담이었습니다.

368쪽에 거기 조금 단가가 좀 달라서, 물론 이게 예비단가나 이 강사비는 그 하는 사람의 수준에 따라서 물론 차등 지급 하는 걸로 이해는 됩니다만은 거기 자원 봉사자 워크숍 경비 여비가 7만원으로 해서 80명 되어 있거든요. 그런데 이 다른 단가에 보편은 5만 5,000원 이렇게 되어 있는데 이게 7만원으로 되어 있어서 그게

조금 궁급스럽고, 그 다음에 거기 자료집을 200부를 발간한다고 되어 있는데, 실제로 거기 자원봉사자 워크숍에 참석하는 인원이 80명으로 되어 있다고 그러면 120부는 과잉 발행한 게 아닌가 하는 생각이 들어서 한번 여쭙보겠습니다.

그 다음에 강사 교통비 이렇게 나와 있는데, 거기 2만원씩 5명 4회 있는데 거기 강사수당은 계상이 안된 건지.

● **중등교육과장 하재성**

세 가지 물으신 데 대해서 답변드리겠습니다.

첫 번째, 80명과 자료제작 부수 200부 차이 말씀드리겠습니다.

물론 거기에 참여하는 사람은 80명인데 여기에는 이 워크숍에 참석하지 못한 그런 유사한 일을 하는 분들이 많습니다. 예를 들면 학생상담자원봉사자 및 전문상담교사, 그리고 또 청소년상담지원센터, 또 과학교육연구원에서 활동하고 있는 상담자원봉사자, 이런 분들이 있어서 그 분들에게 한 권씩 드리려고 그렇게 200부를 했습니다.

그리고 그 다음에 말씀하신 이 강사 교통비가 아니고 답사 교통비입니다, 미스프린트입니다.

그리고 두 번째 질문하신 워크숍 여비 단가가 7만원으로 타 사업 단가하고 다른 이유는 1박 1일로 경비단가를 편성하였기

때문입니다. 예를 들면 공무원여비규정에도 보면 일비가 2만원이고, 식비가 2만원이고, 숙박비가 3만원, 1박2일의 경우에는 2만원 곱하기 2, 식비 2만원 곱하기 2, 숙박비 2만원, 이렇게 돼서 11만원이 되는데 그 11만원을 반으로 나누면 5만 5,000원이 되죠. 그런데 저희는 아침에 떠났다가 아침에 일찍 온다는 애깁니다. 그러니까 1박1일이 되기 때문에 7만원으로 했습니다.

● **곽정수 위원**

예, 알겠습니다.

500쪽에 교단선진화 보급에 관한 질의를 드리겠습니다.

중등과장님 수고하셨습니다.

노후 프로젝션 TV 교체 보급 그래가지고 액수가 상당히 많습니다. 45억인가 것 같아요. 그죠?

그런데 제가 이제 학교에 있으면서 제가 경험한 것을 말씀드리어서 죄송하기는 합니다만은 제가 신설학교 교장을 할 때 사실은 예산이 없어서, 속직실에도 교무실에도 이 TV가 없었습니다. 그래서 돈은 없고 이거 무슨 방법이 없나 그랬는데, 마침 공문을 보다보니까 관리전환이 들어왔더라고요. 관리전환 수요조사가 들어와서 보니까 모 고등학교에서 TV를, 명품 TV 29인치짜리에요 보니까. 이것을 관리전환한다고 와서 가서 우리 실장님보고

가서 관리전환 해가지고 가지고 오라고. 그래서 와서 틀어보니까 이거 기가막히게 새거예요. 그래서 왜 그런가 하고 봤더니 산 지는 오래됐는데 그냥 쌓아두고 안 틀었어요. 그리고 횡수가 오래 됐다고, 거기서 다른 게 있다보니까 치운다는 뜻으로 그냥 장난삼아 낸 것은 아닐테고 수요조사 공문을 냈는데 제가 그것을 갖다가 틀어보고 '야, 이거 이렇게 낭비해도 되느냐' 하는 그때의 생각이 들었습니다. 그래서 학교장으로서 이런 것은 정답이 아니다 하는 그런 생각이 사뭇 들었거든요. 그래서 지금 여기도 노후 프로젝션 TV 교체 보급 얘기가 나와서, 이것도 보면서 언뜻 그 생각이 자꾸 들어서 이게 좀 뭐한 표현으로 하면 이게 사준 지 5년이 됐으니까, 7년 됐으니까, 7년 된 거 사준 거 몇 대, 그래서 이거 금년에 몽땅 다 바꾸고 내년도 가면 몽땅 다 바꾸고 하는 이런 편성이 아닌가 하는 의아심이 들었고, 이거에 대한 수요조사, 그러니까 타당도 조사랄까, 학교별로 그 자료를 요청을 받거나 그런 근거가 있는지 알려주기 바랍니다.

● **교육정보화과장 최태호**

교육정보화과장 최태호입니다.

교단선진화 노후 프로젝션 TV는요 교체 대상은 구입한 지 8년 이상인 것으로다 했습니다, 기준을요. 그런데 지금 위원님

께서 학교를 가보시면은 프로젝션TV가 42인치 조그맣고 해상도가 낮아서 천막을 쳐놓고 할 수밖에 없습니다. 그래서 뒤에 있는 학생들은 글씨도 잘 안보이고 이렇게 해서 1999년 이전에 구입한 것들을 조사해 봤습니다, 연도별로. 그랬더니 4,954대가 '99년 이전에 구입한 겁니다. 그런데 여기에서 지방자치단체 교육경비 보조금을 받아서 한 것이 277대입니다. 그래서 한꺼번에 다 교체해 줄 수가 없어서 올해 2,310대를 교체해 주면은 한 50% 하지 않겠느냐. 그런데 지금 현재 각 학교에 있는 '99년 이전 것은 해상도도 낮고, 폭도 좁고, 뒤에서 잘 보이지 않고, 안막 설치도 해야 되는 그런 불편이 있습니다. 그러나 이것이 지금 현재 저희들이 해서 하는 56인치를 하면, 이거 학교 설치한 데가 있습니다. 저도 감곡초등학교를 가봤는데요 옛날 영화관 같이 큼직합니다. 해당도도 좋고 안막도 설치 안 해도 됩니다.

● **곽정수 위원**

그게 단가가 200만원씩입니까?

● **교육정보화과장 최태호**

200만원 안되고요, 텔레비전 조달청에 등록된 것을 보면 가격이 여러 가지입니다. 뭐 195만원짜리도 있고, 159만원짜리도 있고, 56인치, 42인치, 50인치 이런데 학교에서 단상까지 설치하려면 한 30만원

정도 들거든요. 저희들이 계상한 것이 200만원이니까 학교에서 30만원을 하면 56인치 195만원짜리를 하면 가장 좋지 않은가. 이것은 각 학교 교장선생님께서 위원회를 설치해서 구입하는 걸로 돼 있습니다.

● **곽정수 위원**

공동구매가 아니고 학교회계로 다 전출해 주고 학교장보고 사라, 그런 얘기죠?

● **교육정보화과장 최태호**

예, 그렇습니다.

학교 실정에 맞게, 학교교실에 맞게 구입하면 되겠습니다.

● **김부웅 위원**

과장님, 잘 설명해 주셨는데, LCD 52인치 괜찮아요. 그런 정도라면 160만원 정도가 될 겁니다.

● **교육정보화과장 최태호**

160만원짜리도 있고요, 130만원짜리도 있고.....

● **김부웅 위원**

그것을 학교에다가 일괄적으로 맡기는 것보다는 아마 공동구매 입찰을 하면 더 많이 다운될 겁니다.

그거 잘 생각해 보세요.

● **교육정보화과장 최태호**

그런데 저희들이 공동구매를 할 수도 있습니다. 그런데 학교에서 자꾸 교장선생님들이 뭐라고 말씀을 하시기 때문에

일괄적으로 학교회계로 넣어주고 학교위원회에서 구입하도록 이렇게 권장하고 있습니다.

● **간사 이상일**

저도 그거 한 말씀드리겠습니다.

이상일 교육위원입니다.

세월이 오래 지나갔지만 김대중 대통령 계실 때 도교육청에서 단가입찰해 가지고 공동구매 하는 거 전국 모범사례로 표창 받은 일이 있어요, 권장한다고. 그런데 솔직히 저게 같이 공동구매하면 값이나 여러 가지 굉장히 저렴한데 굳이 학교로 맡겨야 할 이유가 있습니까?

● **교육정보화과장 최태호**

교육정보화과장 최태호입니다.

그 학교실정에 맞게 190만원짜리 사는 학교도 있고, 학교 실정에 맞게 130만원짜리 하는 학교도 있고, 그래서 자체 선정위원회에서 심의해서 학교 급별 학생수 교실면적, 교실에 설치된 기존 설치의 여건, 기종별 장단점을 해서 학교 교장선생님이.....

● **간사 이상일**

과장님, 내가 그것을 아는데, 학교 선정위원회에서 선정한 것을 취합해서 130만원짜리 사달라는 학교가 100개면 100개, 그렇게 묶어서 하면 안 되느냐 이게 예요.

● **교육정보화과장 최태호**

조달신청하기 때문에 그것은 저희들이 공동구매 하거나 하는 거하고 별 차이는 없습니다.

● **간사 이상일**

단가입찰을 하면 현저하게 차이가 나요.

● **교육정보화과장 최태호**

예, 알겠습니다.

그것은 고려해 보겠습니다.

● **곽정수 위원**

이것은 집행의 기술적인 문제인데, 물론 이렇게 공동구매를 하다보면 공동구매의 응찰이 된, 낙찰이 된 그런 메이커는 상당히 좋을 수도 있고, 또 거기에 했다가 응찰해서 떨어진 사람들은 좀 서운할 수도 있고, 거기에 무슨 이면 이런 걸 따지고, 그런 것이 두려워서 예산절감의 좋은 기회인데 이런 것을 그냥 책임만 회피해서는 좀 어때요? 우리 교육위원들이 그 거에 대해서 힘을 실어줄 테니까 그렇게 진행할 용의는 없는 건지.

● **교육정보화과장 최태호**

예, 노력하겠습니다.

● **곽정수 위원**

어떻게, 이장길 국장님. 그게 가능한 거예요? 법적으로 나는 잘 모르겠습니다만은.....

● **기획관리국장 이장길**

저희들이 한번 검토해 보겠습니다, 집

행과정에서.

● **곽정수 위원**

그리고 또 하나는 우리 교실에 꼭 프로젝션TV로 수업을 해야 되느냐. 지금 보니까 신설학교가 보니까 빔프로젝트를 갖다가 설치했는데 그게 우리가 봐도 훨씬 더 좋고, 또 필요할 때는 내렸다가 안 쓸 때는 올리고 그러니까 관리도 좋고 등등 그런데, 이것을 한쪽에 큰 면적을 차지하는 그것을 설치해 가지고 그걸로 꼭 해야 되느냐 하는 것을 재검토해 주시기 바랍니다.

● **교육정보화과장 최태호**

예, 알겠습니다.

그런데 그거 하나는요 빔프로젝트는 한번 전구가 나가면 하나에 80만원씩입니다. 그것이 어렵기 때문에 지금 교장선생님들께서 망설이고 있는 겁니다. 값은 거의 200만원 정도 되는데 전구가 하나 나가면 그 전구 사용기간이 오래 길지는 않은데, 정확하게는 모르지만 그거 전구 하나 나가면 전구 하나가 80만원입니다.

● **김부웅 위원**

전구 하나가 1,000시간이니까 학교에서 충분히 쓰고도 돼요. 괜찮아요. 한 4,5년 써도 괜찮아요.

● **곽정수 위원**

물론 전구가 중요하고 그거 없으면 안 되는 거 알지만 그 아마 만드는 메이커에

서도 그런 거 충분히 해서 몇 시간 쓸 수 있도록 이렇게 해서 했지, 그게 무슨 지금 우리 일반 가정에서 쓰는 백열전구도 몇 년 쓰는 거거든요. 수명시간이 몇 천 시간씩 되어 있더라고요, 보니까. 그래서 아마 그런 제품도 그런 게 가능할 걸로 보여지는데.....

● **교육정보화과장 최대호**

예, 학교 교장선생님들 선호도를 조사해서 고려해 보겠습니다.

● **곽정수 위원**

그래요. 저는 그렇습니다. 프로젝션TV 보다는 빔프로젝트가 더 학교에 유용하게 쓸 수 있고, 단 하나 어려운 것은 지금 전구 문제만을 걱정을 하시는데 그것 이외에 장소를 덜 차지한다거나 아이들이 활동하는 장소를 잡고, 또 안전성도 사실은 그게 앞에 있다보면 아이들 뛰어다니는 아이들 부딪치고 그래서 사실은 아이들도 다칠 수 있고 기기도 다칠 수 있고, 그런데 그것을 천장에 매달아 놓고 화면이 올라갔다 내려갔다 한다고 그러면 그게 오히려 더 깨끗하고 경제적이 될 수 있다 하는 그런 조언을 드리고, 또 그런 것을 구매할 때 공동구매를 한다면 더 좋은 조건에서 할 수 있지 않겠느냐 하는 그런 말씀을 드려서, 한번 그런 쪽으로 적극 검토해 주기 바라고 그 진행과정을 알려 주기 바랍니다.

● **교육정보화과장 최대호**

예, 알겠습니다. 고려해 보겠습니다.

● **곽정수 위원**

고려하겠습니다 이렇게 하고 그냥 하지 말고, 지금 그 문제는 어떻게어떻게 하고 있어서 현재 어떻게 하고 있습니다 하는 걸 한번 우리 위원들이 소상히 알도록 해 주기 바랍니다.

● **교육정보화과장 최대호**

예, 알겠습니다.

● **위원장 김병우**

그거와 관련해서 한번 여쭙볼게요. 금년도 예산편성 매뉴얼에 그런 부분이 있네요. 단위학교 재정효율의 자율성 제고 둘째 부분에 학교예산 운용 효율성 추진 이라서 학교 신·증설, 교육정보화 등 대규모 전문성을 요하는 사업에 대해서만 교육청 예산에 편성 집행, 이런 게 있네요. 보셨죠? 이게 공동구매고 일괄 집행하는 사안들을 학교 신·증설 하는 경우를 모아서, 그리고 교육정보화 같은 부분에서 대규모 전문성을 요하는 사업일 때 교육청 예산에 편성해서 일괄 집행해라, 이런 지침인 것 같아요. 보셨죠? 그래서 어쨌든 이제 몇 년 전에는 전국에 우수사례가 될 정도로 교육정보화 사업을 확대할 때 지역교육청이나 도교육청에서 공동구매, 일괄 집행을 했던 적이 있었죠. 그런데 최근에 와서 단위 학교의 형편에 맞

게 하시라고 학교회계에 편입을 시켜서 하셨던 것 같은데, 혹시 근년에 시교육청이 도교육청에서 일괄 집행을 한 예들이 있지 않겠습니까? 없습니까? 최근에는 없습니까?

그러면 일단 여기 편성매뉴얼에도 대규모 전문성을 요하는 사업에 그렇게 일괄 집행을 하라고 되어 있으니까, 방금 광정수 위원님께서 말씀하신 부분이 바로 그런 예가 되지 않겠나 싶어서 좀 적극적으로 검토를 하시고, 예산의 효율적인 집행을 한번 기해 보시기 바랍니다.

● **교육정보화과장 최태호**

광정수 위원님 말씀하신 것 중에서 하나는요, 지금 교육방송을 전 학년이 할 수 있어야 됩니다. 중학교하고 고등학교는요. 그래서 빔을 설치하면은 교육방송을 시청을 할 수가 없습니다. 그래서 프로젝션TV로다가 할 수밖에 없습니다. 만약에 빔으로 한다면은 보통교실에서는 안 되고 특수교실에는 설치가 가능할 수 있습니다.

● **광정수 위원**

아니 그게 교육방송이 빔프로젝트에는 지원이 안 된다는 얘깁니까?

● **교육정보화과장 최태호**

빔프로젝트를 산다면 스크린에다 할 수밖에 없잖아요. 그러면 빔에다가는 쓸 수가 없으니까요.

● **광정수 위원**

빔프로젝트에 그것을 지원을 못하느냐 이거예요. 방송을.

● **교육정보화과장 최태호**

방송은 안됩니다.

● **교육국장 김종근**

교육국장 김종근 말씀드리겠습니다.

빔프로젝트에 TV를 연결하려면 TV가 또 있어야 합니다. 그러니까 빔프로젝트도 있고, TV도 있고, 이렇게 해서 컴퓨터를 통해서 연결을 할 수가 있습니다.

그리고 제가 경험을 해보니까, 겪어보니까 학교마다 빔프로젝트를 선호하는 데가 있고, 그것도 구성원이 다 바뀌면 또 바뀔 테지만 프로젝션TV를 선호하는 데도 있고, 또 학생수가 적은 소규모 학교는 대개 빔프로젝트보다는 프로젝션TV를 선호하고, 큰 데는 빔프로젝트를 원하고 사정이 다 다르게 나타나고 있습니다.

● **위원장 김병우**

선호는 조사를 하시고, 하시되, 그것은 공동구매가 더 효율적인 부분이 있다라고 할 때 나는 이제 지침에 따라서도 어긋나지 않으니까 일괄 집행을 검토해 보시기 바랍니다.

● **교육국장 김종근**

그 문제에 대해서 그동안 겪은 정서적인 면을 말씀을 드리겠습니다.

공동구매를 할 때 하여튼 단가 해서 낮

아지리라는 것은 예산이 됩니다. 경비를 줄일 수 있다 하는 데에는 인정이 가는데 지역 같은 데는 많은 업체들이 있는데 전부 다 자기네들의 생존과 관계가 있습니다. 그래서 무조건 지역의 기관들이 운영하는 경비를 경비절약 효율성만 주장할 수 없다라는 어려움을 제가 겪었습니다.

● 위원장 김병우

그런 것까지 걱정을 해줘야 되나요?

● 교육정보화과장 최대호

공동구매해서 저기 하면요 가격은 싸질 수 있지만 질은 좀 떨어집니다. 그것도 생각을 하셔야 됩니다. A/S도 문제가 있고요, 여러 가지가 문제가 많습니다.

● 광정수 위원

교육위원 광정수입니다.

그것은 우리가 염려할 문제가 아니고, 예를 들어서 A메이커, B메이커, C메이커 그러면 그것은 자기네 메이커의 명예가 달린 문제니까 A/S가 안 된다는 것은 그것은 어불성설이고, 단 하나 우리 김종근 국장님이 염려하신 그 지역 정서상 그런 어려움이 있을 수 있다라는 것도 인정을 하지만은 그것은 우리가 그것까지 염려할 일은 아니다라는 생각은 듭니다. 하여튼 진행과정을 예의 검토하셔서 진행과정을 소상히 알려주기 바랍니다.

● 교육정보화과장 최대호

예

● 위원장 김병우

금년에는 일괄 집행한 예는 없습니까? 시·군 교육청 차원에서도, 도에도 없고요?

(관계관 석에서 “예” 하고 말함)

● 광정수 위원

학원 및 교습소 관리, 평생교육체육과 담당입니다. 거기 보면 학원장 연수, 학원 지도 점검 내용에 관한 질의입니다.

2007년도 추진실적을 보면 학원장 연수를 2회 했고, 학원 지도 점검을 하는데 여비가 120만원이 들었는데 2008년도 추진사업을 보니까 사업내용은 똑같은데 액수가 지도 점검 여비도 2회 2회 똑같은데 2,420만원으로 계상이 돼서 이것이 증가된 사유에 대한 설명이 요구됩니다.

● 평생교육체육과장 이삼현

평생교육체육과장 이삼현입니다.

당초 예산편성 때 자료는 실제 예산편성 시와 다르므로 프린트가 잘못돼 있는 것으로 알고 있습니다.

● 광정수 위원

그러면 2007년 추진실적이 잘못된 겁니까?

● 평생교육체육과장 이삼현

아닙니다. 2008년도 게 잘못돼 있습니다.

● 광정수 위원

그러면 2008년도 게 2,000만원이.....

● 평생교육체육과장 이삼현

1,200만원이고요.

● 객정수 위원

그 다음에 2,420만원이 121만원이다, 그 말씀이죠?

● 평생교육체육과장 이삼현

예

● 객정수 위원

알겠습니다.

그러면 이것은 계수조정할 때 정정을 하겠습니까.

● 평생교육체육과장 이삼현

예

● 객정수 위원

623쪽 교육문화회관에 관한 질의드리겠습니다.

2008년 7월 개관 예정이라고 되어 있는데 개관 후 운영계획 내지 사업계획 예산이 편성되지 않았고, 개관 이후 시설관리에 관한 예산만 편성이 되어 있어서 추경에 예산이 불가피하게 들어가야 될 것으로 생각이 되는데, 첫째, 교육문화회관을 독립 부속기관으로 할 거냐, 아니면 다른 기관과 통합할 것인가가 먼저 결정되고 난 후에 그 기본 사업계획과 그 사업예산이 편성돼야 되는데 관리 운영비만 편성을 했습니다. 그 다음에 이 기관을 어떻게 조직할 것인지 한번 알려주시기 바랍니다.

● 기획관리과장 김장한

기획관리과장 김장한입니다.

개관은 내년 8월로 예정하고 있습니다. 만 건축은 금년에 완공됩니다. 그래서 기본적인 관리는 우리가 들어가야 됩니다. 그래서 기본적인 관리비용만 우선 세웠고요, 거기 기관 설치 독립설치나 아니면 기존 기관에 흡수냐 이것은 금년 용역을 시행 중에 있습니다. 용역 결과에 따라서 그것은 추후에 결정할 사항입니다.

● 객정수 위원

거기서 시행할 주요사업이 뭐고 또 이 사업예산은 언제쯤 무슨 재원으로 할 건지.

● 기획관리과장 김장한

사업예산은 그게 확정되면 내년도 1회 추경 때 반영할 계획입니다.

지금 예산은 우선 건물유지관리비만 편성하였습니다.

● 객정수 위원

교육문화회관 주요 사업내용은 뭐가 될 것 같아요.

● 기획관리과장 김장한

기획관리과장 김장한입니다.

그 기본사업은 공연장 규모가 1,200석 공연장 규모가 있고, 그 공연장은 공연장 대로 다른 학생회관 시설에서 사용 못하는 거 사용하고, 기타 프로그램은 학생회관 프로그램하고 색다른 것은 한두 가지

있을지 모르지만 거의 공통사항이라고 보시면 되겠습니다.

● **곽정수 위원**

유사한 기능을 가진 곳이 여기 지금 몇 군데가 겹쳐서 그것도 조절이 필요하지 않을까 하는 그런 생각이 듭니다.

● **기획관리국장 이장길**

기획관리국장입니다.

보충해서 말씀드리면 어차피 기관이 독립적으로 다시 서야 될는지, 또 기관장의 수가 저희들이 한계가 있기 때문에 다른 기관에 흡수돼서 운영이 될지가 우선 정립이 돼야 되고요, 또 사업계획이 가장 중요한 거 아니겠습니까. 그 사업계획을 어떻게 개발하고, 그 다음에 입장료 수입이라든가 이런 것 때문에 또 징수조례도 개정을 해야 되고 그래서 그런 종합적인 부분을 다음 추경이나 이 때에 아마 관련 된 소관하고 조직이나 이런 부분을 같이 종합적으로 검토하겠습니다.

● **곽정수 위원**

예, 알겠습니다.

다음에 714쪽 시설분야입니다.

거기 보면 서청초등학교 BTL 그 부분에 시설부대비가 이게 BTL을 주면서 시설부대비는 우리 예산으로 편성돼 있고, 그러면 이것을 BTL 하는 데다가 전가할 수는 없는 건지, 그것을 우리가 하고 BTL만 따로 하는 건지, 우리로서는 거기다가 아주

시설부대비를 BTL쪽에 넣어버리면 우리 예산을 안 써도 되는데 하는 그런 면을 질의드리겠습니다.

그 다음에 두 번째로 솔밭초등학교의 부지매입비가 지금 이제 받은 우리 예산으로 썼고, 받은 지자체 부담으로 했는데, 만약에 이런 표현을 써서 어떨지 모르지만, 저번에 그거 썼다가 혼났는데 지자체에서 BJR(배째라) 그러면 어떻게 합니까?

● **기획관리과장 김장한**

기획관리과장 김장한입니다.

아까도 기획관리국장님께서 말씀드렸듯이 2008년도, 2009년도 학교신설에 대한 일반회계 전입금은 금년도 127억 예산을 잡았습니다만은 아직까지 전입된 게 하나도 없습니다. 마지막 추경 때 일부 해 주겠다고 했지만, 그래 기존에 정식 세입이 안 됐지만 세입을 잡았기 때문에 세출예산 편성에서 기존 사업은 계획대로 추진하는데 솔밭초등학교의 경우 토지매입비 2분의 1이 일반회계에서 전입이 안올 때는 이번에는 도청하고 실갱이를 할 계획입니다. 그래서 만약 전입이 안올 때는 신설학교 개교가 늦어진다는 것을 공지해 가지고 적극적으로 저희들도 나가볼 계획입니다.

● **곽정수 위원**

좋습니다. 그래서 하여튼 받으시다.

● 기획관리국장 이장길

기획관리국장입니다.

그리고 또 한 가지 질의하신 BTL 사업 중에서도 부대비 편성 부분은 이것은 건축에 직접 소요되는 부분이 아니고요, 시설관리국 직원들이 공사감독 내지는 지도차 방문하게 되는 여비라든가, 아니면 거기에 소요되는 행정소모비라든가 이런 관리비로 해석을 하시면 좋을 것 같습니다. 그래서 이것은 BTL 사업자가 부담하기에는 조금 어려운 그런 비용입니다.

● 광정수 위원

건설비에 840만원, 540만원, 석남초등학교도 서청초등학교도 돼 있어서 그래서 질의를 드린 거고요, 그 다음에 지금 거기 보면 솔밭초등학교나 또 옥천초등학교는 건축비가 하나도 계상이 안됐는데 이것은 개교연도가 여유가 있어서 계상을 안한 건지, 추경에 할 계획인 건지.

● 기획관리과장 김장한

기획관리과장 김장한입니다.

그 부분은 지금 교육부에서 시설파트에서는 BTL 사업으로 두 개 학교 물량 가지고는 BTL이 어렵다, 재정파트에서는 BTL로 하라, 아직 교육부에서 양 부서 간에 협의가 안 됐습니다. 그래서 그 결정되는 것을 봐서 이 시설비는 2009년도 예산에 반영할 계획입니다.

● 위원장 김병우

시설부대비가 우리 직원들이 사용하는 돈이라고 그러셨죠. 그러면 보통 1개의 학교나 이런 시설을 짓는데 보니까 700, 500, 800 이런 단위로 들어가요, 대체로. 그러니까 그 건축기간 1년이면 1년, 1년 반 동안 쓰는 부대경비란 말이죠?

● 기획관리국장 이장길

그렇습니다.

● 위원장 김병우

그러면 현장 나가서 관리하는데 드는 돈이. 그런데 여기 산출근거가 별로 그렇게 좀 자세하게 만나와서 이해가 어렵습니다.

● 기획관리국장 이장길

기획관리국장입니다.

몇 번 위원님들께서도 말씀을 해주셨고, 저희들도 이게 보기가 상당히 어렵습니다. 특히 전년도 예산하고 비교도 어렵고, 특히 산출기초가 세부적으로 기록이 되지 않아서 그런데, 저희들이 이제 올해 처음 시스템에 들어가다 보니까 용량에 맞춰서 프린트를 하고, 또 자료를 입력하다 보니까 이렇게 되어 있는데요, 이것은 저희들이 시스템을 어떻게라도 여유있게 활용을 해서 부피가 뒤로 한 줄씩 늘어나는 한이 있더라도 산출기초를 다음부터는 명쾌하게 표시하는 방법으로 노력을 해보겠습니다.

● 광정수 위원

시설부대비가 우리 직원들이 쓰는 돈이라고 그랬는데.....

● 기획관리국장 이장길

그렇습니다.

● 광정수 위원

그러면 거기 무슨 나름대로 우리 본예산에도 우리 시설과 예산에 거기 현장지도 출장여비나 이런 게 쪽 있을 거 아닙니까?

● 기획관리국장 이장길

기획관리국장 이장길입니다.

일반적인 운영비는 인원수에 따라서 쓸 수가 있고, 그 다음에 또 특정한 어떤 사업에 따른 예산이 아니고 전반적인 학교의 시설을 둘러본다든가 이런 데 쓰는 여러 가지 경비이고요, 특정사업은 집중적으로 담당공무원이 지정이 되면은 그 공무원이 계속 매일 나와서 그것을 확인해야 되고 이런 부분이 많습니다. 그래서 그것은 단위사업별로 예산을 통상 세워오고 있습니다.

● 광정수 위원

감사합니다.

783쪽 학교안전공제회 지원에 관한 사업내용에 관한 질의입니다.

2007년도부터 학교안전사고 예방 및 보상에 관한 법률 시행으로 충청북도안전공제회가 설립이 돼서 교육활동 참여 학생이 부상 또는 사망으로 인한 보상을 하게

됨에 따라서 학생과 교사, 학교가 안정된 교육분위기를 조성하는 기반이 마련이 돼서 참 다행스럽습니다. 그런데 안전공제회 기본 재산은 현재 어느 정도 마련이 됐고, 또 안전공제회 연간 보상비 지출규모하고 인건비를 제외한 운영경비가 어느 정도 되는지. 전체 예산규모를 알고 싶어요, 그 다음에 안전공제회의 안정적인 보상을 위한 연간 출연금의 적정 규모와 앞으로 몇 년을 우리 교육청에서 더 출연을 해 줘야지 되는지 한번 우리 교육청의 의견도 듣고 싶고, 그 다음에 안전공제회가 현재 자체 수익사업으로다가 하고 있는 것이 아마 소방안전점검을 하고 있는 것으로 알고 있는데 그것 말고도 더 수익사업에 대한 업무가 개발되어야 되지 않겠느냐, 그래서 그 수익사업에 대한 개발 의지 및 계획이 있다면 같이 알고 싶습니다.

● 학교운영지원과장 신용건

학교운영지원과장 신용건입니다.

지금 6월말 현재 46억 정도 지금 돈이 있고요, 그렇게 하고 보상에 그 직원들 소방관리업을 하는데 거기서 나오는 돈 가지고 지금 직원들을 쓰고 있습니다. 직원들 인건비를 제외하고서 한 2억 정도를 매년 기금에서 보태고 있습니다. 그래서 당초 우리가 지금 이자가 좋을 경우에는 한 70억 정도를 바라봤었는데 지금 한

150억 정도는 기금이 있어야 그 이자하고 회비, 1인당 초등학교 800원, 중·고등학교 1,000원씩 받아 가지고 운영이 되지 않을까 이렇게 생각하고서, 매년 당초 설립 당시에는 9억원씩 이 교육비특별회계에서 지원을 해 주기로 했는데 지금 여건이 좋지 않다보니까 작년에도 3억, 금년에 3억 그래서 내년에는 5억으로 올렸습니다. 5억을 올렸는데, 이게 법이, 특별법으로 해가지고 사단 법인에서 재단법인으로 9월 1일자로 다시 설립이 됐습니다. 그래서 안전공제회 중앙회가 또 생겨가지고 지방에서 중앙회로 또 부담금을 내야 된답니다. 그래서 5억을 세워서 2억 정도는 중앙으로 보낼 생각을 하고서 3억 적립하고 2억은 부담을 하려고 5억을 지금 냈습니다.

● 기획관리국장 이장길

기획관리국장입니다.

제가 조금 보충 설명을 드리면은 2006년도 같은 경우에는 우리가 순수하게 회비 수입으로 걷어들이는 것은 한 2억 2,000정도를 학교에서 세입으로 잡습니다, 회원사의 납입금이죠 학생수에 따라서. 그 다음에 연간 나가는 금액은 2006년도의 경우 약 5억 7,000정도 이렇게 지출이 됐습니다. 그래서 보니까 2006년도 결산 결과 한 3억 4,000정도가 우리 출연금으로 메우는 셈이 되다보니까 출연금

연간 3억 정도 출연을 하면은 기본적으로 당해연도 보상금 정도를 채워나가는 정도가 되고, 축적되는 부분은 거의 안 되는 그런 상태기 때문에 저희들이 내년 상당 금액을 올려서 안정적으로 재원을 보상금도 이렇게 준비를 하고 해야 되는데, 저희들이 통상 몇 년 동안은 집중적으로 주고, 그 뒤부터는 자립적으로 할 수 있는 기반을 구축해야 되겠다 해서 부득이 올해는 5억을 산정을 했습니다.

● 광정수 위원

지금 말씀을 들어보면 현재 6월말까지 우리가 가지고 있는 돈은 46억이고, 그 다음에 안정적으로 이 사업이 지속되려면 준비금이 150억은 있어야 되는데, 이자가 떨어졌기 때문에 150억은 있어야지 1년간 발생하는 보험금 지급하고, 인건비 지급하고 가능하다는 그런 말씀 아닙니까. 그래서 작년도에는 사실은 학생들이 회비 낸 거 가지고는 3억 4,000이 적자가 났다는 거죠?

● 기획관리국장 이장길

그렇습니다.

● 광정수 위원

3억 4,000이 적자가 나서 우리가 작년에 3억 준 거 하고도 내용적으로 4,000이 적자가 난 상태다, 그런 말씀이죠?

● 기획관리국장 이장길

그렇습니다.

● **곽정수 위원**

큰일났네요. 그런데 여기다가 재단법인 해 가지고 중앙본부에서 2억씩 받아 가고 그러면 결국은 거기 근무하는 사람들.....

● **학교운영지원과장 신용건**

2억원이 지금 확정된 게 아니고 부담금을 내야 된다는 얘기가 있는데 그 금액은 아직 정하지 않았습니다.

● **기획관리국장 이장길**

기획관리국장입니다.

그 중앙에 부담금은 1,000만원 내지 2,000만원 정도의 범위를 벗어나지 않을 것 같습니다. 왜냐하면 지난번에 그 이사회를 참여를 했을 때에 논의가 됐었는데요, 중앙에도 국가에서 지원을 해 주도록 되어 있습니다. 법에. 그런데 올해 중간에 생기다보니까 올해 예산을 확보를 못했습니다. 그래서 2008년도 중앙의 예산은 가급적이면 최소화해서 하고, 그 경비는 교육부하고 각 시·도에서 분담을 하되, 금액은 상당히 그렇게 많은 금액이 분담이 되지 않으리라고 봅니다.

● **김부웅 위원**

아직 확정되지도 않은 것을 그럼 예산에 2억씩.....

● **기획관리국장 이장길**

아닙니다. 2억은 저희들이 산정을 안했고요.....

● **김부웅 위원**

아니 지금 부담금을.....

● **기획관리국장 이장길**

운영비, 운영비 포함해서.

● **곽정수 위원**

아까 마지막 질의에 지금 소방안전 말고도 뭔가 수익사업을 구상을 해야 되지 않겠느냐. 이게 학생들 내는 회비하고 우리 교육청 전출금하고 자체 소방점검하고 2억 정도를 기금에 충당한다고 그러는데, 인건비 제외하고, 그렇게 해 가지고는 이게 언제 크느냐 이런 얘기죠. 그래서 자체로 무슨 수익사업이나 이런 뭘 더 할 그런 의지가 있는지 한번 여쭙보고 싶습니다.

● **기획관리국장 이장길**

기획관리국장입니다.

지금 재단법인으로 이제 다시 설립이 됐기 때문에 수익사업으로 할 수 있는 기반도 갖춰져 있고, 또 거기 인력도 지금 상당히 인력도 있고 그래가지고 새로운 사업을 좀 개발하도록 저희들이 충분히 지도를 하겠습니다.

● **곽정수 위원**

새로운 사업개발을 할 때 말입니다 제가 참고로 하나 말씀을 드리면, 보은농·공고 목장부지 활용에 대한 거 검토해 주시고, 또 하나는 청주농고 담장 밖 재산 중에 지금 G-WELL 시티인가 지금 모델하

우스 자리가 있습니다. 그 부분을 뭘 수
익사업으로 활용할 수 있는 게 없겠나 그
거 하나 검토해 주시기 바랍니다.

● 기획관리국장 이장길

예, 검토하겠습니다.

● 광정수 위원

812쪽 장애인 편의시설에 대한 질문을
드리겠습니다.

특수교육 진흥법에 따라서 특수학급이
설치된 학교에 장애학생의 접근과 이동을
보장하기 위해서 편의시설을 설치하도록
규정되어 매년 많은 예산을 들여가지고
장애학생용 엘리베이터를 설치하고 있는
것은 매우 잘된 일이라고 할 수 있습니
다. 그런데 2008년도 예산에 편성된 그
장애학생을 위한 승강기 설치학교의 선정
기준이 이게 뭐 장애학생 몇 명이 있으
면 한 건지, 아니면 장애학급이 있는 데
를 선택한 건지, 아니면 학급수가 몇 학
급 이상을 먼저 그런 학교를 선택한 건지
이 기준이 궁금하고요, 그 다음에 현재
이 승강기가 설치된 학교 숫자하고, 그
다음에 2008년도 예산에 지금 1억 2,000
자리도 있고, 지금 3,000자리도 있고
엘리베이터가 그런 모양이던데, 2008
년에 반영한 학교수하고 하면은 아마
2008년도 사업 후에는 우리 학교의
총 장애인용 승강기가 몇 프로가 확보
가 되는지 좀 알려주시기 바랍니다.

● 시설과장 안세열

시설과장 안세열입니다.

장애인 승강기 설치하는 특수학급이
설치된 학교에 기본적으로 설치하게
됩니다. 설치 선정 기준은 건물이 3층
이상인 학교가 설치 대상으로 지금
하고 있습니다. 도내 현황을 보면
특수학급 설치수가 170개 학교입
니다. 승강기 설치 대상 건물이 115
동 115개교, 2007년말 설치가 30
개교에 설치돼 있습니다. 2008년
도에 설치할 계획으로 있어서 2009
년도 이후에 48개교를 설치해야
됩니다. 그렇지만 특수학급 미설치
된 학교에도 엘리베이터 설치를
요구하는 데가 있고, 또 특수학
급 설치가 점차 증가하고 있습니다.
그래서 현재 말씀드리면 조금 전에
보고 말씀드린 대로 170 학교에
대해서 그것을 대상으로 해서 지금
115개가 돼 있고, 금년도 30개,
내년도 37개, 그 다음에는 47
개 학교가 남게 됩니다.

● 광정수 위원

그러면 2009년도는 이게 완성되는
사업이 되나요?

● 시설과장 안세열

2009년도에 48개교를 설치를 하면
현재로서는 완료가 됩니다.

● 광정수 위원

그러면 신설되는 학교는 아주 지
을 때 다 넣는 거죠? 지금.

● 시설과장 안세열

예

● 걱정수 위원

알겠습니다.

수고하셨습니다.

질의 마치겠습니다.

● 위원장 김병우

예, 걱정수 위원님 수고하셨습니다.

오후 회의를 속개한 지 1시간 30분이 경과되었습니다.

10분간 정회하고자 합니다.

정회를 선포합니다.

(15시 00분 정회)

(15시 10분 속개)

● 위원장 김병우

의석을 정돈해 주시기 바랍니다.

회의 속개를 선포합니다.

이어서 서수웅 위원님 질의하여 주시기 바랍니다.

● 서수웅 위원

서수웅 교육위원입니다.

국정감사 받으시라, 행정사무감사 받으시라, 이어서 계속 예산심의 참석하셔서 관계관님들 고생 많으십니다.

공부도 많이 안 했지만 간단간단하게 질의하고 넘어가겠습니다. 답변도 보조를 맞춰주시기 바랍니다.

43쪽 되겠습니다.

검정수수료에서 작년에 본 위원이 궁금

해서 물었었는데 제 기억으로는 적정성을 검토해 보겠다는 답변을 들은 것 같은데 똑같아요, 올해도요. 일반직 공무원 공개 채용에 단가 5,000원, 교사는 일반교사가 2만 5,000원, 실기교사가 3만 5,000원, 유·초 교사가 2만 5,000원, 단가가 이렇게 차이가 나는 이유가, 꼭 차이가 나는 이유가 됩니까? 비슷해야 될 것 같은데.

● 학교운영지원과장 신용건

학교운영지원과장 신용건입니다.

행정직 시험은 2시간에 다 끝마치거든요. 그래서 2시간 하기 때문에 5,000원 받고, 교원들은 과목수가 많고 그래서 한 2만 5,000원 받아야 될 것 같습니다.

● 서수웅 위원

예, 넘어가겠습니다.

다음 96쪽 되겠습니다.

1번 교육활동홍보 나항에 교육공보업무 추진에서 교육시책홍보간담회가 3만원 곱하기 20명 곱하기 4회 12월, 이래 되면은 한달에 네 번 20명씩 한다는 애긴데 그 내용 좀 설명해 주시겠습니까?

● 공보감사담당관 음영호

공보감사담당관 음영호입니다.

여기에 대한 내용을 구체적으로 제가 설명을 드리기는 여러 가지로 어렵고요, 이 저희들 기자실 운영이라든지 홍보 업무를 추진하는데 총괄적으로 집어넣은 거고, 다만 여기에 대한 산출기초는 전체

총액을 가지고 산출을 한 것입니다.

● 서수웅 위원

그런데 얼핏 볼 때 시책홍보간담회가 그렇게 주1회씩 필요한 거며, 20명씩 필요한 건지 궁금하기 때문에 물어본 거거든요. 꼭 필요한 겁니까?

● 공보감사담당관 음영호

예, 그렇습니다.

● 서수웅 위원

꼭 필요합니까?

● 공보감사담당관 음영호

예

● 서수웅 위원

그 다음에 136쪽입니다.

혁신복지담당관 충북교육혁신경진대회에서 우수사례집, 이거 아까 참 했나?

● 혁신복지담당관 연희지

예, 아까 말씀드렸습니다. 우수사례집.

● 서수웅 위원

꼭 해야 된다고 그러셨죠?

● 혁신복지담당관 연희지

예

● 서수웅 위원

미안합니다.

그 다음에 142쪽이 되겠습니다.

혁신마일리지제 운영에서 혁신마일리지 유공 포상, 이게 보편은 최우수, 우수, 장려, 개인별로 포상을 하고 기관도 하는 걸로 되어 있는데, 이게 혹시 기관이 기

관 단위의 마일리지가 따로 붙는 게 아니라 기관에서 개인 마일리지로 포상을 받은 사람들 점수를 가지고 기관까지 포상하는 건지, 아니면 기관만 별도로 하는 건지.

● 혁신복지담당관 연희지

그것도 다 포함이 됩니다.

기관활동과 개인활동이 다 포함이 됩니다, 기관포장은요.

● 서수웅 위원

그게 포함된다고 그러면 결과적으로 그 기관에 소속돼 있는 한두 명 내지 아니면 두세 명이 마일리지 점수를 많이 따면 어떻게 되면 중복포상이 되지 않느냐.

● 혁신복지담당관 연희지

혁신복지담당 연희지입니다.

지금 염려하신 대로 저희들도 그것이 염려가 돼서 상한점수를 적용을 하고 있습니다. 개인이 활동을 하는데 무한정 인정을 하다보면 한두 사람만 움직여도 기관포장이 나올 수가 있거든요. 그래서 그 상한점수를 적용을 하고 있습니다, 각 분야별로.

● 서수웅 위원

설명을 들으니깐 좀 이해는 가긴 하는데, 그렇다 하더라도 본 위원이 생각하기로는 이 마일리지란 개인마일지만 우선하고 기관마일리지 포상은 좀 유보하면 어떻겠나 하는 생각인데.

● 혁신복지담당관 연희지

참여를 활성화시키기 위해서 하는 거니까요, 양쪽을 다 하는 것이 오히려 효과적이라고 생각이 들어서 이렇게 하고 있습니다.

● 서수웅 위원

글쎄요, 그렇게 해서 했을 텐데 다른 시각도 조금 수용하는 쪽으로 생각해 본다면 기관포상은 아주 큰 의미를 부여하기가 어렵다 이런 생각인데, 하여튼 과장님 말씀 참고로 하겠습니다.

● 혁신복지담당관 연희지

예, 고맙습니다.

● 서수웅 위원

그 다음에 150쪽 되겠습니까.

이거 교원업무경감팀에 대해서 제가 너무 집요하게 물고 늘어지는 것 같아서 죄송한데 작년부터 제가 계속 질의하고 있습니다. 왜 그러냐 하면 교원업무경감이라는 말 자체에 매력을 느낌과 동시에 현장에서 체감할 수 있도록 활동하겠다는 답변도 하셨었는데 실제로 그것을 공감하지 못하는데서 문제가 있거든요. 그렇다고 본다면 교원업무경감팀 여기에 보면 오해를 해서 작년이나 처음에 약속한 대로 체감효과가 기대될 수 있겠는지 과연. 작년에 5회 했던가요?

● 혁신복지담당관 연희지

혁신복지담당관 연희지입니다.

작년에는 모르겠고요, 저희들이 올해는 분기별 1회 이상을 하고 있습니다.

● 서수웅 위원

그러면 꼭 자꾸 추궁을 하니까 의무감에서 하는 것인지, 업무경감을 위해서 정말로 하는 것인지 그것이 걱정이 되고요, 그 다음에 먼저번에 18명 했던가요?

● 혁신복지담당관 연희지

18명 했습니다.

● 서수웅 위원

그런데 올해 25명을 잡은, 더 늘린 이유가 있습니까?

● 혁신복지담당관 연희지

이제 이 구성원들이 각 교원단체라든가 또 여기 저희들이 공모를 해서 선정을 하거든요. 그래서 공모인원이 늘어나고 그럴 때는 조금 여유가 생깁니다. 그래서 25명 정도를 예상을 했습니다.

● 서수웅 위원

그런데 공모를 해서 기대가 많이 부풀 수 있도록 업무경감팀을 해 놓는 것까지는 찬성 안할 수가 없는데, 지난 연도에 그런 것을 별로 공감하지 못했다면 올해 과감하게 이까짓 거 삭제하면 안되겠습니까? 다 끝나가는데 올해는 평가도 갖다 붙이지 말고 솔직하게 없애버리면 안되겠습니까?

● 혁신복지담당관 연희지

저희들이 올해도 그래서 이것을 갖다가

크게 안 잡고요 공문서 감축을 가지고 올해 연구를 하고 있습니다. 그래서 앞으로도 이걸 노력을 해 나가겠습니다.

● 기획관리국장 이장길

기획관리국장입니다.

제가 한마디 보충 설명드리겠습니다.

지금 이제 전교조가 과거에는 주로 교원업무경감에 대해서 관심을 가지고 교무실 쪽에서 하던 업무를 행정실 쪽으로 많이 미루는 그런 현상이 있어서 과거에 저희들이 단체교섭 할 때에 굉장히 난항을 겪었습니다. 그런데 지금 공무원노동조합이 정식으로 법적으로 신고를 하고 활동을 하게 됨에 따라서 두 개의 단체로부터 업무의 영역 때문에 상당히 어려움이 있습니다. 그래 올해 단체교섭을 하는 과정에도 가장 시간을 많이 끌고 난해하고 한 것이 전교조에서 주장하는 사항과 공무원노동조합에서 주장하는 업무의 책임한계, 그러니까 서로 어느 소관이다라는 게 굉장히 많이 대두되고 많은 시간을 두고 또 협상을 했지만은 심지어 교육부 관계관하고 두 개의 단체반하고 합동으로 간담회도 하고 그랬지만은 이 부분이 명쾌하게 잘 되지를 않고, 그래서 이 부분은 속도는 느리고 결과는 잘 보이지 않지만은 조금 더 우리가 시간을 두고 연구를 해야 될 것 같은 생각이 듭니다.

● 서수웅 위원

이것은 교원업무경감인데 그쪽하고 조금 원래 목표하고 다른 답변하신 거 아닙니까?

● 기획관리국장 이장길

아닙니다. 본래에 좁은 의미로 보면 순수한 교원들이 하는 업무 중에서 이것을 좀 안 해도 될 부분은 빼고 이런 부분만 할 수가 있는데, 광의로 보다보면은 책임 전가적인 것이 많이 있습니다, 사실은.

● 서수웅 위원

그러면 국장님 생각도 이것은 그대로 존치해야 되겠다는 말씀을 하시는 겁니까?

● 기획관리국장 이장길

예, 그런 취지로 이해해 주십시오.

● 서수웅 위원

저는 이거 틀림없이 삭감할 거라고 생각했는데 제고해야 되겠네요.

● 위원장 김병우

그 부분 관련해서 저도 한 말씀드릴게요.

지금 이 교원업무경감이 지금 국장님처럼 그렇게 생각을 하시면 결국은 교원들의 업무를 다른 데로 떠넘기는 식의 그런 기구였다, 또 전교조 주장하는 것도 주로 그런 쪽이었다라고 생각을 하시면 천만의 말씀이에요.

● 기획관리국장 이장길

기획관리국장입니다.

그게 주가 되는 것은 아니고, 그 부분이 포함된다 이 말입니다.

● 위원장 김병우

포함될 수 있겠죠. 그런데 지금까지 우리 청에서 교원업무경감팀을 운영해 오고 저도 거기에 몇 년 참여도 했었습니다만 우선은 업무능률을 기해 가지고 불필요한 업무를 폐기하고 꼭 필요한 업무만 남겨서 어떻게 효율적으로 할 수 있을 것인가에 주목적을 두었던 것이고, 노력도 그쪽으로 모았던 것이고요, 그래서 결국은 꼭 해야 될 일이라면 정말로 어느 쪽에서 해야 효율적이고 바람직한가 하는 쪽에 고민을 모아왔던 것이거든요. 그래서 이 업무경감 부분에도 이후로도 이 일을 누가 맡아야 되느냐 하고 서로 책임 전가 차원에서 이렇게 핑퐁식으로 떠넘기기를 하지 말고, 정말 이 일이 선생님에게 필요한 일인가, 아이들에게 필요한 일인가, 아니면 형식적인 일인가, 이런 것을 연구를 해 가지고 불필요한 일을 덜어내고 선생님들은 교육에 매진할 수 있고, 정말 일반 직원들은 정말로 필요한 일에 매진할 수 있게 그렇게 해 나가야 하는 일이라고 보고, 그런 연구는 계속 되어야 할 거라고 봅니다.

그러시죠?

● 기획관리국장 이장길

예, 그렇습니다.

● 위원장 김병우

그리고 정말로 필요한 일인데 일손이 모자란다고 그러면 인력 충원을 해서라도 해야 되는 것이고요, 그죠? 그렇게 확인을 해 드렸습니다.

● 교육국장 김종근

교육국장 김종근입니다.

이 문제에 대해서 소감을 말씀드려도 좋겠습니까?

● 위원장 김병우

말씀하세요.

● 교육국장 김종근

이 교원업무 추진은 제가 1971년에 교직에서 출발했는데 출발하자마자 들어온 소리입니다. 그런데 지금 잘 안 되고 있습니다. 안될 뿐만 아니라 업무를 일부에서는 줄여가지만 새로 생기는 업무가 더 많이 늘어나기 때문에 부담이 가고 있습니다. 그래서 저는 이것을 바꾸려면 우리나라 대한민국 전체의 행정시스템을 바꿔야지 부분적으로 손대 가지고 애써봐야 표시가 안 난다 이런 생각을 하고 고민을 했는데, 얼마전 어떤 신문에서 보니까 미국에서도 그동안에는 없었던 교원업무가 증가해서 되겠느냐 해 가지고 교원업무 감소하는 법을 정하자 하는 논의가 일어나는 것을 봤습니다.

그래서 이것에 대해서 모르는 척하고 가만히 있으면 더 어려워지고, 이런 연구

팀이라도 해서 기초자료라도 자꾸 조사해 나가는 것이 의미가 있다, 이래 생각합니다.

● 서수웅 위원

참고하겠습니다.

그 다음에 163쪽 보겠습니다.

아까 김부웅 위원님이 질의하신 중복되는 것은 빼고요, 그 비정규직 인건비에서 4번 퇴직금 문제입니다. 그 퇴직금 산정은 우리가 보통 상식적으로 알고 있는 방식은 1년에 30일분 이상의 평균임금과 비교해 볼 때 이거 퇴직금 책정이 과다하지 않는가 하는 이런 생각이 드는데 설명 좀 해 주시겠습니까?

● 초등교육과장 김주환

초등교육과장 김주환입니다.

위원님이 지적하신 퇴직금은 지금 현재는 임시로 고용을 해서 내년 2월까지는 그게 계산이 안돼 있습니다. 그런데 지난 9월에 정수로 승인을 받아서 지금까지 지급 못한 것을 내년 연말에 같이 지급하는 겁니다.

● 서수웅 위원

알겠습니다. 그런 내용은 안 나타나니까 모르겠더라고요.

그 다음에 166쪽입니다.

2번 직무연수에서 나항에 교육행정지도자 과정입니다. 이것을 행정지도자 과정을 연수를 받으면, 저 젊었을 때부터 거

기 갔다운 사람은 대개 교육장 되더라, 이런 생각을 많이 하던 과정이라서 여기 연수대상으로 지명된 사람도 영광이고 축하도 많이 받는 건데 이상한 차이가 발견됐어요. 지도자과정 연수비를 보니까 초등은 2,235만원이고, 중등은 273쪽에 있는데 2,258만원으로 계상됐고, 연수일도 보니까 초등은 85일, 중등은 98일, 13일 차이가 나고요, 연수경비로 보면 초등은 650만원, 중등은 590만원이거든요. 이렇게 차이가 나는 이유가, 똑같은 교육행정지도자 과정인데 왜 그런지 궁금하더라구요.

● 초등교육과장 김주환

초등교육과장 김주환입니다.

중등에 차이나는 것은 제가 깊이 조사를 안 해서 관심을 못 가져서 분석을 못했습니다만 초등은 금년도에 교육부에 납부한 것을 가지고서 예산을 세웠습니다.

● 서수웅 위원

중등도 그렇게 세운 거 아닐까요? 중등은 어때요. 그런데 왜 이렇게 차이가 나지? 누구 아시는 분 없어요? 똑같은 지도자연수과정인데 왜 이리 차이가 나요? 지금 시간이 없으니까요 양 과장님, 알아보는 대로 저한테 궁금증을 해소해 주길 바라구요, 한 가지 거기 관련해서 묻겠습니다. 이런 연수과정은 3개월짜리인데 3개월 동안이면 사실 한 학기가 거의 다

교장이 학교를 비우게 되는데 정말로 꼭 필요한 사람을 보내서 우리 충북교육의 지도자로서 활용할 수 있기 때문에 보내야 된다면 되지만, 지금까지 본다면 거기 갔다온 사람들이 그냥 다 학교에서 있는 겁니다, 학교에서. 그렇게 하면서까지 학교관리를 비우면서까지 그렇게 해야될지, 그 양반들이 연수를 갔을 때 학교관리상의 문제점이 없었는지 답변 부탁드립니다.

● **초등교육과장 김주환**

초등교육과장 김주환입니다.

교육현장의 행정인력이나 지도자과정을 미리 양성해서 교육현장을 돕고, 또 새로운 지도자를 양성하는 연수과정이라고 생각합니다.

위원님께서 지적하신 대로 장기간 학교 공백이 있는 것도 사실이지만 최근에는 이 연수과정이 월요일 오후부터 금요일 오전까지만 진행이 되기 때문에 해당 학교 교장선생님들이 토요일이나 일요일 와서 그 동안에 경과 업무를 잘 파악하고, 또 응급 시 학교장과의 연락으로 지금까지는 큰 문제없이 학교가 진행이 된 것으로 알고 있고, 앞으로도 그런 쪽에 저희들도 관심을 갖고 장학활동 및 학교경영에 관심을 갖겠습니다.

고맙습니다.

● **중등교육과장 하재성**

중등 과장입니다.

또 뿐만 아니라 원격연수도 있고요 그 기간 중에, 원격연수도 있고, 재택연수 과정도 또 있습니다. 그러니까 순전히 계속 가서 있는 것은 아니고 중간중간 내려올 수 있기 때문에, 그렇게 되고 교장직 무대리를 지정을 하니까.

● **서수웅 위원**

거기 첨언해서 한 가지 우리 같이 고민 하자는 말씀을 드리고 싶은 게, 아까도 말씀드렸지만 거기 갔다온 사람은 충북교육의 큰 행정가로서 뭔가 해 보겠다는 큰 기대를 가지고 있고, 뽑아서 보낼 때 다른 사람들도 부러워하는 면도 있습니다, 솔직히. 그런데 갔다 와서 그냥 정년퇴임 하시는 분들의 숫자가 늘어남으로 해서 그게 과연 필요한 거냐라는 이런 일선의 이해가 있다는 것을 참고로 전해 드리니까, 앞으로 교육감님이 그런 선발을 하실 때 교육감님께 그런 말씀을 드렸으면 좋겠습니다. 전해 주시기 바랍니다.

● **중등교육과장 하재성**

예, 전하겠습니다.

● **서수웅 위원**

그 다음에 184쪽이 되겠습니다.

초등교원 인사관리 라에 작은 괄호 2번 질환교원심의위원회 수당이라는 게 있는데 질환교원이라 하면 어떤 사람을 얘기하며, 또 7만원씩 4명이 8회의 위원회를

해야 되는데 이런 위원회가 지금까지 필요했으며, 이 8회씩 예산을 세워야 했던 이유를 설명해 주시기 바랍니다.

● **초등교육과장 김주환**

초등교육과장 김주환입니다.

우선 교육현장에서 병이나 질환, 기타 사고, 특히 질환, 교육현장을 맡을 수 없는 문제의 건강이라든가 뭐 정신적인 건강, 이런 쪽으로 해서 문제가 되는 수가 있습니다. 그래서 그런 것을 교육청 임의대로 할 수 있는 것이 아니고 그것에 대한 위원회를 조직을 해서 그러한 사안이 있을 때마다 했습니다. 그런데 이것은 언제 몇 번 일어날지 모르고 특별한 일이 없기 때문에 여유있게 저희들이 예산을 수립해왔습니다.

● **서수웅 위원**

전년도에 몇 회 했는지.

● **초등교육과장 김주환**

금년도에는 한 적이 없습니다.

● **서수웅 위원**

그렇다면 8회씩 세운다면 조금 과한 게 아닌가 싶네요. 한 2,3회 정도 해 놓고 하면 안 되겠습니까?

● **초등교육과장 김주환**

저희들 여유있게 해 놓는다고 해 놔줍니다.

● **위원장 김병우**

금년도가 아니라 저한테 지난번에 행감

때 제출된 자료에는 구성 이후로 한 번도 한 적이 없다고 나왔던데요.

● **서수웅 위원**

질환교원심의위원회가요?

● **기획관리과장 김장한**

질환심의위원회가 작년에.....

● **위원장 김병우**

처음 생겼어요? 2006년도 말에?

● **서수웅 위원**

2006년도, 2007년도 아직 없었습니까?

● **초등교육과장 김주환**

예

● **서수웅 위원**

그 다음에 191쪽 되겠습니다.

190쪽부터 4학년 사회과 탐구생활 자료를 보니까 교과서 보급이 2,100부라면 4학년 학생이 2만 1,000명 정도 잡은 거죠?

● **초등교육과장 김주환**

현재 3학년.

● **서수웅 위원**

그러니까요. 그 다음에 우리들은 1학년도 2만 1,000부니까 그렇게 잡은 거고요.

● **초등교육과장 김주환**

내년도 들어올 취학 예정입니다.

● **서수웅 위원**

그런데 그 190쪽 맨 밑에 정보통신기술 교육교재 도서보급에 학생이 거기에 얼마로 잡혀 있느냐 하면 13만 300부라고 했

죠?

● 초등교육과장 김주환

예

● 서수웅 위원

이것은 초등학교 전부입니까?

● 초등교육과장 김주환

예, 1학년부터 6학년까지 전교생 및 교외생활지도서, 그리고 약간의 여유분까지 포함한 것입니다.

● 서수웅 위원

12만 1,000명 정도면 9,000부 정도가 여유가 있는데 좀 많이 책정되지 않았나, 여유분이. 그렇게 생각되는데.....

● 초등교육과장 김주환

저희들 현재 초등학교 백서를 가지고 그것을 기준으로 해서 세웠습니다.

● 서수웅 위원

그 다음에 191쪽으로 가세요, 초등학교 교육과정 편성운영 지침 수정 보완에서 이 교육과정이 나온 지가 벌써 몇 년 됐죠? 한 10여 년 안돼 겁니까? 그런데 이 편성지침을 이렇게 첫째 회나 둘째 회나 셋째 회나 비슷하게 이렇게 계속 예산을 운영해야 되는 건지. 특히 5번, 교육과정 위원회 심의수당을 그 교육과정심의를 안 해도 위에 보면 다른 기타 항목으로 보면 그 과정을 안 거쳐도 관참을 것 같은데 그것을 7만원씩 20명이 심의를 꼭 해야 될지 설명을 해 주시기 바랍니다.

● 초등교육과장 김주환

초등교육과장 김주환입니다.

교육과정 지금 나온 지 몇 년 지난 것은 다 알고 있는 사실인데 이것은 7차 교육과정이 교과과정이 변경될 때마다 세우는 예산입니다. 이것은 이번에 7차 교육과정에 준해서 세운 것이고요, 심의수당에 대해서는 저희들이 조례 3조 2항이 있는데 출석만 할 시는 공무원은 지급을 못합니다. 그러나 자료를 미리 배포하고 협의 검토 시는 지급을 하도록 되어 있어서 그 기준에 의해서 예산을 세운 겁니다.

● 서수웅 위원

아, 글썄 예산에 세웠으니까 아는데 진솔하게 얘기를 나누는 거예요. 뭐냐하면 7차 교육과정이 나온 지가 벌써 언제인데 교육과정 편성지침은 해마다 나가는 거 아닙니까.

● 초등교육과장 김주환

지금 말씀드렸듯이 7차 교육과정에 의해서 우리들은 1학년, 또 정보화사회, 또 지역화 사회 같은 것도 내년도에 변경이 돼서, 금년도에 변경이 돼서 다시 만듭니다. 내년도에 새로운 교과서를.

● 교육국장 김종근

교육국장 김종근 보완 말씀드리겠습니다.

2007년도에 교육과정이 많이 변경이 됐습니다. 그래서 새로 심의해야 되는 과정

에 있습니다.

● 서수웅 위원

그러면 교육과정위원회의 심의도 꼭 필요한 항목이다, 말씀하시는 겁니까?

● 초등교육과장 김주환

심의를 거쳐서 하게 돼 있기 때문에, 과정이요.

● 서수웅 위원

알았습니다.

그 다음에는 218쪽 되겠습니까.

거기 보면은 보조자원봉사자 훈련 해서 급량비가 전부 차이가 나요. 유치원 학급 보조 자원봉사자 훈련 급량비도 6,000원이고, 그 다음에 221쪽에 나와 있는 사립유치원 교원 연수 급량비는 2,500원으로 되어 있고요, 252쪽에 있는 아가모운동 자료제작 발표회 이런 것도 6,000원으로 돼 있어요. 그런데 이거 이외에 다른 급량비는 다 5,000원으로 되어 있는데 이렇게 차이가 나와 하는 이유가 있으면 설명해 주시기 바랍니다.

● 초등교육과장 김주환

예, 설명드리겠습니다.

자원봉사자에 대한 급량비는 자원봉사자는 유치원 학부모 중에서 자원봉사자를 모아서 1년에 한 번씩 연수를 시키는데 하루종일 합니다. 이 분들이 3일 동안, 그래서 급량비 5,000원, 간식비를 1,000원씩 주라는 지침이 있습니다. 그래서 그

1,000원을 간식비로 넣었는데 그것을 간식비라고 할 수 없기 때문에 급량비로 일괄해서 그냥 6,000원으로 한 것이고요, 유치원 교사 2,500원은 사립유치원의 요구가 사립유치원 선생님들은 일정이나 연수를 가도 정부나 또 자체에서 전혀 지원이 없습니다. 그래서 저희들이 많이는 지원을 못하고 사립유치원 선생님들이 연수기간 동안 점심값이라도 지원을 해 주라는 취지에서 2,500원씩 급량비를 적용한 것입니다, 연수기간 동안.

● 서수웅 위원

그럼 전체 급량비가 아니고 급량비 일부를 지원해 준다고 보면 되겠습니까?

● 초등교육과장 김주환

연수기간만요.

● 서수웅 위원

글쎄요

● 초등교육과장 김주환

예

● 서수웅 위원

그래요. 이해를 했고요, 그 다음에 244쪽 되겠습니까. 방과후 학교 지원센터 운영에서 가 인건비에 1번 사회복지사 또 사무보조원, 이게 150만원 곱하기 10월로, 10달로 계상을 했는데 이게 연중 계속되는 사업일 것 같은데 어떻게 10개월로 편성했죠?

● 초등교육과장 김주환

초등교육과장 김주환입니다.

이 사회복지사하고 사무보조원이 2008년 2월까지만 한시적으로 고용이 되어 있는 인원이기 때문에 10개월로 편성을 했습니다.

● 서수웅 위원

예, 알겠습니다.

그 다음에는 283쪽 되겠습니까.

1가 매뉴얼 발간 반괄호 1번입니다. 교원능력개발 평가편람이라고 되어 있는데, 이게 무슨 매뉴얼인지 이해가 잘 안가는데 설명해 주시기 바랍니다. 구체적으로 무엇을 발간한다는 것인지.

● 중등교육과장 하재성

중등 과장 하재성입니다.

금년 5월 25일인가 그때 교육공무원 승진규정이 개정됐습니다. 그때 이제 각종 가산점, 연수성적, 교감자격 연수대상자 선발을 위한 인사자료 작성의 용이성을 제공하기 위해서 변화 내용을 도내 전 교원에게 안내하는 그런 편람, 그것의 작성입니다.

● 서수웅 위원

500부면 대상을 누구로, 학교에?

● 중등교육과장 하재성

예, 학교로.

● 서수웅 위원

예, 알겠습니다.

그 다음에 353쪽 되겠습니까.

학생스타리더십 함양에서 거기 1번 가에 보면 교재가 250부고 기념품도 250명이고 그러니까 250명이 아마 대상인 것으로 이해가 됩니다. 그런데 숙식 인원을 그 밑에 급식하고 숙박하는 인원을 보면 210명인데 40명씩 차이가 나게 한 그런 이유가 될까요?

● 중등교육과장 하재성

중등 과장 하재성입니다.

교재 및 기념품이 250부인데 이것은 왜 그러냐 하면 전국 시·도교육청, 그리고 지역교육청에 장학자료로다 배부 예정이고, 기념품 여분은 강사, 지역청 인솔자 뭐 장학사, 임해수련 관계자, 이런 사람들 하나씩 줘야 되니까.

● 서수웅 위원

그 정도는 여유를 뒀다 이해를 했는데 한 가지 이해 안가는 게 거기 교육기간은 2박3일이죠?

● 중등교육과장 하재성

예

● 서수웅 위원

그런데 인솔여비는 6일로 책정이 됐다 말이에요.

● 중등교육과장 하재성

이게 뭐 제가 말씀을 드려야 되겠는데요, 인솔여비가 6일인 이유는 왜 그러냐 하면 학생스타리더십 사업 전에 강사 섭외도 해야 되고, 또 교재도 개발해야 되

고, 또 임해수련원 관계자하고 협의하고 프로그램 개발이나 프로그램 운영, 그런 중에 발생할 수 있는 안전사고, 이런 것을 어떻게 표시할 수가 없습니다. 그래서 그것을 거기에 대비해서 계상하는 것입니다. 생활지도도 있고요.

● 서수웅 위원

그렇다면 산출기초에다가 뭐 사전 뭐라든지 이렇게 해서 했으면 좋는데 이렇게 해 놓으면 아마 누가 봐도 이것은 아니다 싶은데, 그러면 이 예산은 지금 설명하신 그런 내용에서 필요하다?

● 중등교육과장 하재성

예

● 서수웅 위원

그렇다면 그 산출기초를 명세를 다시 해 주는 걸로.

● 중등교육과장 하재성

예, 추후에 하겠습니다.

● 서수웅 위원

제가 이렇게 지적한 걸로 해서 수정해 주시기 바랍니다.

● 중등교육과장 하재성

예

● 서수웅 위원

그 다음에 374쪽 되겠습니다.

이게 이해는 갑니다. 교육감님 해외에서 합의된 것으로 알고 있고, 2008년부터 시행하는 새로운 사업인데 중학교 학업성

취도 평가가 그렇게 해서 시작한 것은 알고 있지만, 그 시행시기가 언제인지, 어떤 방법으로 하는 건지 간단하게 설명해 주시기 바랍니다.

● 중등교육과장 하재성

중등 과장 하재성입니다.

시행 시기는 진단평가는 2008년 3월 6일 시행할 예정이고요, 그리고 학업성취도 평가는 중학교 1,2학년은 2008년 12월 23일, 그리고 3학년은 2008년 10월 29일에 실시할 예정입니다.

● 서수웅 위원

새 사업이지만 의욕적으로 하는 게 아니라 전국적으로 똑같이 하는 거죠?

● 중등교육과장 하재성

그렇습니다.

● 서수웅 위원

그 다음에 380쪽입니다.

고등학교 입시관리에서 2번 고입전형위원회 운영 나항에 반괄호 3번 심의위원 업무추진 항목이 있죠?

● 중등교육과장 하재성

예

● 서수웅 위원

혹시 전년에 이거 한 실적이 있습니까?

● 중등교육과장 하재성

고입전형위원회, 있습니다.

● 서수웅 위원

했어요?

● **중등교육과장 하재성**

예, 했습니다.

● **서수웅 위원**

여기에 나와 있는 대로 10명이 다섯 번 했습니까?

● **중등교육과장 하재성**

그 숫자는 제가 기억을 잘 못하겠습니다.

● **서수웅 위원**

그런데 이것도 꼭 필요해서 했다고 말씀하시겠지만 우리가 이렇게 볼 때는 이런 심의가 꼭 필요한가, 이런 의혹이 줄가는데 어떻게 생각하세요.

● **중등교육과장 하재성**

필요하다고 생각합니다.

● **서수웅 위원**

10명이 5회쯤.

● **중등교육과장 하재성**

예

● **서수웅 위원**

다시 한번 생각해 보도록 하겠습니다.

그 다음에 454쪽입니다.

전문계고 창업제 운영과 관련해서인데요, 중심학교 지정을 750만원씩 3개교로 했잖아요. 그래서 2,250만원을 계상했는데 그 앞에 설명자료에 보면 청주농고하고 충주농고 2개 학교만 명시가 됐거든요.

● **과학산업교육과 과학교육담당 신철환**

그것은 앞에 인터넷고등학교가 빠졌습니다.

● **서수웅 위원**

밑에 추진계획이요, 앞에.

● **과학산업교육과 과학교육담당 신철환**

학교가요 2개교가 아니라 3개교로 되어 있는 겁니다.

● **서수웅 위원**

그런데 글썽 중심학교는 2개만 써 있잖아요, 지금.

● **과학산업교육과 과학교육담당 신철환**

인터넷고가 빠져 있습니다.

● **서수웅 위원**

충북인터넷요?

● **과학산업교육과 과학교육담당 신철환**

예

● **서수웅 위원**

그럼 그것도 수정해 주시기 바랍니다.

그 다음에 이제 정보화과장님께 묻겠습니다.

478쪽입니다.

정보화 과장님은 오전과 답변 시 보니까 간단명료하고 시원시원해서 좋은데 저도 짧게 묻겠습니다.

13번, ICT 활용 창의적 수업설계 원격 직무연수에 80만원입니까? 그 예산이 서 있는데, 이게 988쪽 2번에 보면 초·중등 ICT 활용 수업설계 원격연수라는 것이 또 돼 있거든요. 그런데 제목이 똑같은 거

보니까 혹시 중복이 아닌가 싶어서요. 확인해 주시겠습니까? 2권에 있어요. 988쪽.

● 교육정보화과장 최태호

그것은 직속기관에 있는 거 아닌가요?

● 서수웅 위원

그런데 글썽 단재에 있는데 제목이 똑같아서 중복이 된 거 아닌가 싶어요. 똑같은 걸 왜 여기서 하고 저기서 하고 할 필요가 있을까요?

● 교육정보화과장 최태호

이것은 원격연수가 아닌가요? 이쪽은 초등에서 하는 겁니다. 단재교육연수원에 서.

● 서수웅 위원

이것도 원격연수로 되어 있는데, 여기도. 제목이 똑같아요. 478쪽 제가 지금 묻는 쪽에 제목이 똑같잖아요.

● 교육정보화과장 최태호

예, 이것은 저희들이 단재에다가 재원 배분해 준 겁니다.

● 서수웅 위원

글썽, 그러니까 거기 있는 거랑 이거랑 중복된 거 아닌가 그 말이죠.

● 교육정보화과장 최태호

그렇습니다. 이것은 저희들이 지금 한 것은 갖고 있지만은 단재에서 예산을 세워서 한 겁니다. 저희들이 예산을 갖고만 있는 거죠. 자원을 그쪽으로 해 준 거죠.

● 서수웅 위원

아니 그런데 그쪽, 2권에도 예산이 서 있고, 여기도 서 있으니까 중복된 게 아닌가 그 말이에요.

● 교육정보화과장 최태호

다시 한번 알아보겠습니다.

● 서수웅 위원

그것 좀 살펴보고 계수조정 하기 전에 연락 좀 주시기 바랍니다.

● 교육정보화과장 최태호

예

● 서수웅 위원

그 다음에 523쪽입니다.

저소득층 자녀 교육 지원사업에서 PC나 소프트웨어 보급 인원은 2007년에 748명에서 2008년에 390명으로 38명이 감소가 되거든요. 그런데 예산은 변동이 없네요?

● 교육정보화과장 최태호

교육정보화과장 최태호입니다.

그것은 2007년도 지원실정을 당초예산에서 자체 재원으로 확보한 예산으로 지원한 390명은 2006년도 12월 15일에 국고 보조금으로다가 358명분이 배정되었습니다. 그래서 2007년도 1회 추경에 반영이 돼서 추가로 지원했기 때문에 390명분만 예산을 세운 겁니다.

● 서수웅 위원

안나오니까 이런 거 답답하잖아요.

이해를 했습니다.

그 다음에 637쪽입니다.

지방공무원 교육 훈련과 관련해서인데
요, 신규 임용 예정자 기본과정 여비 근
무지의 단가를 4만원으로 편성했는데 말
이죠 같은 조건에 초등교사와 중등교사의
경우는 5만 5,000원이거든요. 그 차이가
왜 나는 건지 설명해 주시기 바랍니다.

● 총무과장 김용환

총무과 김용환입니다.

저희 일반 행정직 신규임용자는 거의
도내에 한정돼 있기 때문에 4만원으로 했
고요, 교원들은 아마 전국적으로 신규임
용을 했기 때문에 5만 5,000원으로 이렇
게 한 것으로 알고 있습니다.

● 서수웅 위원

전국적으로 했어도 우리 교육청을 중심
으로 따진다면 같이 해 줘야지 일반직 공
무원이 불평 안 할까요?

● 총무과장 김용환

원래는 단가가 7만원인데 숙박 1일에
대해서 중등은 5만 5,000원을 적용해서
예산에 편성한 것 같습니다. 저희들은 도
내이기 때문에 4만원으로 하고요.

● 서수웅 위원

도내라는 확신이 있어요? 타 시·도도
올 수 있지.

● 기획관리과장 김장한

일반직은 도내로 제한을 하니까요.

● 서수웅 위원

아, 그러세요.

● 총무과장 김용환

근무지 내는 2만원이고 비숙박은 4만
원, 7만원인데 5만 5,000원으로 계상을
했습니다.

● 서수웅 위원

그런데 여기서 용어로 볼 때는 똑같이
근무지 외로 되어 있으니까 같아야 되지
않을까 하는 생각이 들어서 물어봤습니
다.

그 다음에 766쪽이 되겠습니다.

이것은 우리 문제로 같이 고민 좀 했으
면 좋겠다 싶어서 제가 지적을 하는 건데
요, 이 사학재정결함은 정말 문제가 많잖
아요. 해마다 이게 전년도에도 50억
6,347만 6,000원이나 전년도보다 이게 증
액이 됐고요, 운영재정결함도 5억 2,643
만 5,000원 증액됐는데 이런 거 다 불가
피한 사업이라는 거 인정을 해요. 그런데
이렇게 해마다 계속 늘어나는 것을 보곤
하다보면 결국 우리 교육재정이 열악해지
는 건데, 어떻게 사학들에게 자구 노력을
좀 경주할 수 있도록 대책을 세울 수 있
는 방법은 없는 건지 걱정을 해 봤으면
 좋겠습니다.

지금 당장 안 되겠습니만은 그런 생각
이 들어서 질의를 한번 드려봅니다.

● 기획관리국장 이장길

기획관리국장입니다.

우리 지금 교육정책이 공·사립의 구분이 사실상 운영면에 있어서는 구분이 명쾌하지 않습니다, 설립 주체는 구분이 되는데, 학생들을 똑같은 자녀들을 똑같은 방법에 의해서 배정을 하고, 납입금이나 입학금, 시험 같은 것은 공립하고 똑같이 지금 하기 때문에, 물론 수익자간의 형평을 맞추기 위해서 그렇게 하기 때문에 사립재원 쪽의 부족되는 부분을 국가에서 부담을 해주지 않을 수 없고, 그 다음에 법인에 수익용 기본재산을 이용해서 자체적으로 수익을 낼 수 있는 기반 자체가 설립 당시부터 주로 농토를 기본으로 한 기본 재산들이기 때문에 상당히 자구노력이 어려운 그런 실정에 있어서, 특히 올 같은 경우도, 사립학교 같은 경우에는 상업계열 같은 것을 전문계열로 분류하다보니 인문계보다 등록금이 낮아지고 이래하다보니까 거기 부족되는 부분을 전부다 이제 우리 공교육비에서 부담을 해줘야 되고 하는 그런 안타까움은 있습니다. 그러나 학생들 입장으로 보면은 공립학교를 다니나, 사립학교를 다니나 본인의 의사에 의해서 간 것이 아니기 때문에 설립 취지에는 맞지 않지만은 학생들 때문에 보내줘야 되고, 그 다음에 결함은 자꾸 증가돼서 사학재정의 자구 노력이 있어야 됩니다만은 수없이 강조하고 한다 하더라도 획기적으로 무슨 문제점이 나올 것 같

지는 않을 그런 어려움이 있습니다.

● 서수웅 위원

어제 그저께 김병우 위원과 사립학교자모대표하고 식사를 같이 할 기회가 있었는데, 그네들은 그네들 불만이 뭐냐면 공립에 차별받고 있다고 교육감님한테 가서 말씀해 달라고 막 얘기를 하는 거예요. 이런저런 문제점이 공존하는데 같이 한번 계속 걱정해야 할 문제인 것 같습니다. 우리측, 그쪽 입장이 서로 다르기 때문에 그런 것 같습니다.

한 가지만 더 묻겠습니다.

간단한 건데요, 852쪽입니다.

상당고등학교 방수 예산 문제인데요, 이게 '97년 3월 1일날 개교를 했으니까 얼마 되지도 않은 학교인데 방수공사를 1억 8,138만원이나 계상을 한다고 그러면 그 방수가 내용연수가 그렇게 짧아도 되는 거며, 이 학교가 어떤 상황이길래 이렇게 투자를 해야 되는지 학교 현황을 설명해 주시기 바랍니다.

● 시설과장 안세열

시설과장 안세열입니다.

일반적으로 학교 건물이 여러 해 걸쳐서 나눠서 짓다보니까 결함이 발생해서 누수가 되는 경우가 많이 있습니다. 상당고등학교 지붕이, 이어서 진 부분이 2002년도에 교실 이어서 진 부분입니다.

● 서수웅 위원

이어서 진 부분이에요?

● 시설과장 안세열

예. 또 지하에 배관이라든가 이런 걸 위해서 피트를 만들어 놓은 부분이 있습니다. 그 부분이 누수가 돼서 식당으로 물이 침투하고 있습니다. 왜냐하면 상당 고등학교는 식당이 지하에 있습니다. 그렇기 때문에 급식환경이 열악하고 그래서 지하에 스며드는, 방수공사를 하기 위해서 좀 불가피하게 됐습니다.

● 서수웅 위원

천장이 아니라 지하입니까?

● 시설과장 안세열

예

● 서수웅 위원

예, 알겠습니다.

이상 마치겠습니다.

수고하셨습니다.

● 위원장 김병우

서수웅 위원님 수고하셨습니다.

다음은 이상일 위원님 질의하여 주시기 바랍니다.

● 간사 이상일

이상일 위원입니다.

그 짧은 시간에 이 방대한 예산편성 하시느라고 고생들 많이 하셨습니다.

저도 꽤 오랫동안 예산을 다뤄봤는데 금년처럼 이렇게 힘들고 보기 어려운 일이 처음이었습니다.

그래서 제가 질문드리는 것은 확신이 안서는 것도 있고, 또 내용을 모르는 것도 있고 해서 몇 가지 질의드리도록 하겠습니다.

먼저 44쪽에 임대료 수입에 대해서 질문드리겠습니다.

우리 예산 구성 비율을 보면 전체 95% 정도가 국고수입이고, 우리 자체 수입이 3%밖에 안 되는데, 그중에서 임대료 수입 중에 토지임대료 수입이 올해는 대폭 줄었네요. 2007년도에 2억 135만 1,000원이었는데 금년도에는 이렇게 대폭 줄은 이유가 어디에 있는지 설명해 주시기 바랍니다.

● 학교운영지원과장 신용건

학교운영지원과장 신용건입니다.

그 토지 줄은 것이 충주시 금통초 당초 설립예정부지 임대를 줬었는데 그게 임대료가 끝나는 바람에 거기에서의 차액이 1억 8,800만원입니다, 그게 줄어서. 임대료는 작년과 대동소이한데 그게 줄어서.

● 간사 이상일

학교부지에 건본 아파트 지었던 그거 임대료 줄어들었기 때문에 그렇죠?

● 학교운영지원과장 신용건

예

● 간사 이상일

예, 알겠습니다.

두 번째, 63쪽에 순세계잉여금에 대해

서 질문드리겠습니다.

순세계잉여금은 충청북도교육비특별회계 세출결산 추계액 총계표 뒤에 1450쪽에 보면 154억 4,097만 6,000원으로 계상돼 있습니다. 그런데 2006년도 결산액이 809억 188만 4,000원, 2005년도 결산액이 308억 3,141만 7,000원, 이렇게 되었을 때 결산추계액에 대한 검토가 한번 더 필요하지 않을까 하는 생각에 대해서 질의를 드립니다.

● 기획관리국장 이장길

기획관리국장입니다.

지금 지적을 잘해 주셨는데요 순세계잉여금을 결산 전까지는 정확히 산출하기는 조금 어렵고요, 다만 과거 3년 동안의 평균을 잡아서 예산을 세우라는 또 상부로부터의 지침도 있습니다. 그러나 지금 아직 2개월이라는 사업기간이 남아 있기 때문에 이것은 저희들이 정확한 숫자는 추경에서 반영하도록 하는데요, 지금 154억 정도 됐는데 아마 저희들이 추정하기는 600억에서 한 800억 정도로 순세계잉여금이 떨어지지 않겠는가 이런 생각을 해봅니다. 그러나 저희들이 추경에서 조정을 하겠습니다.

● 감사 이상일

결국은 이것이 명년도 추경 재원으로 쓰여지는 거 아니겠습니까?

● 기획관리국장 이장길

그렇습니다.

● 기획관리과장 김장한

기획관리과장 김장한입니다.

지금 저희들이 일반회계 토지매입비 전입금 세워놓은 것이 127억 있고요, 또 기채로 컴퓨터하고 급식시설 해서 당초에 170억 세운 게 있습니다. 실제적으로 기채를 안하고 전입금을 못 받게 되면은 이쪽 불용액 거기서 메꿔야 되기 때문에 한 300억 정도는 메꿔야 될 재원이 나와서 내년도 이월금은 금년도보다 형편은 좋지 않으리라고 생각합니다.

● 감사 이상일

그러면 2006년도 809억보다는 하향될 걸로.....

● 기획관리과장 김장한

한 300억 정도로 보면 됩니다.

● 감사 이상일

예, 알겠습니다.

혁신복지담당관실 질문드리겠습니다.

124쪽 125쪽에, 거기 124쪽입니다. 거기 청주교육청에 프로젝트 조정자 비정규직 보수 6개월분 1,557만 4,000원이 계상이 돼 있죠. 그리고 나에 지역사회교육전문가 비정규직 보수로 1,235만원 계상되어 있습니다. 그런데 그 밑에 퇴직금을 보니까 근로자 퇴직급여 보장법에 보면은 1년 이상 근무한 자에 대해서 30일분 이상 하도록 되어 있는데 1의 경우는 95만

6,000원, 2007년도분에 72만 5,000원, 2008년도분 73만 7,000원 계상되어 있는데, 이 비정규직 임용기간에 대해서 설명을 해 주셨으면 좋겠습니다.

● **혁신복지담당관 연희지**

혁신복지담당관 연희지입니다.

그 프로젝트 조정자는요 임용일자가 2006년 11월 16일자입니다. 또 지역사회전문가는 2007년 6월 28일자 임용이 되겠습니다. 그래서 내년에는 1년이 넘기 때문에 퇴직적립금을 예산에 반영을 해야 됩니다.

● **간사 이상일**

알겠습니다.

교육국 초등교육과 217쪽, 학습보조자원봉사자 훈련에서 그 중간쯤 보면 유아-여성중고령자자원봉사자 사업비로 1억 4,749만원이 계상이 됐는데, 이게 과장님, 신규사업이죠?

● **초등교육과장 김주환**

초등교육과장 김주환입니다.

이 사업은 전년도에 성립전 예산 특별교부금으로 시작된 사업입니다. 이 사업은 유치원에 여성 중고령자를 고용해서 유치원의 원아들에게 이야기를 해 주는 등 보육활동을 돕기 위해서 하는 사업입니다. 신규사업은 아니고 전년도에는 특별교부금으로 이루어진 사업인데 금년도에는 이것을 지방사업으로 이전이 돼서

새로 성립한 예산입니다.

● **간사 이상일**

그래도 그 예산편성에 보면 전년도 예산액이 아무것도 없어서 신규사업으로 제가 착각을 했습니다.

아까도 다른 위원님들께서 말씀을 해주셨지만 그런 것은 그렇게 좀 다음에 표시를 해 주시기를 부탁드립니다, 역시 초등교육과 특수교육 방과후 교육지원활동, 227쪽입니다. 거기 중간에 보편은 4번 지역 방과후 프로그램 운영 해서 1억 1,000이 계상이 되어 있습니다. 그 사업내용을 간략하게 설명해 주시고, 이게 지역교육청별로도 특수교육 지원센터가 있는 것 같은데 통합해서 운영할 수 있는 방법은 없는지 과장님의 견해를 말씀해 주시기 바랍니다.

● **초등교육과장 김주환**

초등교육과장 김주환입니다.

지금 위원님께서 말씀하신 대로, 그리고 전체적으로 말씀드린 거지만 이것도 전년도에 특별교부금 사업으로 다 시행했던 사업입니다. 특수학교하고 특수학급에 대상으로 시행되는 방과후 사업으로써 지역교육청마다 이게 분리되어 있는데, 이게 지역교육청마다 하는 이유는 특수학생이 있는 작은 학교, 많아야 3명 내지 4명, 적게는 1,2명 있는 학교는 그 학교 자체에서 프로그램을 운영할 수가 없습니

다. 그래서 특수 자모님들의 요청이 지역 교육청 단위로라도 방과후 학교를 구성해 달라, 그러면 거기서 할 수 있지 않겠느냐 해서 지역교육청 나름대로 특수학생들에 대한 방과후 학교 강좌를 개설합니다. 그래서 학교마다 와서 거기서 하고 있는 프로그램이고요, 말씀하신 치료센터하고는 하는 일이나 전반적으로 다르기 때문에 통합해서 할 수 없는 여건입니다.

● **간사 이상일**

알겠습니다.

중등교육과 학교폭력예방 및 생활지도, 358쪽입니다.

이것은 아까 다른 위원님들께서도 학교 폭력에 관해서 많이 짚었기 때문에 저는 한 가지만 말씀을 드리겠습니다.

그 예산을 보면은 2007년도 예산보다 2008년도 예산이 1억 9,768만원 증액됐죠? 아주 많이 증액됐습니다. 그런데 지난 23일 국감에서 어떤 질의가 나왔었느냐 하면 충북의 학생비율은 전국의 3.1%인데 도내 학교폭력 가해자는 전국의 5.7%라고 지적을 한 의원님이 계셨던 것으로 알고 있습니다. 이렇게 봐서 우리가 그동안 청풍명월, 선비의 고장 이렇게 해서 인성교육 같은 것을 잘 시켰다고 생각을 하는데 이렇게 전국 학생수보다 폭력 비율이 높은 거는 우리 모두가 참 반성을 하고 해야 되지 않을까. 이거에 대한 어

떤 대책이 있어야 되지 않겠습니까.

● **중등교육과장 하재성**

중등교육과장 하재성입니다.

지금 위원님께서 말씀하신 것이 심히 우려되는 내용인데요, 이제 그것을 제가 솔직히 말씀드리면 저희가 좀 너무 솔직했다고 그럴까요. 예를 들면 학교에서 자그마한 사고 보고가 올라오면 어떤 것은 목살하는 것도 있어야 되고 그런데 그 숫자를 전부 다 그대로 올리니까 너무 솔직한 게 죄인 것 같습니다.

죄송합니다, 그런 말씀드려서.

그런데 저희도 특단의 여러 가지 사업을 하는데 그중에 저희가 중요하다고 생각하는 것은 우선 저희 학교에서도 교육을 잘해야 되겠지만 이제는 눈을 학부모 쪽으로 돌려야 된다고 생각합니다.

이게 부부가 다 직장에 나가고, 또 사회에는 아이들이 별로 좋지 않은 영향을 줄 그런 시설들이 많고, 또 적당히 놀 장소나 기회도 별로 없고, 이런 데서 오는 거고, 이런 영상물도 전부 폭력 수준에 있는 것들이 상당히 많습니다. 접근하는 것도 쉽고요. 그래 그런 것들을 차단하는 것은 비록 학교에만 맡길 것이 아니라 이제는 학부모 쪽에 눈을 돌려야 된다 하는 그런 생각을 해서 학부모 연수비를 저희가 내년엔 2,296만원 정도 증액을 했습니다. 그것도 있고, 또 배움터 지킴이 사업

이 이제 한 1억 6,260만원 증액 편성되고, 또 생활지도위원회비가 1,462만원 정도 증액되고, 그래서 예산이 대폭 증액됐습니다.

● **간사 이상일**

하여튼 우리 과장님 말씀대로 이것은 학교만의 문제는 아닙니다. 그래서 우리 배움터지킴이도 하고 그러는데 작년에 총주여상에서도 학생 하나가 폭력에 시달리다 자살을 하고 해서 지역사회에 상당히 물의를 일으켰는데, 하여튼 우리가 예산이 이렇게 증액되는 것만큼 내년에는 이런 폭력 학생수가 아주 줄어들 수 있도록 해 주시기를 부탁을 드리겠습니다.

● **중등교육과장 하재성**

예, 노력하겠습니다.

● **간사 이상일**

그 다음에 교육정보화과에 대해서 질문 드리겠습니다.

471쪽 교원정보화 연수, 거기 보니까 2007년도 예산이 8,887만 5,000원, 2008년도 예산이 1억 622만 6,000원 그래서 많이 증액이 됐어요. 그런데 전년도 대비 증감사유가 ICT 활용 우수 교원 국외연수 인원증가에 따른 여비 증액, 그래 왔어요. 그런데 그 위에 보면 사업실적 계획에 2007년도 추진실적에 국외연수 5명, 우수 교원 국외연수 5명, 또 2008년도 추진도 보면 ICT 활용 우수 교원 국외연수

5명, 인원은 2007년과 2008년이 같은 것 같은데 1,738만 5,000원이 이렇게 대폭 증액된 사유를 설명해 주시기 바랍니다.

● **교육정보화과장 최태호**

교육정보화과장 최태호입니다.

교육부 지침에 의해서 연수 대상자를 20명으로 올렸으나 예산이 삭감돼서 5명으로 해 났는데 그 증감사유는 오기, 잘못됐습니다. 죄송합니다.

● **간사 이상일**

그럼 이것은 삭감을 해도 되는 겁니까? 인상분 만큼은.

● **교육정보화과장 최태호**

아니에요. 나머지는 제가 말씀을 드리겠습니다.

지금 강사수당이, 그 인상분은 강사수당입니다. 작년에는 특별강사가 10만원이었는데 20만원으로 됐고, 초과했을 때 5만원 했을 때 7만원, 일반강사는 7만원에서 10만원, 3만원에서 5만원, 저희들은 기타 강사인데 5만원에서 7만원, 40%가 증감됐고요, 초과할 때는 2만원에서 3만원, 50%가 증감이 됐습니다. 그래서 전체에서 강사비가 19.6%가 증액이 됐습니다. 이것은 강사비 증액입니다.

● **간사 이상일**

그러니까 인원증가에 따른 여비증액이 아니고?

● **교육정보화과장 최태호**

예, 그렇습니다.

그것은 작년하고 똑같이 다섯 명입니다. 그 밑에 쓴 것은 잘못 쓴 겁니다.

● **간사 이상일**

그러면 이것을, 증감사유를 정정하셔야죠.

● **교육정보화과장 최태호**

예, 알겠습니다.

죄송합니다.

● **간사 이상일**

그 다음에 교육정보화과 몇 가지 더 묻겠습니다.

교무업무시스템 운영, 530쪽 맨 밑에라, 거기에 학부모 서비스용 차트 소프트웨어 구입비로 1,045만원을 계상하였는데, 이 사업에 대한 구체적인 설명을 부탁드립니다.

● **교육정보화과장 최태호**

교육정보화과장 최태호입니다.

내자녀바로알기 인터넷 학부모서비스는 학교정보, 학생정보, 학부모상담 등 학교생활 정보를 인터넷으로 제공하는 서비스로 기존에 표 형식이 아닌 그래프 형식으로 제공하여 서비스 내용의 가속성 및 사용 편리성을 제고하고자 교육인적자원부에서 학부모 서비스용 차트 소프트웨어를 조달단가 계약으로 체결하여 시·도교육청에 구매 설치토록 했습니다. 학부모서비스용 차트 소프트웨어란 학생의 성적

등 각종 자료에 대한 분석 결과를 그래프, 즉 차트 형태로 제공할 수 있는 그래프입니다.

● **간사 이상일**

그럼 그게 55만원씩 19식, 그렇게 되어있는데.

● **교육정보화과장 최태호**

우리 교육청에서 필수 소요량은 나이스 웹서버에 4개씩 교무업무시스템 웹서버에 19식 총 23식이 필요한데, 2007년도에 나이스 4식을 구매를 했습니다. 그래서 2008년도에 교무업무시스템 필요 수량 19식을 도입할 계획입니다.

● **간사 이상일**

이것은 꼭 필요한 사업이죠?

● **교육정보화과장 최태호**

예, 그렇습니다.

● **간사 이상일**

알겠습니다.

그 다음에 평생교육체육과 전국소년체육대회에 대해서 말씀드리겠습니다.

601쪽입니다.

충청북도교육비특별회계 예산편성 메뉴얼이 옛날하고 어떻게 바뀌었나 궁금해서 어제 좀 자세히 들여다봤습니다.

작년하고 큰 차이는 없는 것 같은데 그냥 쪽 보다보니까 액수가 큰 것은 아닌데 중간에 단복 및 모자가 있습니다. 단복 및 모자가 있는데 여기 매뉴얼 67쪽에 용

품비 이래 가지고 모자, 유니폼, 운동복, 임원 단복, 그렇게 해서 5만원으로 표시가 되어 있어요. 운동복과 임원단복이. 그런데 여기에는 보니까 5만 5,000원으로 출전선수단복 5만 5,000원 750명, 맞죠? 그것을 설명해 주시기 바랍니다.

● 평생교육체육과장 이삼현

평생교육체육과장 이삼현입니다.

이것을 비교를 한다면 안 되겠지만 체육회에서 전국체전 나가는 단복하고 저희들 교육청에서 주관하는 소년체전하고의 단복하고 질 차이가 난다고 사람들이 여론이 항상 많습시다. 교육청에서 하는 것은 질이 낫다고 얘기합니다. 예를 들어서 스판이라고 늘어나는 기지, 탄력성 있는 거, 이런 것도 있길래 이번 체육회에서는 그런 것으로 좋은 것으로 했습니다. 그래서 저희들도 그 밸런스에 맞춰가지고 5,000원씩 상기한 것으로 이렇게 돼 있습니다.

● 간사 이상일

알겠습니다.

그 다음에 이제 총무과에 질문드리겠습니다.

644쪽에 공무원 맞춤형 복지 사업비가 전년에 비해서 7억 9,640만 1,000원, 감액됐네요.

● 총무과장 김용환

예, 감액됐습니다.

● 간사 이상일

감액된 사유를 설명해 주시기 바랍니다.

● 총무과장 김용환

총무과장 김용환입니다.

이게 감액된 사유는 2007년도, 그러니까 금년은 예산을 기획예산처가 정한 1인당 단가 64만 8,000원을 계상을 했는데요, 2008년도에는 금년에 그 집행한 실적으로 그 기관별로 단가를 다시 내서 계상을 했습니다. 그래서 작년도 단가가 좀 높은 듯 해서 7억 9,684만 1,000원을 감액해서 계상을 했습니다.

● 간사 이상일

그러니까 이게 단가의 차이지 공무원들에게 불이익이 가는 것은 아닙니까?

● 총무과장 김용환

예, 그렇습니다.

● 간사 이상일

그래요. 복지라는 게 향상돼야 되는데 어떻게 액수도 8억 가까이 깎이니까 공무원한테 불이익이 가는 건 아닌가 해서.

● 총무과장 김용환

금년도 집행 실적을 내년도 예산과 연계해서 편성을 한 것입니다.

● 간사 이상일

물가상승률 같은 건 안 넣고요?

● 총무과장 김용환

아니 그것은 아닙니다.

● **간사 이상일**

예, 알겠습니다.

시간이 없어서 두 가지만 더 질문을 하고 마치겠습니다.

학교운영지원과 결산관리 770쪽, 거기 중간에 보면은 복식회계 재무보고서 작성 그래가지고 1,516만원이 이제 신규사업으로 돼 있는데 이게 어떤 사업인지 설명해 주시기 바랍니다.

● **학교운영지원과장 신용건**

학교운영지원과장 신용건입니다.

재무보고서는 우리가 결산을 하는데 단식부기로 지금까지 하다가 복식부기로 하는 바람에 거기에 소요되는 예산입니다.

● **간사 이상일**

프로그램이나 이런 게 다 바뀌는 겁니까?

● **학교운영지원과장 신용건**

이제 컴퓨터로 하기 때문에 다 바뀌는데 그 내용은 이제 우리 재무보고서 인쇄비하고 여러 가지 거기에 따른 특근도 해야 되고 해서 전체가 그 액수 나온 겁니다.

● **간사 이상일**

용역도 줘야 되고.

● **학교운영지원과장 신용건**

예

● **간사 이상일**

그래 이런 용역은 대개 어디다 줍니까?

우리 자체로 하는 겁니까, 어디 재무보고서 작성 자문 용역을.....

● **기획관리국장 이장길**

기획관리국장입니다.

본래 복식부기는 단식부기와 달라가지고 물량의 흐름까지를 전부 결과에 나와야 되기 때문에 전문 회계사들한테 회계 보고를 거의 붙이게 돼 있습니다. 저희들도 이제 전문기관인 회계사 쪽에 자문을 받아서, 그쪽에 용역을 줘서 회계처리가 잘돼 있는가, 그 보고서를 붙여서 의회에 제출할 그런 계획으로 있습니다.

● **간사 이상일**

여기 용역비가 1,000만원이 들어가 있길래 그래서 질문을 드렸습니다.

마지막으로 한 가지만 더 질문드리겠습니다.

기획관리국 시설과에 870쪽 지역교육청 시설에서 보은교육청의 경우 그 청소년 상담센터 건립비로 1억원을 계상했습니다.

청소년 센터 건립이 뭐에 필요한 거고, 건립해야 되는 사유를 설명해 주셨으면 좋겠습니다.

● **시설과장 안세열**

시설과장 안세열입니다.

보은교육청 청소년 상담센터는 보은군 내의 학생들이 상담 받을 수 있는 전문기관이 없어서 청소년상담센터를 건립해서

청소년들의 상담 기회를 제공하기 위해서 하는 겁니다.

위치는 보은읍 삼산리 176-14번지에 66㎡를 건축해서.....

● **간사 이상일**

땅은 구입해야 되는 겁니까, 우리 학교 용지입니까?

● **시설과장 안세열**

학교 사택부지입니다.

● **간사 이상일**

그걸 수리해 가지고, 그러면 여기 상담 교사들이 가서 상담하는 센터로 쓰려고요?

● **시설과장 안세열**

그렇게 하는 것으로 알고 있습니다.

● **간사 이상일**

이런 것을 할 때는 잘 검토를 하셔서 이것이 해 놓고서 활용이 잘 안 된다든지 하는 일이 없도록 잘 검토해 주시기 바랍니다.

● **시설과장 안세열**

예, 알겠습니다.

● **간사 이상일**

이상 본 위원 질문 마치겠습니다.

● **위원장 김병우**

이상일 위원님 수고하셨습니다.

회의를 속개한 지 1시간 10분이 경과했습니다.

10분간 정회하고자 합니다.

정회를 선포합니다.

(16시 22분 정회)

(16시 30분 속개)

● **위원장 김병우**

의석을 정돈해 주시기 바랍니다.

회의 속개를 선포합니다.

이어서 정무 위원님 질의하여 주시기 바랍니다.

● **정무 위원**

정무 교육위원입니다.

연 이은 감사와 예산심의 준비 등으로 노고가 많으신 관계관 여러분에게 감사의 말씀을 드립니다.

제 나름대로 준비를 했지만 앞에서 위원들께서 말씀을 많이 하셨기 때문에 중복된 것은 빼고 중복되지 않는 것만 말씀을 드리겠습니다.

예산안 38쪽 기숙사 및 급식에 대해서 말씀드리겠습니다.

세입내역을 보면 충청북도학생수련원에서, 또 학생외국어교육원, 두 군데서 수입이 있는데 이 예산을 보니까 학생종합수련원을 이용한 급식비가 전년도 대비 41.9%인 1억 3,480만원이 감액되었습니다. 그래서 1억 3,480만원이 감액되고 1억 8,690만원으로 편성돼 있는데 급식비가 줄어든 것은 이용자가 줄었다는 건데, 제가 듣기에는 학생종합수련원을 이용하려면 수개월 전부터 미리 예약을 해서 신

청을 해야 사용이 가능한 것으로 알고 있는데 이에 비해서 이용자가 줄었다고 하는 것은 어떤 이유인지 설명해 주시기 바랍니다.

● 학교운영지원과장 신용건

학교운영지원과장 신용건입니다.

학생수련원 이용자 급식비가 감소한 사유는 학생종합수련원 대천 수련시설이 해양체험활동 기수 조정으로 이용인원이 감소 6,820명이 감소됐습니다. 2박3일 과정 참가자의 식사수를 7식에서 6식으로 1식을 줄이는 바람에 감소가 됐습니다. 기수 조정은 성수기와 기후 등을 고려해서 수련에 적합한 시기로 이용 희망 학교가 줄어든 것이 아니고 시기를 조정해서 줄인 것입니다. 그렇게 하고 급식수 조정은 6식 또는 7식을 학교별로 선택해서 실시하고 있으나 일용직 고용 등의 문제점 등을 감안해서 6식으로 일괄 조종하는 바람에 감된 겁니다.

● 정무 위원

외국어교육원은 조금밖에 안 줄어서 이 해가 되는데 학생종합수련원이 41.9%, 이렇게 많은 액수가 줄었다는 데에 대해서는 조금 제 나름대로는 거기에 대해서 이해가 안됩니다.

● 기획관리국장 이장길

기획관리국장입니다.

그 부분은 저희들이 세입부분이기 때문

에 주로 종합수련원 측에서 요구한 자료를 가지고 저희들이 잡았는데요, 월요일 날 직속기관 조정하는 기회가 있으니까 그때 담당자로 하여금 자세히 보고드리도록 이렇게 하겠습니다.

● 정무 위원

다음은 예산안 69쪽 세출예산 세부사업별 총괄표를 제가 넘기다 보니까 제가 지난날에 초등교육과에 근무해서 그런지 초등교육과 소관 사업이 많이 삭감된 것을 봤습니다.

그래서 제가 한번 삭감된 내역을 한번 따져보니까 감액된 사업이 105개인데 그중 지역교육청 소관 24개를 빼면 본청 11개 실과와 직속기관 6개 기관에서 81개 사업이 감액됐습니다. 그중에서 초등교육과 소관이 14개입니다. 약 17.3%인데, 물론 초등교육과에서 하는 일이 다양하고 중요한 것이 많아서 그런지 모르지만 이렇게 한 과에 대해서 그렇게 많이 감액했는가. 또 사업내용을 보니까 전부 다 중요한 겁니다.

예를 들어서 학력제고에 꼭 필요한 교실수업 도약 지원비, 초등교육과 연구회 운영비, 특수교육수업 연구 발표대회비, 영재교육 운영지원비 등 아주 모두 초등교육과의 핵심 분야인데, 왜 이런 것들을 삭감했는지 그 이유를 좀 알고 싶습니다.

● 기획관리과장 김장한

기획관리과장 김장한입니다.

위원님이 그렇게 개괄적으로 말씀을 하시면 저희들이 언뜻 이해가 안가는 면도 있습니다만.....

● 정무 위원

아니 왜 초등교육과 것이 이렇게 많이 삭감됐는지.

● 기획관리과장 김장한

20페이지를 보면 초등교육과 예산이 103.6% 증액됐습니다.

● 정무 위원

예산이 문제가 아니라 사업내용이 중요하다라는 얘깁니다.

● 기획관리과장 김장한

단위사업별로 말씀해 주시면 답변드리겠습니다.

● 정무 위원

지금 중요한 사업을 예산을 증액시켜야 일하는 사람들이 사기가 오르는데 전부 예산을 깎아놨으니까.

● 기획관리과장 김장한

초등교육과 예산이 103.6% 전년도 비해서 증액이 됐습니다.

● 정무 위원

사업내용이 아니고.....

● 기획관리과장 김장한

단위사업별로 좀 줄은 것도 있지만 많이 늘었습니다.

● 정무 위원

물론 예산이 증액된 부분도 있겠지만은 작은 사업이지만은 예를 들어서 아까 말씀드렸잖아요. 그 내용을 보면은 사기를 북돋아 주기 위해서는 되도록 예산삭감을 안 해야 되는데 삭감을 했기 때문에 말씀을 드립니다.

다음에 말씀드릴 것은 133쪽, 136쪽 혁신종합 계획 및 관리에 대해서 말씀을 드리겠습니다.

거기 보면은 혁신자료 발간을 보면은 혁신우수사례집 발간에 1,000만원, 혁신성과보고서 발간에 1,000만원을 계상하였고, 또 136쪽에 보면은 충북교육혁신경진대회 우수사례집 발간 해서 500만원을 계상하였습니다.

이 모두가 사업내용이 비슷비슷한데 예산과 업무의 절감을 위해서 이들 자료를 통합할 필요는 없는지, 또 통합을 했을 때 문제점이 있다면 무엇인지 설명해 주시기 바랍니다.

● 혁신복지담당관 연희지

혁신복지담당 연희지입니다.

그것은 아까 말씀을 드렸는데요, 그 경진대회 우수사례집은 1년에 가을에 저희들이 경진대회를 합니다. 학교가 전부 다 참여하는 경진대회를 하는데 거기서 우수한 사례가 나온 것을 전부 다 각급 학교와 공유를 하기 위해서 저희들이 사례집을 만들어서 보급을 하고 있고요, 혁신성

과보고서 발간은 올해 혁신이 마무리되는 해입니다. 그래서 내년도 연초에 그 백서 비슷하게 성과보고서를 발간하게 됩니다. 그래서 새로 들어간 거고요, 그리고 혁신 우수사례 발굴은 이제 그 각급 학교에서 나오는 우수사례가 또 있습니다. 그것을 전부 다 모아 가지고 각급 학교에 보급을 하느라고 하고 있습니다.

그래서 이제껏 해 나오던 사업입니다.

● 정무 위원

다음은 예산안 195쪽 유치원 교육과정 운영에서 신규사업으로 유치원 교수-학습 자료 개발 지원비로 공립 유치원의 13개 원에 원당 200만원씩 2,600만원, 사립 유치원은 도내 전 학급 358학급에 급당 100만원씩 3억 5,800만원을 계상하였는데 왜 공립은 원당으로 계상하고 사립은 학급당으로 계상했는지 그 이유가 있으면 말씀해 주시기 바랍니다.

● 초등교육과장 김주환

초등교육과장 김주환입니다.

유치원 학습자료 개발은 저희들이 공모를 했습니다. 그런데 지금 공립에서는 13개원에서 응모를 했기 때문에 전원 선택이 된 거고요, 또 사립도 마찬가지로 희망하고 공모한 거에 다 100% 해당이 됩니다.

● 정무 위원

제 생각 같아서는 공립도 병설유치원까

지 학급당으로 해서 똑같이 지원하면 좋지 않을까, 이렇게 생각을 했기 때문에 말씀을 드렸습니다.

예산안 223쪽하고 224쪽 특수교육지원센터에 대해서 말씀을 드리겠습니다.

특수교육 여건이 매우 열악한 농산촌 가정, 시설 및 일반학교에 배치돼 있는 장애학생의 특수교육 관련 서비스를 지원 확대하고자 지역별 특수교육지원센터를 운영하면서 인건비, 교육 교재교구비, 순회교육 활동비로 시·군당 9,530만원씩 똑같이 배부를 하였는데, 전년도 사업을 추진하면서 성과가 있었다면, 이렇게 막대한 예산을 들이면서, 또 무슨 문제점이 있었다면 설명해 주시기 바랍니다.

● 초등교육과장 김주환

초등교육과장 김주환입니다.

전년도까지만 해도 우리 도에 특수교육 지원센터는 9개 있었습니다. 영동, 음성, 단양이 해당이 안됐는데 이 지역에도 내년도는 3개 군에 확대 설치되고, 이 특수교육지원센터를 통해서 지역교육청과 또 는 지역 관내에 특수교육 대상자들이 와서 상담을 하거나, 또 학교 자체에서 치료하고 해결할 수 없는 여러 가지 방과후 학습활동, 또 상담활동 등을 해서 많은 효과를 거뒀고, 그 성과에 대해서는 서면으로 다음에 필요하시면 보고드리겠습니다.

● 정무 위원

예, 잘 알겠습니다.

다음에 예산안 323쪽 학력신장지원시스템 운영에서 맞춤형 방과후 학교운영비로 2,680만원을 계상하였는데, 중등교육과 소관입니다, 또 예산안 242쪽에 보편은 방과후 학교운영으로 초등교육과에서 맞춤형 우수 프로그램 지원으로 중학교 4개교에 700만원씩 2,800만원, 또 고등학교 2개교에 700만원씩 1,400만원, 또 초등교육과에서도 중·고등학교 지원하고 있습니다. 중등교육과에서 추진하고 있는 맞춤형 방과후 학교운영비하고 초등교육과에서 지원하고 있는 이 사업이 성격이 유사한 것 같은데 그 차이점이 있다면 설명해 주시기 바랍니다.

● 중등교육과장 하재성

중등교육과장 하재성입니다.

저희가 에듀스타 2010 학력제고 역점 추진계획이라는 게 있습니다. 여기에서 시행하는 사업인데 초등교육과에서 추진하는 방과후 학교하고는 그 대상과 사업 성격에서 차이가 있습니다.

초등교육과에서 운영하는 방과후 학교는 초·중학생을 대상으로 실시하는 사업이고, 중등교육과에서 운영하는 방과후 학교는 도내 일반계 고등학교를 대상으로 대학입시와 관련해서 운영하는 사업입니다.

예를 들면 방과후 학교 사업에 언어영역, 수리 가형, 수리 나형, 외국어영역, 뮌 생물심화반 이렇게 죽 나가는 8개 분야가 있습니다.

그래서 수업시간을 주말을 이용해서 특정 장소에서 8개 분야를 매 회당 3시간씩 10회를 2개 반으로 약 한 180시간 됩니다. 실시하는 것을 원칙으로 하는데, 학생 상황에 따라서 변동이 가능합니다. 또한 특기자 전형을 대비한 논술, 구술면접 대비 수업도 실시할 예정입니다.

초등과는 그런 차이점이 있습니다.

● 정무 위원

예, 잘 알았습니다.

예산안 400쪽, 과학교육연구시범학교 운영에 속한 환경교육 연구시범학교 운영에 있어서 교당 지원액이 지역별로 상이합니다.

도교육청에서 지원하는 공립 학교는 250만원, 또 영동 공립 초등학교는 800만원, 괴산·중평 공립 초등학교는 270만원, 음성 공립 중학교는 800만원, 똑같은 사업을 추진하면서 왜 이렇게 예산 지원이 다른지, 그 이유가 무엇인지 설명해 주시기 바랍니다.

● 과학산업교육과 과학교육담당 신철환

과학교육담당 신철환입니다.

위원님이 질문하신 내용에 대해서 답변드리겠습니다.

환경부 대응투자 사업으로 저희가 체험 학습 교육프로그램을 운영하고 있는데 총 12개 학교입니다. 그러나 질문하신 내용과 같이 학교마다 다른 것은 그 내용이 행정통합시스템 입력 시 착오로 본청 공립 고등학교 1개 250만원, 괴산·증평 교육청 1개 270만원, 또 환경교육 시범학교가 아닌 사업으로 그 밑에 4번 항에 체험환경교육프로그램 운영, 그 칸으로 이 동시켜 계상해야 됩니다.

● 정무 위원

그러니까 학교 급별로 나누니까 이해하기가 어려운데, 그 내역이 지금 말씀하셨지만은 좀더 자세하게 알 수 있도록 알려 주시면 고맙겠습니다.

다음에 예산안 542쪽 교육정보화과 소관입니다.

홈페이지 운영에서 학교 홈페이지 통합 시 시스템 구축 사업비로 5억 9,840만원을 신규사업으로 계상하였습니다. 이렇게 막대한 예산이 필요한 이 사업에 대해서 구체적으로 설명해 주시고, 또 올해 도교육청 홈페이지를 전면 개편하였다는 말을 들었습니다. 1년도 안되어 내년 예산에 홈페이지 개편 사업비로 3,000만원을 계상하였는데 이에 대해서도, 이 3,000만원도 어디 증설된 데가 있는지 설명해 주시기 바랍니다.

● 교육정보화과장 최태호

교육정보화과장 최태호입니다.

먼저 학교 홈페이지 5억 9,000에 대해서 말씀드리겠습니다.

최근 학교 홈페이지 민간업체 위탁관리로 인한 학생정보 유출 문제가 이슈화되는 등 각급 학교 홈페이지를 안전하고 체계적으로 관리할 필요성이 제기되고 있으며, 교육인적자원부에서도 학교 홈페이지를 통·폐합하여 운영 관리하도록 권고하고 있습니다. 학교 홈페이지 통합시스템은 각급 학교 홈페이지를 도교육청의 통합서버에 통합하여 운영 관리할 수 있도록 구성된 시스템으로 하드웨어 6종 11대, 웹서버 4대, DB서버 1대, 스트로디 2대, 웹방화벽 1대 등 소프트웨어 5종, 웹마스, DBMS, 콘텐츠 관리 시스템, 회원통합인증서비스 등이며, 2008년도에 100개교를 시범 구축하고, 3개년에 걸쳐 전 학교 홈페이지를 통합 구축하여 완성할 계획입니다. 학교 홈페이지를 통합 구축함으로써 높은 보완수준이 유지되고 안전하고 체계적인 관리를 할 수 있으며, 교직원의 업무를 경감할 수도 있습니다.

두 번째로 3,000만원을 계상한 내역, 행정자치부 행정기관 홈페이지 구축 운영 표준지침에 행정기관의 홈페이지는 최소한 연1회 이상 평가하여 미흡한 점을 개선하도록 되어 있으며, 도교육청은 매년 설문조사를 통해 이용자들의 의견을 수렴

하여 미흡한 점을 보완하고, 보다 정확한 자료와 친근한 이미지를 제공함으로써 대 국민 정보서비스를 강화하기 위해 매년 홈페이지를 개편하고 있습니다.

2008년도 중점 개편 내용은 개인정보 보호를 강화하고 실명확인서비스를 연동함으로써 홈페이지의 안전성을 높이고 어디서나 쉽고 빠르게 활용할 수 있는 윈스톱 서비스 체계를 구축하여 수요자 만족도를 향상시키는 데 있습니다.

● 김부웅 위원

제가 보충질문 할까요.

교육위원 김부웅입니다.

지금 학교 전체를 이제 다 개별로 하던 홈페이지를 도교육청 수준으로 다 묶어서 관리를 하게 되는데, 3년 후면 전체가 다 되는 거죠?

● 교육정보화과장 최태호

그렇습니다.

● 김부웅 위원

그러면 예산절약이 굉장히 많이 될 것 같습니다. 학교마다 홈페이지 운영하는 돈이 그게 다 모아지면 대단한 거니까. 그럼에도 문제가 되는 것은 지금 학교 자체로 홈페이지를 운영할 때는 학부모들이나 아이들이 쉽게 들어갔다 나왔다 할 수가 있습니다. 그러나 도에서 하나로 운영될 때 과연 그 전체 학생들이나 학부모들의 요구가 들어왔을 때 이게 건디느냐 하

는 문제도 생각해 보셔야 될 것 같은데, 어떻습니까?

● 교육정보화과장 최태호

예, 그것은 저희들이 홈페이지 통합 구축을 하면서 연구하겠습니다.

● 김부웅 위원

지금 생각해 본 건 없고요?

알겠습니다.

● 정무 위원

다음 예산안 560쪽에 학교체육 활성화 지원으로 평생교육체육과 소관입니다.

국민체육의 향상이라는 목표아래 국민 건강 증진을 위하여 체육활동의 저변 확대를 위하여 청주 스포츠클럽과 음성 스포츠클럽에 1억 1,000만원을 신설사업으로 지원하는데, 이 사업이 학교를 대상으로 하는 건지, 시·군을 대상으로 하는 건지, 그냥 클럽 자체를 대상으로 하는 건지에 대해서 좀 알고 싶고, 지금 모든 학교 스포츠가 스포츠클럽을 중심으로 보는 스포츠에서 직접 참여하는 스포츠로 변한다고 합니다. 스포츠클럽이 어떻게 구성되며 어떻게 운영되는 것인지, 또 프로그램은 무엇을 사용하는지 소개해 주시면 고맙겠습니다.

● 평생교육체육과장 이삼현

평생교육체육과장 이삼현입니다.

말씀드리겠습니다.

평생스포츠클럽은 생활체육과 학교체육

을 연계를 시켜서 성인과 일반인이 같이 동시에 할 수 있는 클럽이고.....

● 정무 위원

그러면 지원을 어디다 해 주는 거예요? 돈을. 돈을 학교에다 해 주는 거예요?

● 평생교육체육과장 이삼현

클럽에다가 주는 거예요.

● 정무 위원

클럽이 학교에 있는 거예요.....

● 평생교육체육과장 이삼현

아닙니다. 외부에 있습니다.

● 정무 위원

도교육청 안에?

● 평생교육체육과장 이삼현

교육청 안이 아닙니다. 민간인 단체로 돼 있습니다.

● 정무 위원

그렇게 해서 프로그램을 필로 운영하는 겁니까?

● 평생교육체육과장 이삼현

프로그램은 그 지역마다 약간 다른데요, 청주 스포츠클럽에서는 수영, 배드민턴, 성장체조, 댄스스포츠, 4개 종목을 운영하고 있고, 음성 스포츠클럽에서는 축구, 정구, 배드민턴, 탁구, 댄스스포츠를 운영하고 있습니다. 이런 종목들은 그 지역사회에서 주로 많이 이루어지는 학생과 성인이 연계되는 종목으로 선정이 돼 있는 겁니다.

● 정무 위원

제가 이제 궁금한 것은 청주 음성뿐만 아니라 앞으로 그 나머지 10개 시·군도 다 해 달라고 할텐데, 앞으로요. 그런 대책에 대해서 생각을 하셨는지.

● 기획관리과장 김장한

그 부분에 대해서는 제가 보충설명을 드리겠습니다.

이 스포츠클럽 예산은 16개 시·도가 다 문광부로 올려서 7 대 3 비율입니다. 그런데 15개 시·도는 일반회계 시·도에서 신청을 했습니다. 유일하게 우리 도만은 일반회계에서 신청을 안하고 우리 교육청에서 신청해서 문광부에 선정이 돼 가지고 70% 국고는 기 내려왔습니다. 그래서 30%는 지방비에서 부담하게 됐습니다. 그래서 이것은 어차피 신청을 해 가지고 승인이 된 사업이기 때문에 저희들이 30%는 지원을 해 줘야 됩니다.

● 김부웅 위원

오전 중에 제가 물었는데 왜 하필이면 청주, 음성이나 이거요.

● 기획관리과장 김장한

그 자세한 것은 제가 담당이 아니라 모르는데 시·군에서 신청 들어온 데가 청주, 음성인 것 같습니다.

● 김부웅 위원

아까 그게 정확하지 않았어요. 왜 청주, 음성이나. 옥천, 영동도 있고, 단양,

제천도.....

● 정무 위원

그리고 염려스럽게 생각하는 게 뭐냐면 지금은 청주, 음성, 두 군데지만 앞으로 스포츠클럽을 막 만들어놓고 지원해 달라고 하면 어떻게 대책을 세우겠습니까?

● 기획관리국장 이장길

기획관리국장입니다.

지금 위원님께서 좋은 지적을 해 주셨는데요, 사실상 저희들이 학교체육하고 사회체육하고 구분을 분명히 해서 재원부담을 해야 되는 것은 사실입니다. 그러면 지금 우리 사회체육 일부분을 고등학생이 하는 경우가 주로 전국체전 같은 게 있고, 그 다음에 일반적으로 이거와 같이 클럽을 조직해서 하는 것까지를 전부 특별회계에서 부담을 하게 되면 재정 압박이 상당히 올 걸로 예상이 됩니다. 그래서 이런 부분은 좀더 내부적인 검토를 거쳐서 한번 신중히 신청하고 이런 기회를 갖도록 하겠습니다.

● 정무 위원

좀 신중을 기해서 앞으로 대책까지 생각을 해서 해야지, 무조건 예산 요구해 놓고 돈 주면 나중에 그 후에 일어나는 일을 감당을 어떻게 할 거냐 걱정이 돼서 묻는 겁니다.

다음에 503쪽 청소년단체 활동 지원에 대해서 질문하겠습니다.

청소년단체 활동을 통해서 공동체 이식 함양과 가치관을 확립하고 진취적인 청소년을 기른다는 것은 누구나 다 알고 있습니다. 해마다 우리 교육청에서 청소년단체 운영비로 지원하고 있습니다. 2008년도는 2007년도보다 무려 43.5%나 증액되는 청소년들의 단체 활동이 증액되었는데 지금 청소년들이 단체 활동에 얼마나 가입돼 있는지 궁금합니다. 현재 12개 단체에 가입된 학생수는 얼마이며, 전체 학생수에 비해서 몇 프로인지, 또 작년 대비 몇 프로나 증감되었는지 알고 싶습니다.

설명해 주시기 바랍니다.

● 평생교육체육과장 이삼현

평생교육체육과장 이삼현입니다.

우리 교육청의 청소년 가입 현황은 2006년도 5만 7,138명이고, 2007년도에는 5만 3,737명으로 29.2%로 소폭 감소하는 추세였고, 지도교사는 2006년도 1,882명, 2007년도에는 1,924명으로 소폭 증가하고 있는 추세입니다.

● 정무 위원

잘 알았습니다.

그런데 이 청소년 단체 활동이 해마다 뭐라고 그럴까, 열악해지고 있는데 이 활성화시키는 방안이 무엇이라고 과장님은 생각하시는지, 또 활성화 방안에 대해서 말씀해 주시면 고맙겠습니다.

● 평생교육체육과장 이삼현

평생교육체육과장 이삼현입니다.

말씀드리겠습니다.

청소년단체 활동을 활성화시키기 위해서는 저희들 나름대로 1학생 1단체 가입을 적극 권장하고, 학부모 동행 프로그램을 개발 운영하여 참여의식을 제고하고자 합니다.

둘째로는 지도교사 사기진작을 위해서 우수 교사와 우수 학교를 표창을 하고, 청소년단체 보조금을 점차로 지원 확대하도록 노력하겠습니다.

● 정무 위원

예, 잘 알았습니다.

앞으로 더 활성화돼서 많은 청소년들이 단체활동을 할 수 있도록, 이렇게 바라는 마음 간절합니다.

다음에는 예산안 616쪽입니다.

평생교육사 자격취득 지원자가 그 앞에 615쪽인가 보면 7명으로 돼 있습니다. 그런데 616쪽 사업에는 13명으로 1,456만원으로 예산이 편성돼 있는데, 어째 이렇게 다른지 그 사유가 있으면 말씀해 주시기 바랍니다.

● 평생교육체육과장 이삼현

평생교육체육과장 이삼현입니다.

당초 예산편성 때 자료가 실제 자료하고 잘못 나왔습니다. 13명이 맞습니다.

● 정무 위원

13명이 맞아요?

● 평생교육체육과장 이삼현

예

● 정무 위원

잘 알았습니다.

그 다음에 예산안 본청 시설에서 본청 시설보수 및 지원사업으로 3억 4,050만원을 계상했는데 구체적으로 설명해 주시면 고맙겠습니다.

● 총무과장 김용환

총무과장 김용환입니다.

이번에 우리 후관 화장실 보수를 예산 편성했는데 우리가 본관 화장실을 전부 순차적으로 리모델링을 해서 금년에 끝냅니다. 그래서 지금 후관 화장실도 마찬가지로 열악하기 때문에 내년도 예산을 편성해서 화장실 보수를 하려고 합니다. 또 당직실 리모델링은 지금 당직실에는 샤워장과 화장실이 없어가지고 직원들이 불편해 했는데, 화장실 리모델링 하면서 이런 모순점을 개선하려고 예산을 계상했습니다.

지하실 외벽방수는 지하실 서편 쪽에 비가 오거나 그러면 거기 습기가 차고 누수가 돼서 지하공간 활용하기가 아주 어렵거든요. 그래서 그것을 방수하기 위해서 내년에 1,000만원 예산을 편성한 것입니다.

● 정무 위원

잘 알았습니다.

어쨌든 우리 본청의 복지를 위해서 잘 보수하고 개선해 주시기 바랍니다.

다음 예산안 776쪽 공유재산 매입에서 서원초 야구연습장 부지 매입비로, 학교 운영지원과 소관입니다. 1억 3,670만원을 세웠고, 음성 남신초 진입로 부지 매입비로 6,034만원을 계상했는데, 예산을 세우는 것보다 토지매매를 할 때는 그 지주하고 첫째 합의가 이루어져야 하는데 그것이 잘 이루어졌는지 거기에 대해서 설명해 주시기 바랍니다.

● 학교운영지원과장 신용건

학교운영지원과장 신용건입니다.

먼저 서원초 야구연습장 신축에서 서원초등학교가 야구 육성종목을 하고 있는데 운동장에다 비닐하우스를 짓고서 지금 연습하고 있습니다. 그러던 차에 운동장 옆에 개인 주택이 있는데 그것을 판다고 그래서 협의를 해서 지금 다 뒀습니다. 감정평가 금액으로 해서 사기로 해 갖고 그것을 사서 운동장에 있는 야구장 비닐하우스를 그리 옮겨 주고, 학교 운동장을 애들 체육하는데 사용할 수 있도록 이렇게 협의를 해서 이번에 예산을 올렸고요, 음성 남신초등학교에 있는 그 진입로는 당초에 소유주가 돌아가셨어요. 그래서 그전부터 그것을 매입을 하려고 그랬는데 할 수가 없어서 못하다가 이번에 특별조치법에 의해서 그것을 아들이 소유주를

변경했습니다. 그래서 거기서 원해 가지고 우리 진입로로 사용하려고 이번에 예산에 올렸습니다.

● 정무 위원

대개 소유자들이 필요해서 산다고 하면 터무니없는 값을 부르는 경우가 많습니 다. 그래서 이것이 예산을 세웠더라도 잘 못하면 무산될 염려가 있어서 말씀드리는 겁니다.

● 학교운영지원과장 신용건

지금까지는 잘되고 있는데 어떻게 될지 모르겠어요. 살 당시는 어떻게 될지 잘 모르겠습니다만은 협의가 잘된 것으로 알고 있습니다.

● 정무 위원

소기의 목적 달성하시기 바랍니다.

이상입니다.

여러분, 수고하셨습니다.

● 위원장 김병우

정무 위원님 수고하셨습니다.

끝으로 위원장인 제가 질문을 드리겠습니다.

앞서서 우리 위원님들께서 세심히 검토를 하시고, 조임망 식으로 칸칸하게 훑어가셔서 저는 이삭 줍는 차원에서 몇 가지만 점검을 하도록 하겠습니다.

올해 내국세분 교부율이 19.4%에서 20.0%로 이렇게 늘어서 결국은 어느 정도 예산이 늘은 거죠?

● 기획관리국장 이장길

기획관리국장입니다.

한 1,120억 정도 됩니다.

● 위원장 김병우

1,120억요. 12쪽에 있는 1,479억 정도 늘었다는 것은, 그것은 어떻게 되는 겁니까?

● 기획관리과장 김장한

기획관리과장 김장한입니다.

전년 대비 1,479억은 교부금 전체로 봐서는 그렇게 늘었지만, 교부세가 19.4%에서 20.0%로 났을 때 증액은 약 1,100억 정도 증액됐다, 이렇게.

● 위원장 김병우

그런데 그렇게 늘었다고 해서 예년에 국고보조로 이루어지던 유아교육이나 방과후 학교 지원사업이 지방으로 이양됐잖아요.

● 기획관리과장 김장한

그렇습니다.

● 위원장 김병우

그것으로 해서 추가로 지게 된 거기에 나와 있는 140억 정도 되는 겁니까?

● 기획관리과장 김장한

기획관리과장 김장한입니다.

순수하게 교부금율이 높아지면서 저희들이 국가사업이 지방으로 이양되면서 순수하게 늘은 것은 유아교육비하고 방과후 활동비, 또 그런 부분에 한 250억 정도

예산이 증액된 것으로 봅니다.

● 위원장 김병우

예산이 더 늘었다고요?

● 기획관리과장 김장한

예

● 위원장 김병우

그러면 전체적으로 한 8,9백억 정도는 조금 여유가 생긴 거죠?

● 기획관리과장 김장한

예, 그래서 시설비 환경개선 쪽으로 투자를 많이 했습니다.

● 위원장 김병우

그리고 일단은 12쪽에 보편은 국고보조금은 안돼 있는데, 금년에도 국고보조사업은 있지는 있지 않습니까?

● 기획관리과장 김장한

현재는 당초 예산에 확정된 것은 없습니다.

● 위원장 김병우

당초 예산에는 없지만.....

● 기획관리과장 김장한

내년도 국고보조사업은 그렇게 많지 않을 걸로 보고 있습니다.

● 위원장 김병우

그것을 왜 질문드리느냐 하면, 매뉴얼에 보니까 국고보조사업 중에 매뉴얼 24쪽에 보니까 혁신도시에 2개 학교씩 특성화 전문계고를 육성하기 위해서 한 학교당 3억씩 6억을 충북에도 2008년도에 배

정이 돼 있더라구요. 그런데 지금 이제 전국 다른 시·도에는 혁신도시가 어느 정도 건설됐는지 모르겠는데 우리는 아직은 그런 계획까지 세울 정도가 못되잖아요?

● 기획관리국장 이장길

기획관리국장입니다.

지금 위원님께서 말씀하신 바와 같이 국고보조금 사업은 지금 중앙에서는 예산이 책정이 돼서 국회에 가 있고, 아직 시·도별로는 어느 시·도에 줄지가 확정이 안된 예산들이 많이 있습니다.

이것은 국회에서 예산이 확정되는 대로 그때부터 시·도의 여건이나 어떤 신청이나 이런 걸 받아서 검토를 해서 배분하기 때문에 현재로서는 저희들이 답변하기가 조금 한계가 있음을 이해해 주시기 바랍니다.

● 위원장 김병우

여기도 추정액으로 돼 있기는 해요. 그러나 어쨌든 혁신도시의 특성화 전문계고를 2개 학교 정도씩 짓는 걸로 되어 있는데, 우리도 그러면은 그 혁신도시에다가 어느 정도의, 어떤 성격의 전문계고를 지어야 하는지 구상해 놓은 것이 있으니까?

● 기획관리국장 이장길

기획관리국장입니다.

현재는 별도로 학교를 신설하는 부분은

저희들이 검토한 것이 없고, 다만 이제 그것이 교육부 방침에 의해서 기존에 있는 학교를 어떻게 더 보강을 할 것인지, 아니면 더 나름대로 개편을 할 것인지, 또 신설을 할 것인지, 이런 것은 교육부의 지침을 받아서 추후 검토해야 할 사항으로 이렇게 생각이 됩니다.

● 위원장 김병우

예, 알겠습니다.

그 다음에 예산서 여러 쪽에, 또 여러 부서에 해당되는 위원회 수당과 관련된 부분을 제가 정리를 해 보니까 이상한 착오가 있어서 그것을 확인을 해 보고 싶습니다.

지난번 행정감사 때 우리 청에 있는 법정, 비법정 위원회 현황을 제가 받은 게 있습니다. 그 위원 명단하고 구성비율, 이런 것을 봤는데, 이 예산서에 들어 있는 내역하고 좀 다른 부분이 많이 있어요. 특히, 그 현황에는 보지 못하던 위원회가 꽤 여러 개가 지금 예산을 편성하고 있는데 어떻게 된 건가요? 그게 그 며칠 사이에 새로 생겨난 건지, 어떻게 된 겁니까?

● 기획관리국장 이장길

기획관리국장입니다.

위원회가 구체적으로 어느 것을 말씀하시는 건지 말씀해 주시면 좋겠습니다.

● 위원장 김병우

예를 들면, 충북교사상공적심의위원회나 인정도서심의위원회, 진로교육협의회, 학교평가위원회협의회, 과학교육활성화추진위원회, 학교보건위원회, 이런 것은 현황에 없던 위원회란 말이죠. 그러면 현황보고가 잘못된 것이었나요?

● 기획관리국장 이장길

기획관리국장입니다.

지금 위원장님께서 말씀하신 바와 같이 당초에 제공해 드린 위원회와 지금 위원장님께서 말씀하신 위원회의 차이 부분은 저희들이 조사를 해서 서면으로 드리고, 사유를 말씀드리겠습니다.

▶ 참 조 : 서면답변서(별첨 3)

(끝에 실음)

● 위원장 김병우

그것 좀 점검을 해 주시고요, 그 다음에 또 하나는 기획관리과에서 예산편성하실 때 당연히 관련 규정, 조례를 살펴보셨을 텐데 충청북도 교육·학예에 관한 각종 위원회 실비변상조례 아시죠. 거기에 줄 수 없는 대상이 있지 않습니까? 그게 어떻게 되죠?

● 기획관리과장 김장한

교육감 소속 공무원한테는 줄 수 없도록 되어 있습니다.

● 위원장 김병우

그렇죠?

● 기획관리과장 김장한

예

● 위원장 김병우

교육위원회는 어떻습니까? 교육위원회 소속도 공무원은 안되고 교육위원은 되고?

● 기획관리과장 김장한

예, 그렇습니다.

교육위원님들은 드리는데요 교육위원회 소속 공무원은 안됩니다.

● 위원장 김병우

그러니까 교육감 소속 공무원에게는 그것을 공무의 연장으로 봐서 출장 처리를 하고 수당은 주지 않고 그렇죠?

● 기획관리과장 김장한

그렇습니다.

● 위원장 김병우

그런데 이제 그 각 쪽에 있는 예산서를 보니까 저에게 낸 위원명단 중에 민간인, 공무원이 아닌 민간인 수하고, 여기 산출 근거로 삼은 예산편성 인원하고 맞지 않아요. 맞지 않고, 특히 차이가 아주 많이 나는 위원회도 있습니다. 지금 혁신에 교육규제완화위원회 말고는 다 틀려요. 예를 들면, 교육과정운영위원회 같은 것은 총 위원 수가 20명인데, 그 191쪽에 나오네요, 총 위원 수가 20명인데 그 위원회 성격도 교육과정위원회니까 대부분 선생

님들일 것 같은데, 그죠? 그런데 20명을 수당을 주겠다고 지금 예산을 내고 있습니다. 어떻게 된 겁니까?

● **초등교육과장 김주환**

초등교육과장 김주환입니다.

이 부분에 대해서 아까도 약간 설명을 드렸습니다. 이 부분을 저희들이 편성기준을 교육과정위원회 변상조례 3조 2항에 의해서 저희들이 편성을 했는데요, 교육과정위원회에 수당을 줄 때 위원회에 출석해서 의결하는 것으로 끝나지 않고 교육과정을 이해하고 심의하기 때문에 출석 공무원에 한해서는 지급을 하지 못합니다. 그러나 출석공무원이라도 자료를 미리 배부해서, 또 협의 검토를 하고, 또 심의를 하는 데는 주도록 이렇게 3조 2항에 돼 있더라구요. 그래서 그 규정에 의해서 20명을 선정을 해서, 교육과정위원회 20명에 대한 예산을 세웠습니다.

● **위원장 김병우**

그러면은 다른 위원회들도 다 그런 이유가 있어서 그런 겁니까, 아니면은 검토가 미흡해서 그렇게 된 겁니까?

● **기획관리과장 김장한**

저희들이 각 과에서 각종 위원회의 위원회 수당의 예산요구가 났을 때 세밀하게 살펴서 조정을 했으면 이런 수치가 안 나왔을 텐데 실무 부서에서 좀더 세밀한 검토를 못한 것 같습니다.

● **위원장 김병우**

그러니까 재점검을 해 보시겠다는 말씀입니까

● **기획관리과장 김장한**

실제로는 교육감 소속 공무원한테는 줄 수가 없는데, 예산상으로 보면 허수가 많이 올라와 있습니다.

그래서 조정하겠습니다.

● **위원장 김병우**

그렇죠?

● **기획관리과장 김장한**

예, 조정하겠습니다.

● **위원장 김병우**

그것은 계수조정할 때 다시 점검을 해 보시기 바랍니다.

그리고 한 가지만 더 질의를 하겠습니다.

이것은 지금 당장 예산상으로는 관련이 아닌데 여기 매뉴얼에 있는 내용이라 질의를 하겠습니다.

일반 지방자치단체 교육경비 보조 지원 부분요, 각 지자체가 이제 그 보조조례를 만들어서 일정액들을 지원하고 있는데, 이 기초자치단체들의 보조조례가 시작된 것이 몇 년째 된 지 아십니까?

● **기획관리과장 김장한**

정확한, 제 답변이 맞는지 모르겠습니다. 다만은 청주시가 제일 먼저 시작을 했는데요.....

● 위원장 김병우

아니 전국적으로 시작된 것이.

● 기획관리과장 김장한

전국적으로 제가 기억을 못하겠습니다.

● 위원장 김병우

10년 됐습니다, 10년.

● 기획관리과장 김장한

저희 도는 청주시가 2004년부터.

● 위원장 김병우

그렇죠?

● 기획관리과장 김장한

예

● 위원장 김병우

그래서 이 관련법이 만들어진 게 '96년 이고, '97년에 서울 강남구청에서 처음 만들어지고, 지금 10년이 지났습니다. 그런데 우리 도에서는 지금 이제 보은, 영동, 괴산, 음성을 제외하고 다 되긴 됐죠, 그죠? 되긴 됐는데 10년이 되도록 아직 되지 못한 부분들을 좀 지자체하고 조금 각근하게 노력을 해서 좀 촉구를 해야 되겠다는 생각이 들고요, 또 하나는 그 지원 제한에 있어서 제가 그전에 본 거하고 최근에 본 그 시행령의 내용하고 달라서 한번 여쭙고자 하는 건데요, 지원 제한으로 세수액의 대체로 2%, 몇 퍼센트 이렇게 제한을 두고 있잖아요. 그런데 그것이 근거가 있었던 것 같은데 요새 와서는 그것을 못 찾겠어요. 혹시 어디에 근

거가 있는지 아십니까?

● 기획관리과장 김장한

근거 없는 것으로 알고 있습니다.

● 위원장 김병우

근거 없어요? 원래 없었나요? 저도 어디션가 보기는 했었는데.

● 기획관리과장 김장한

이제 자치단체에서 자체 인건비 충당도 안되는 시·군은 전출을 할 수가 없고.....

● 위원장 김병우

그 제한만 있고요?

● 기획관리과장 김장한

그 제한만 있는 것으로 알고 있지, 일반회계에서 교육경비 지원할 때 몇프로 이내다, 제한 규정은 없는 것으로 알고 있습니다.

● 위원장 김병우

상의 법령에는 제한이 없죠. 없는데, 각 지자체에서 조례를 만들 때 예산의 범위내에서라고 이렇게 막연히 두는 데도 있지만 대체로 지방세수의 2% 이내, 뭐 이런 식으로 상한선을 두어오는 추세가 있잖아요. 그죠?

● 기획관리과장 김장한

예, 그렇습니다.

저는 그게 무슨 근거를 가진 제한인가 했더니 그것이 아니더라 말이죠. 근거는 없는 거죠?

● 기획관리국장 이장길

기획관리국장입니다.

본래의 법령에서는 과거에 없던 지방자치단체에서 부담을 할 수 있는 근거조항을 두면서 지방자치단체로 위임을 했기 때문에 위임을 받은 그 지방자치단체에서는 조례로 정하고 있기 때문에 조례에서 어느 정도를 지원해 줄 것인가를 조례에 넣기 위해서는 그율이 정해져야 원칙입니다.

그러면 예를 들어서 우리 조례에도 보니까 어느 시·군인가 한 군대가 그런 게 있는 것 같은데, 예산의 범위 내에서라는 얘기는 사실상 법이 죽은 조례입니다. 왜냐하면 법에 있는 것을 그대로 넣으면 안 주겠다는 것과 똑같은 그런 내용이기 때문에 그것이 이제 한계를 어느 정도 하느냐는 지방자치단체의 재원 여하에 따라서 결정할 문제이고, 그것은 규정을 하는 것이 저희들한테도 더 집행에 좋고, 또 취지에 맞는 것 같습니다.

● 위원장 김병우

바로 그 예산의 범위 내에서라고 막연하고 선언적으로 규정하는 것이 옥천이군요, 도 조례도 그렇습니다. 그런데 도 조례는 작년 연말에 시행령이 고쳐지기 전에 그때까지만 해도 광역에서는 그것을 지원을 못하게 돼 있었어요. 그런데도 서울하고 충북은 그렇게 바뀌기 전에 먼저

만들었어요. 잘 만들었는데, 11월달에 만 들어가지고 거기에 그런 선언적인, 막연한 규정을 뒷단 말이에요. 도 조례하고 옥천 조례가 그렇다는 거 염두에 두어 주시고, 또 하나는 영동에 가보니까 그것이 심의가 되다가 의결이 되지 않고 재의에 붙여졌잖아요. 그런데 그 이유가 8%로 하려고 했는데 실질적으로 영동이 재정자립도가 떨어지다가 작년에 그 조례도 만들 수가 있게 됐는데, 교육경비를 지원할 수는 있게 됐는데, 그리고 마음도 8% 이상 주고 싶은데 그것을 조례에 반영하려고 하니까 상위규정에 어긋나는 것 같다 해서 재의에 붙여진 것 같아요. 그러면 그런 제한 규정이 없다라고 하면 그것도 8%로 규정해도 되는 거란 말이죠. 그래 최근에 보니까 경남 거창에는 15%로 그것을 두었대요. 그러면 그것은 정말로 전국적인 모범이 되는 건인데, 그래서 우리 영동 같은 데서도 그런 제한 규정이 없다라고 하는 것을 검토를 하면서 조례를 이렇게 제정하는데 별 문제가 없다는 것을 한번 영동교육청이나 통해서 한번 저기를 해 주시기 바랍니다.

그리고 지금 각 지자체들에서 주로 제외수입은 제외하고 시·군세를 기준으로 해서 2%, 몇 퍼센트 범위 내에서 이런 식으로 얘기들을 해요. 그런데 교육부에서는 사실은 기준을 점유율을 총예산 대비

로 따지더라도요. 교육부에 매년 그렇게 산출하는 근거가 있습니다. 거기 보니까 총예산 대비를 하는데 총예산 대비를 하면은 정말로 지자체의 교육경비 지원이나 보조가 정말로 꼬끼리 비스켓 정도밖에 되지 않아요. 그래서 이제 재정자립도가 열악한 보은이나 이런 데서도 생각만 그쪽으로 바꾸면 어떤 제한 규정이 있어서 투자를 못한다, 지원을 못한다, 이거는 아니란 말이죠. 그래서 그런 부분을 유념을 해 주시기를 부탁드립니다.

그리고 한 가지만 더, 이것은 소소한 것인데요 예산서 305쪽 보니까 수준별 이동수업 강사비가 공립 중학교 2명, 공립 중학교 2명 이렇게 되어 있는데, 이것이 구체적으로 어떤 내용인지 설명 부탁드립니다.

● **중등교육과장 하재성**

중등교육과장 하재성입니다.

이 수준별 이동수업 강사비는 영어하고 수학교사가 1명뿐이어서 이동수업이 어려운 농촌 소규모 학교, 그중에서 중학교 1개, 고등학교 1개를 선정해서 강사비를 지원할 예정입니다. 이게 강사비가 약 3만원 정도 생각하고 있고요, 이 단계형 교육과정운영비는 영어하고 수학, 두 교과에 대해서 2명씩 4명으로 생각한 겁니다. 그래서 이것은 34주 연간 하는데, 이게 4시간씩 3개 학년을 기준으로 하면 약

408시간을 운영하도록 돼 있어서 그것을 전부 계산해 보니까 4,896만원 정도가 소요되겠습니다.

● **위원장 김병우**

예, 알겠습니다.
설명 고맙습니다.

그러면 제 질의는 일단 이것으로 하고, 보충질의 하실 위원님 계시면 질의하여 주시기 바랍니다.

(서수웅 위원 거수하여 발언신청)

예, 서수웅 위원님.

● **서수웅 위원**

작은 건데요, 하나만 여쭙보겠습니다.

교육위원 서수웅입니다.

186쪽입니다.

교원복지대여이차보전에 관한 건데요, 교원복지대여이차보전금 중에서 전세자금 이차보전이 기대여금상환이자고 있고, 신규대여가 120명 돼 있는데, 지금 현재 한번에 단가가 48만 7,500원인데 실제로 대여 신청한 실적이 2007년도에 얼마나 있었습니까?

● **초등교육과장 김주환**

초등교육과장 김주환입니다.

2007년도는 236명을 받았는데요, 이것이 점점 증가를 하고 있고, 전세자금이 늘어나서 저희들이 약간 한 1% 정도 여유를 두고 편성을 했음을 알려드립니다.

● **서수웅 위원**

48만 7,000원을 받아 가지고 많이 보탬이 되나.

그럼 그 밑에 보겠습니다.

자녀결혼자금이자보전인데 자녀를 결혼시키는데 지금 이게 24만 3,750원, 이 정도를 신규 대여를 하는 사람이 있습니까?

● 초등교육과장 김주환

초등교육과장 김주환입니다.

위원님께서 이해를 못하신 건데, 이것은 이자입니다. 그러니까 대출 받은 이자에 대한 보전.

● 서수웅 위원

아, 이자를. 이자를 가져 간다?

● 초등교육과장 김주환

이자를 보전해 주는 거죠.

● 기획관리과장 김장한

기획관리과장 김장한입니다.

교원들 전세자금이나 자녀결혼자금 대출해 주고 전세자금은 3,000만원이고, 자녀결혼자금은 1,500만원까지 대출해 주고서 거기에 대한 이자 중에 2분의 1을 부담해 주는 겁니다. 이자의 2분의 1.

● 서수웅 위원

그럼 자녀 결혼할 때 이거 안 받은 사람이 바보네.

이런 제도가 필요합니까?

● 기획관리과장 김장한

본인 이자부담이 3.25% 합니다.

● 서수웅 위원

복잡하게 이런 제도를 만든 이유가 뭐예요?

● 초등교육과장 김주환

공무원 복지 차원에서 만들어진 제도입니다.

● 서수웅 위원

이거 밖에서 알면 창피한 얘기지. 선생님들이 자녀 결혼하는데 대부를 받아야 된다고. 이런 게 있으면 많을 수 있는데 정말 조금 존심 상한 항목인 것 같아서.....

● 총무과장 김용환

다 대상이 되는 게 아니라 자격제한이 있습니다.

● 서수웅 위원

그런데 자격제한이 있는데, 암만 봐도 나는.....

이자를 주는 거라니까 이해는 가는데, 이자를 보전해 주는 것까지 굉장히 좋다, 그런 것은 좋은데, 아니 선생님들이 자녀 결혼하는데 1,000만원 대부 받고, 그 이자 몇푼 보전 받아야 되고.

이 항목을 꼭 뒤야 되요? 이 규정이 있는 겁니까?

● 기획관리국장 이장길

기획관리국장입니다.

이게 종전에 교원향상 지원에 관한 법률이 나온 이후에 아마 교원 쪽에서 이런 요구를 많이 해 가지고 그때 교육부에서

일방적으로 지침이 내려와서 예산을 편성을 한 것인데요, 지금은 많이 인플레이션 되고, 지금은 수요자가 활용가치가 많이 떨어진 것은 사실입니다. 그런데 초창기에는 그래도 이것 때문에 활용을 하는 사람들이 많이 있었던 걸로 이렇게 알고 있습니다.

● 서수웅 위원

그러면 여기 신규 대여라고 이렇게 사업내역에 쓴 거는 최근에 받았기 때문에 이자가 나가는 겁니까?

● 초등교육과장 김주환

예, 120명.

● 서수웅 위원

그런데 신규대여라는 그 용어로 볼 때는 새로 대여 받아가는 걸로 느꼈기 때문에.....

● 초등교육과장 김주환

미리 예상해서 이렇게 설정해 놓은 겁니다.

● 서수웅 위원

그런데 신규 받아갈 사람이 있어요?

● 초등교육과장 김주환

있을 것으로 생각합니다.

● 서수웅 위원

전년에 얼마나 있었어요?

● 초등교육과장 김주환

전년도에 130명 받았는데요.

● 서수웅 위원

예, 알았습니다.

이상입니다.

● 위원장 김병우

또 다른 위원님 보충질의.

(김부웅 위원 거수하여 발언신청)

예, 김부웅 위원님.

● 김부웅 위원

몇 가지 제가 보충질문 하겠습니다.

교육위원 김부웅입니다.

급식시설 현대화 사업에 대해서 제출해주신 자료를 제가 이렇게 분석을 다시 해봤더니요, 중앙초등학교 '87년, 판동초등학교 '85년, 회인초등학교 '89년, 우산분교가 '78년, 증약초등학교가 '85년, 양산이 '89년, 즉 80년대에 시설을 하고 한 번도 손질을 안한 학교가 이렇게 많은데, 그 다음에 죽 보니까 2004년도에 보수를 해서 된 학교가 있어요. 2003년도에 보수를 한 학교도 있고. 또 2008년도에 또 들어가 있단 얘지요. 그럼 이 기준이 어떻게 되는 겁니까? 이 선정기준이 어떻게 됩니까? 급식현대화 시설 설치. 급식시설 현대화, 이것을 말하는 겁니다.

● 평생교육체육과 학교급식담당 김재형

현대화 사업에 대해서 말씀드리겠습니다.

학교급식담당 김재형입니다.

현대화 사업이 지금 대상학교가 저희들이 190개 학교 정도가 되는데요, 1년에

다해 드릴 수는 없고, 지금 현재 투자되는 곳이 90개 정도 되고, 내년도에 17개 학교에 투자하기 위해서 예산을 세웠는데요, 대상 학교는 급식개시가 10년이 경과된 학교고요, 우선순위는 학교장이나 지역 교육장 의견을 감안해서 하되, 저희들이 자체 점검 다니는 점검자의 의견까지 같이 수렴해서 하고 있고요, 그때 감안하는 요소가 소규모 학교라서 통·폐합 여부가 있어서 그런 학교는 빼고 있고요, 그 다음에 학교 장기발전계획에 의해서 건물을 재배치해야 된다는지 아니면 다목적실에다 넣어서 해 달라는 학교가 있어서 연도가 오래된 학교도 제외될 수가 있습니다. 또 위원님이 지적하신 학교 중에는 학생수가 갑자기 늘어서, 음성고등학교 같은 데는 학생수가 늘어서 추가가 되는 부분이 있고요, 또 그 다음에 화산초등학교 같은 데는 남는 교실이 한 실 있어서 휴게실을 확충해 달라는 의견이 있기 때문에 들어가다 보니까 어느 특정 순위에다가 1번, 2번, 3번 순위를 죽 맞추기는 어려움이 있다는 것을 말씀드립니다.

● 김부웅 위원

언뜻 들으면 이해가 갈 것 같은데, 사실은 지금 내가 얘기하는 중앙학교 '87년도에 설치한 겁니다. 거기가 학교가 작은 학교도 아닌 거고, 또 지금 하신 말씀에

전혀 부합도 안 되는 곳이고, 판동, 회인, 우산 이런 데는 거기 얘기가 되겠네요. 그래도 80년대에 지은 걸 여태까지 한 번도 손질을 안 했는데 2004년도에 손질한 것을 2008년도에 또 한다는 것은 이것은 곤란한 애긴데.

● 평생교육체육과 학교급식담당 김재형
한 번도 손을 안 댔다는 것은 거기 표시가 지금 안돼 있는 거고요, 최근 5년간에 걸쳐서 수선이나 보수가 들어갔던 것만 표시가 됐기 때문에 20년 동안 하나도 투자를 안 했다는 표시는 안돼 있는 상황입니다, 드린 자료가.

● 김부웅 위원

2004년도 대소 했는데, 그런데 내년에 또 한단 얘기에요. 또 문백 학교 2003년, 내년에 또 한단 얘기에요.

● 평생교육체육과 학교급식담당 김재형
문백 학교는 2003년도에 식당 시설을 새로 해 줬습니다. 그런데 그때 당시에 바닥을 시멘트 몰타 처리를 해서 학교에서 보기 싫어가지고 비닐장판을 깔고 했는데, 그것을 갖다가 비닐장판을 걷어내고 타일이나 이런 소재로 다시 공사를 하고 싶다고 해서 세워드린 거고요, 그 학교는 공동구매를 우수하게 했기 때문에 인센티브 차원에서 시설비를 주는 겁니다.

● 김부웅 위원

2003년에 했어도 상관없이 또 준다. 그러면 2004년도 대소는 됩니까?

● 평생교육제육과 학교급식담당 김재형

대소는 조립식으로도 돼 있고요, 거기 도 소규모 학교라서 강당을 질 수가 없기 때문에 다목적실용을 부합해서 같이 투자하는 것으로 돼 있습니다.

● 김부웅 위원

그래서 이 문제는 제가 뭐 단위학교 하나하나 따질 수도 없는 거고, 아무튼 이것은 다시 한번 논의를 해서 조정을 해야 할 필요가 있을 것 같아요, 전체적으로 봐서. 우선순위 배정, 또 예산 재배정도 같이 해봐야 될 것 같아요.

사무관님, 대단히 어려운 일이지만 검토를 다시 한번 해봅시다.

연도를 죽 보고 나니까, 이 자료를 가지고 한다고 하면 전혀 이해가 안갑니다.

● 기획관리국장 이장길

기획관리국장입니다.

지금 김부웅 위원님께서 열려하시는 그 내용은 저희들이 해당 부서에서 좀더 학교별로 선정된 사유를 좀 검토를 하셔서 자료를 계수조정 하기 전까지 제출토록 이렇게 해보겠습니다.

● 김부웅 위원

그 다음에 사택하고 숙직실 아까 얘기 하다가 시간이 안돼서 안 했는데 제가 내년도 예산 반영된 것을 빠르게 한번 조사

를 해봤어요. 사택을 쓸 거냐, 안쓸 거냐. 그랬더니 청주농고 미활용, 제천중앙초 미활용, 청원 내수중 활용중, 옥천 대성초 활용중, 영동산업과학고등학교 활용중, 진천 광혜원중 미활용, 괴산 활용중 이렇게 나오는데, 활용을 하지 않아서 망가진 사택을 우리가 지금 수리해야 할 필요가 있을까요?

● 기획관리국장 이장길

기획관리국장입니다.

그 추정 내용대로 저희들이 좀더 세밀히 편성을 해야 하는 게 아닌가, 이런 생각이 듭니다.

지적하신 바와 같이 저희들도 계수조정 전에 한번 검토를 해보겠습니다.

● 김부웅 위원

예, 그 다음에 저희가 금년 업무보고 시 같이 한번 따져봤던 건데, 국외연수 문제입니다. 당시에 제가 담당 과장님으로부터 잘 모르는 사람으로다 치부가 돼서 나중에 국장님이 해명을 해서 넘어는 갔는데, 지금 '07년도 자료를 죽 뽑아서 집계를 해보니까 당시 제가 몰랐던 것이 아니라 맞긴 맞는군 그래요. 유치원이 3명, 초등이 93명, 중학교가 232명입니다. '07년도에 해외연수 된 게. 그 다음에 전 문직이 21명, 일반직이 105명. 그런데 초등이 93명이고 중등이 232명이면 이것은 형평이 어긋나도 너무 어긋나는 거죠. 반

도 못 따라가는 겁니다. 그래서 내년도 예산이 어떤가 하고 조사를 해봤더니 역시 마찬가지로 초등이 59명, 중등이 150명입니다. 3분의 1밖에 안돼요. 이거 내년도에 형평을 맞춰달라고 했더니 또 이렇게 작거든, 내년도 예산이. 또 이제 모가 이렇게 많은가 하고 조사를 해 보니까 중등에 선진 공교육연수 28명, 일반교과 치코연수가 21명, 소년체전에 다른 데보다 더 많아, 중등이 더 많다는 얘기에요. 그러면 일반교과 치코연수가 있다고 그러면 초등학교는요 지금 3학년 전체 영어 가르칩니다. 더 많아야 돼요, 사실은. 또 선진 공교육 연수에 왜 중등만 관계가 됩니까? 초등에도 관계가 돼야죠. 조정 바로 해 주십시오. 이거 안됩니다.

● **중등교육과장 하재성**

제가 잠깐 말씀드리겠습니다.

중등이 많은 이유가 왜 그러냐 하편은 저희 중등교육과에서만 하는 게 아니고, 같은 중등인 과산과나 또는 평체과나 또는 정보화과나 이런 데서 또 중등만 가는 게 있어서, 마치 중등교육과에서 이렇게 많이 보내는 것처럼.....

● **김부웅 위원**

아니 중등교육과가 많다는 게 아니라 전체적으로 예산을 짰 것을 제가 집계를 해 보니까 그렇게 편중이 되더라 얘기로. 이거 조정을 해 달라는 얘기지. 그 조정

기능이 교육국장한테 있는 거 아닙니까? 그래서 이 문제는 많이 조정을 해 주셔야 될 것 같아요. 제가 업무보고 시에도 분명히 “이거 조정 좀 합시다.” 했는데 넘어가고, 또 내년도 예산 짰 것을 보니까 또 넘어왔단 말이에요. 이걸 곤란한 얘기로.

● **곽정수 위원**

교육국장님 말씀하실 거 있는 것 같은데 한번 하시죠.

● **교육국장 김증근**

지금 해외연수가 새로운 공부도 하고 실적에 대해서 위로도 하고 선양도 하는 측면에서 하다보니까 중등에 체육분야라든가 정보분야라든가 이렇게 특수한 분야들이 있어서 많이 가게 된 것 같습니다. 그리고 그동안 영어교육이 중등 중심으로 이루어져 와서 그러한 경향이 계속 오는 것 같은데, 앞으로 초등도 영어가 중등 못지 않게 중요시되고, 또 다른 분야도 많이 선정이 돼서 초등의 비율이 높아지도록 조정을 해보겠습니다.

● **김부웅 위원**

바로 조정 좀 해서 내년도 예산 계수조정 전에 조정을 해 주세요. 그래서 일반교과 치코대학에 영어연수 중등에 21명 했으면 그건 초등도 갈 수 있는 겁니다, 똑같이. 초등은 없거든. 예를 들어서 말씀드린 겁니다, 그것은.

다음은 충청북도학생종합수련원 원장님, 설명하여 주시기 바랍니다.

● 학생종합수련원장 백남권

학생종합수련원장 백남권입니다.

평소 저희 수련원 발전을 위하여 관심과 애정을 보내주시는 김병우 위원장님을 비롯한 여러 위원님들께 깊은 감사의 말씀을 드립니다.

그럼 배부하여 드린 유인물을 중심으로 일반현황과 예산편성 총괄, 주요사업 현황, 특색 및 신규사업 순으로 보고드리겠습니다.

▶ 참 조 : 2008. 충청북도교육비특별회계 세입·세출예산안 주요사업 보고(별첨 2)
(끝에 실음)

앞으로도 여러 위원님들의 지속적인 지원을 부탁드립니다, 꿈과 희망이 넘치는 건전한 청소년 육성을 위하여 적극 노력할 것을 약속드리면서, 보고를 마치겠습니다.

감사합니다.

● 위원장 김병우

원장님, 수고하셨습니다.

다음은 충청북도학생외국어교육원 원장님 설명하여 주시기 바랍니다.

● 학생외국어교육원장 전창동

충북학생외국어교육원장 전창동입니다.

존경하는 김병우 위원장님을 비롯하여 위원회 활동에 온갖 정열을 쏟아 일하시는 교육위원님들을 모시고 주요사업 보고를 하게 된 것을 영광으로 생각합니다.

우리 충청북도학생외국어교육원은 외국어 교육의 효율성을 확보하고 충북교육의 경쟁력을 제고하기 위하여 2005년 12월 8일 개원과 함께 현재 원어민 교사 10명을 포함하여 44명의 직원이 학생 교육에 열과 성을 다하고 있습니다.

주요사업 보고 1,2쪽은 유인물로 대신하고, 2008년도 충북학생외국어교육원 당초 예산안 편성 현황, 주요사업, 세출예산 주요 증감사업 순으로 간략히 보고드리겠습니다.

▶ 참 조 : 2008. 충청북도교육비특별회계 세입·세출예산안 주요사업 보고(별첨 2)
(끝에 실음)

이상으로 2008년도 충북학생외국어교육원 당초 예산편성 현황과 주요사업에 대한 보고를 마치겠습니다.

존경하는 위원장님, 그리고 교육위원님 여러분!

저희 모든 직원은 외국어 학습 프로그램의 내실화와 효율적인 재정 운영으로 살아있는 영어학습의 장을 구현하여 글로벌 시대를 선도하는 인재양성을 위해서

● **중등교육과장 하재성**

제가 잠깐 답변드려도 될까요.

저희가 1988년도부터 중등이 '89년까지 두 해를 단독으로 했고, '90년도부터는 초등 중등이 계속 같이 내려왔는데, 이거 지금 2007년도 말에 보면은 초등이 337, 중등이 484, 이렇게 해서 821명이 돼 있습니다. 이것이 영어교사 해외연수 연수자 현황만 말씀드린 겁니다. 그러니까 지금 현재로 볼 때는 한 150명 차이는 있다고 보겠습니다.

● **김부웅 위원**

150명 차이는 많은 거죠. 대단히 많은 거죠. 그것은 조정을 할 때.....

● **중등교육과장 하재성**

그전에는 초등에서 영어를 관심이 없었으니까 그렇게 됐습니다.

● **김부웅 위원**

지금은 초등도 영어를 해요. 벌써 언제부터 하는데, 3학년부터 전부. 오히려 초등이 더 훨씬 많습니다. 담당자가.

● **중등교육과장 하재성**

지금은 그렇습니다.

● **위원장 김병우**

김부웅 위원님.

● **김부웅 위원**

예

● **위원장 김병우**

김부웅 위원님이 보시기에는 사업이나

예산에 대한 조정 없이 집행과정에서 그게 조율이 될 수 있다고 보십니까?

● **김부웅 위원**

조정해야죠, 이걸.

● **위원장 김병우**

조정이 가능하실 거라고 보십니까?

● **교육국장 김종근**

아직 선발되지도 않고 구체적인 계획이 안나와 있기 때문에 선발과정에서 반영이 되도록 하는 게 좋지 않을까 생각합니다.

● **김부웅 위원**

그렇게 주문을 드리는 겁니다.

● **위원장 김병우**

애를 써주기 바랍니다.d

● **곽정수 위원**

교육위원 곽정수입니다.

지금 이제 해외연수에 관해서는 저는 고등학교에 있었기 때문에 아는데, 공업계나 실업계가 전국에서 전국단위로 유공교원들 해외연수 기회가 많은 것으로 알고 있습니다. 그러면 그 전문 교과에 대해서는 초등은 거기 갈 기회가 없고, 중등은 거기 가는 기회가 상대적으로 많다 보니까 통계상으로는 많이 잡힌 게 아닌가 하는 그런 생각도 제가 갖습니다.

그래서 지금 영어교과만 해도 지금 하과장님 답변 속에 초등, 중등 숫자의 비율이 한 150명 정도 십 몇 년 동안에 한 실적이 차이는 그런데 비율로 보면은 그

렇게 많은 차이 같아 보이지는 않는데, 하여튼 국장님이나 과장님 잘 고려하셔서 그 비율이 조금 조정이 될 수 있도록 노력해 주시기 바라고, 지금 우리 중등교육의 특성상 좀더 많이 갈 수밖에 없었던 그런 이유에 대한 것을 제가 드려 둔 거고요, 마이크를 잡은 길에 한 가지 더 말씀을 드리겠습니다.

저번에 제가 행정사무감사 할 때 투시형 담장 개선에 대한 말씀을 드렸는데, 그때 답변이 “그것은 도로변에 있는 거고 그래서 그것은 도로관리사업소에서 하는 일이지 우리 교육청에서 하는 일은 아니다”라는 그런 답변을 들은 것으로 기억을 하는데, 실제로 학생초등학교의 예를 보면 그 학생초등학교 교장선생님이 보는 국도유지관리사무소에 아주 열심히 다녀가지고 그걸 철거를 시킨 예도 있고, 그래서 지금 남일초등학교하고 오창고등학교는 그걸 다 투시형으로 하자는 얘기가 아니고, 눈에 보이는 라인 두 칸 정도만 그 투시형 플라스틱으로다가 해 주면 그 미관이, 그게 잘된 게 가덕초등학교 지나 다니시면 아마 두 칸 정도를 투시형으로 해서 학교 미관이 아주 아름답게 보이는 것을 느낄 수 있을 겁니다. 그래서 지금 남일초등학교하고 오창고등학교는 두 칸 정도를 투시형으로 바꾸면 오고가면서 그 학교 내부의 아름다운 모습이 우리 충북

교육의 자랑처럼 이렇게 보여질 수 있는 기회가 되는데, 좀더 적극적인 대시를 해달라는 그런 부탁을 드리겠습니다.

● 기획관리국장 이장길

기획관리국장입니다.

지금곽정수 위원님께서 말씀하신 것은 시행청하고 저희들이 협조를 부탁을 해보고요, 그것이 만약에 안 되면은 2008년도 1차 추경에 넣도록 노력을 해보겠습니다.

● 곽정수 위원

고맙습니다.

이상입니다.

● 김부웅 위원

제가 중간에 끝난 것이 아닌데.....

그 다음에 내년도 예산안을 보니까 현수막 부분이 참 많대요. 그래서 제가 집계를 내봤습니다, 예산을 깎고 그것하고는 상관없이. 내봤더니 '08년도에 481개가 얼른 집계로 나온 겁니다. 나왔는데, 제가 그 옆에다가 계속 사용할 수 있는 거냐고 달아보라고 했더니 평체과하고 중등교육과 또 도서관, 여기는 재활용하겠다고 대답한 것이 상당히 많은 양이 나왔습니다. 그런데 초등교육과 한 개도 없고 재활용한다는 것이, 기획관리과 한 개도 없고, 운영지원과 한 개도 없고, 전부 한 개도 없다고 이렇게 나오는데 자세히 내용을 보면요, 예를 들어서 도서관 주관, 또 교원자격연수, 또 하여튼 언뜻언뜻 봐

서요 교사음악회, 유치원 교원 연찬회 뭐 이런 거는 밑에 날짜만 안 쓰면 얼마든지 또 걸고 또 걸고 할 수 있을 것 같아요. 제 생각이 그렇습니다. 왜 현수막을 죽 걸지 않습니까. 그 밑에 날짜만 없으면 얼마든지 또 걸고 또 걸고 할 수 있단 얘기에요. 그런데 굳이 날짜가 필요하냐. 그래서 제가 특별히 주문해 볼 테니까 내년도에는 이 현수막 좀, 내년도 예산에 쓴 거는 할 수 없고, 후년도에는 다시 그것을 재활용할 수 있도록 지도를 가해 주세요. 날짜만 안 쓰면 쓸 수 있는 게 정말 많습니다, 여기. 그러면 예산절약도 많이 되고, 또 누가 보관하든지 보관만 하면 잠깐 쓰고 해서 공사할 수 있는 거니까. 그 다음에 제작단가가요 모두가 다 10만원인데, 글씨 요새 광고비가 그렇게 비싸지는 않은 것 같은데 그것도 한번 다시 조정을 해 보세요. 제가 아는 광고회사는 전화 한번만 하면은 그냥 다해 주는데, 보통 7만원, 8만원 정도에 교문에 다는 정도로 알고 있는데, 물론 비싼 것도 있습니다만 그 단가도 한번 생각을 해 보시는 게 좋을 것 같은 생각이 듭니다.

그 다음에 이제 제 질문은 이것으로 마치면서, 주문 하나 해야겠네요.

여기 본청 공무원 중에서도 하위직 공무원들 호소하는 게 하나 있습니다. 특근을 거의 밥 먹다시피 하는데 여름에 에어컨

을 틀래도 못 튼답니다. 밤에 에어컨 틀려고 해도 못 틀고, 문을 열어놓으려니 벌레가 들어와서 죽겠고, 이 하위직 공무원들 죽을 지경이라는 호소가 있는데, 우리 간부님들 그런 것을 착안해서 밤에 야근하시는 분들 불쌍하니 그 에어컨 마음대로 틀게 해 주시든지.....

● 기획관리과장 김장한

그런데 방충망이 다 시설이 돼 있습니다. 본청 다 있어요. 그런데 소수 인원 각 산재해 가지고 특근하는 인원을 위해서 저희들 보일러만 해도 전체 가동이니까, 부분 가동도 안 되고 그래서 그런 것은 선풍기로 해 가지고 문 열어놓고 하는 방법밖에 없을 것 같습니다.

● 김부웅 위원

과장님들이나 국장님들은 별로 괴로운 게 없습니다만은 사실 9급, 8급, 7급들 정말 고생 많습니다.

생각해서 복지를 높여 주시길 부탁드립니다. 위원장님, 너무 길게 해서 죄송합니다.

● 위원장 김병우

더 이상 질의하실 위원님 안 계십니까?

(“없습니다.” 하는 위원 있음)

예, 더 이상 질의가 없으므로 질의 및 답변을 종결하겠습니다.

이상으로 2008년도 예산안 중 세입예산안과 본청 세출예산안에 대한 심사를 마

치고, 29일 10시 제3차 소위원회에서 직속기관 세출예산안에 대하여 심사를 하도록 하겠습니다.

오늘 심도 있게 예산안을 심사해 주신 위원님들께 감사 말씀드리면서, 또한 위

원님들 질의에 성실하게 답변에 임해 주신 본청 관계관 여러분께도 감사의 말씀을 드립니다.

이상으로 제2차 예산·결산소위원회 산회를 선포합니다.

(17시 47분 산회)

○ 출석위원 : 6명

위원장 김병우, 간사 이상일,
위원 곽정수, 김부웅, 서수웅, 정무.

○ 출석공무원 : 12명

교육국장 김종근, 기획관리국장 이장길, 공보감사담당관 음영호,
혁신복지담당관 연희지, 초등교육과장 김주환, 중등교육과장 하재성,
교육정보화과장 최태호, 평생교육체육과장 이삼현, 총무과장 김용환,
기획관리과장 김장한, 학교운영지원과장 신용건, 시설과장 안세열.

※ 부 록

- ▶ 서면답변서(별첨 3)

※ 별 책 부 록

- ▶ 2008년도 충청북도교육비특별회계세입·세출예산안2-1-본회의(별책 2)
- ▶ 2008년도 충청북도교육비특별회계세입·세출예산안2-2-본회의(별책 3)

豫算 · 決算小委員會

忠清北道教育委員會 議事局

2007년 10월 29일 (월요일) 10시 00분

議事日程 (제208회 정기회 제3차 예산·결산소위원회)

1. 2008년도충청북도교육비특별회계세입·세출예산안

審査된 案件

1. 2008년도충청북도교육비특별회계세입·세출예산안

(10시 00분 개의)

하여 자료를 요구하실 위원님 계시면 말씀하여 주시기 바랍니다.

● 위원장 김병우

의석을 정돈하여 주시기 바랍니다.

● 곽정수 위원

교육위원 곽정수입니다.

성원이 되었으므로 제3차 예산·결산소위원회 개의를 선포합니다.

직속기관에 직원 정원표, 그리고 정원표에 따른 각자의 사무분장이 적힌 사무분장을 제출해 주시기 바랍니다.

오늘은 본 소위원회 3일차로 직속기관 예산안을 심사하도록 하겠습니다.

● 위원장 김병우

1. 2008년도충청북도교육비특별회계세입·세출예산안

또 다른 위원님 안 계십니까?
("없습니다." 하는 위원 있음)

● 위원장 김병우

그러면 의사일정 제1항 2008년도충청북도교육비특별회계세입·세출예산안을 상정합니다.

그럼 방금 곽 위원님께서 말씀하신 자료와 함께 본 위원장이 자료를 하나 요구하겠습니다.

그럼 질의에 앞서 예산안 심사와 관련

지금 직속기관에 많지는 않은 걸로 보 여지는데 각 기관에서 구성 운영하는 법

정, 비법정 위원회 명단과 신분, 그것을 같이 제출해 주시기 바랍니다.

직속기관에서는 위원님들이 예산안 심사에 필요한 요구자료를 작성하여 심사중에 제출하여 주시기 바랍니다.

다음은 오늘 심사일정과 진행방법에 대하여 말씀드리겠습니다.

심사방법은 2008년도 예산안과 관련하여 직속기관장으로부터 주요사업의 내용 설명을 간략히 들으시고 질의 및 답변을 진행하되, 질의 및 답변은 위원님 좌석역순에 따라 오늘은 일문일답으로 진행하겠습니다.

답변하시는 관계관계서는 회의기록을 위하여 답변하시기 전에 직위와 성명을 말씀해 주시기 바랍니다.

그러면 6개 직속기관에 대한 예산안을 통합하여 심사하도록 하겠습니다.

직속기관장들께서는 주요사업에 대한 설명을 3분 이내로 간략하게 하여 주시기 바랍니다.

설명순서는 충청북도교육과학연구원, 충청북도단재교육연수원, 충청북도중앙도서관, 충청북도학생회관, 충청북도학생종합수련원, 충청북도학생외국어교육원 순으로 진행하도록 하겠습니다.

그러면 충청북도교육과학연구원 원장님부터 설명하여 주시기 바랍니다.

● 교육과학연구원장 박상필

교육과학연구원장 박상필입니다.

평소 교육과학연구원의 발전을 위하여 많은 관심과 지원을 아끼지 않으시는 김병우 위원장님과 여러 위원님들께 먼저 감사를 드립니다.

그동안 우리 원에서는 충북교육의 질적 수준향상 지원을 위해 최선을 다해 왔으며, 2008년에도 연구활동의 강화, 탐구력 및 창의력 신장을 위한 과학교육, 정보화 시대에 대비한 정보센터 역할과 미래세대를 이끌어갈 인재를 육성하기 위하여 열과 성의를 다하여 노력하였습니다.

지금부터 2008년도 충청북도 교육비특별회계 예산안 주요사업을 보고드리겠습니다.

▶ 참 조 : 2008. 충청북도교육비특별회계 세입·세출예산안 주요사업 보고(별첨 2)
(끝에 실음)

이상으로 교육과학연구원 2008년도 주요사업에 대한 보고를 말씀드리고, 충북의 교육발전을 위하여 애써주시는 위원님들의 노고에 다시 한번 깊은 감사를 드리며, 우리 원의 발전을 위하여 지속적인 관심과 지원을 부탁드립니다.

감사합니다.

● 위원장 김병우

네, 원장님 수고하셨습니다.

다음은 충청북도단재교육연구원 원장님
설명하여 주시기 바랍니다.

● 단재교육연수원장 이재신

충청북도 단재교육연수원장 이재신입니
다.

평소 충북교육 발전을 위하여 노고가
많으신 존경하는 여러 위원님들께 감사의
말씀을 드립니다.

보고드릴 내용은 질 높은 교육연수를
지향하는 우리 원의 2008년도 주요 사업
입니다.

우리 원에서 운영하는 연수는 크게 교
원연수와 지방공무원 연수고 대별할 수
있으며, 자세한 내용은 2008년도 충청북
도교육비특별회계 세입·세출 예산안 단
위사업 설명자료와 관련하여 말씀드리도
록 하겠습니다.

▶ 참 조 : 2008. 충청북도교육비특별회계
세입·세출예산안 주요사업 보고(별첨 2)
(끝에 실음)

이상으로 2008년도 세출 예산요구안에
대한 설명을 모두 마치겠습니다.

우리 원 발전을 위하여 노력하시는 위
원님들께 감사드리며, 많은 관심과 지속
적인 성원을 부탁드립니다.

감사합니다.

● 위원장 김병우

원장님, 수고하셨습니다.

이어서 충청북도 중앙도서관 관장님 설
명하여 주시기 바랍니다.

● 중앙도서관장 조계환

중앙도서관장 조계환입니다.

간략히 보고드리겠습니다.

▶ 참 조 : 2008. 충청북도교육비특별회계
세입·세출예산안 주요사업 보고(별첨 2)
(끝에 실음)

● 위원장 김병우

관장님, 수고하셨습니다.

충청북도 학생회관장님 설명하여 주시
기 바랍니다.

● 학생회관장 임종복

학생회관장 임종복입니다.

내년도 저희 학생회관의 주요사업을 간
략하게 보고드리겠습니다.

▶ 참 조 : 2008. 충청북도교육비특별회계
세입·세출예산안 주요사업 보고(별첨 2)
(끝에 실음)

이상으로 우리 학생회관 주요사업 보고
를 마치겠습니다.

감사합니다.

● 위원장 김병우

관장님, 수고하셨습니다.

다음은 충청북도학생종합수련원 원장님, 설명하여 주시기 바랍니다.

● 학생종합수련원장 백남권

학생종합수련원장 백남권입니다.

평소 저희 수련원 발전을 위하여 관심과 애정을 보내주시는 김병우 위원장님을 비롯한 여러 위원님들께 깊은 감사의 말씀을 드립니다.

그럼 배부하여 드린 유인물을 중심으로 일반현황과 예산편성 총괄, 주요사업 현황, 특색 및 신규사업 순으로 보고드리겠습니다.

▶ 참 조 : 2008. 충청북도교육비특별회계 세입·세출예산안 주요사업 보고(별첨 2)
(끝에 실음)

앞으로도 여러 위원님들의 지속적인 지원을 부탁드립니다, 꿈과 희망이 넘치는 건전한 청소년 육성을 위하여 적극 노력할 것을 약속드리면서, 보고를 마치겠습니다.

감사합니다.

● 위원장 김병우

원장님, 수고하셨습니다.

다음은 충청북도학생외국어교육원 원장님 설명하여 주시기 바랍니다.

● 학생외국어교육원장 전창동

충북학생외국어교육원장 전창동입니다.

존경하는 김병우 위원장님을 비롯하여 위원회 활동에 온갖 정열을 쏟아 일하시는 교육위원님들을 모시고 주요사업 보고를 하게 된 것을 영광으로 생각합니다.

우리 충청북도학생외국어교육원은 외국어 교육의 효율성을 확보하고 충북교육의 경쟁력을 제고하기 위하여 2005년 12월 8일 개원과 함께 현재 원어민 교사 10명을 포함하여 44명의 직원이 학생 교육에 열과 성을 다하고 있습니다.

주요사업 보고 1,2쪽은 유인물로 대신하고, 2008년도 충북학생외국어교육원 당초 예산안 편성 현황, 주요사업, 세출예산 주요 증감사업 순으로 간략히 보고드리겠습니다.

▶ 참 조 : 2008. 충청북도교육비특별회계 세입·세출예산안 주요사업 보고(별첨 2)
(끝에 실음)

이상으로 2008년도 충북학생외국어교육원 당초 예산편성 현황과 주요사업에 대한 보고를 마치겠습니다.

존경하는 위원장님, 그리고 교육위원님 여러분!

저희 모든 직원은 외국어 학습 프로그램의 내실화와 효율적인 재정 운영으로 살아있는 영어학습의 장을 구현하여 글로벌 시대를 선도하는 인재양성을 위해서

최선의 노력을 다하겠습니다.

감사합니다.

● **위원장 김병우**

원장님, 수고하셨습니다.

이어서 직속기관 예산안에 대한 질의 및 답변을 진행하도록 하겠습니다.

오늘 질의 및 답변은 위원님 좌석 역순에 따라 일문일답으로 진행하겠습니다.

그러면 정무 위원님부터 질의하여 주시기 바랍니다.

● **정무 위원**

정무 교육위원입니다.

먼저 교육과학연구원에 대해서 말씀드리겠습니다.

교육의 이러닝과 실제 연구 조사는 물론, 교육현장지도와 진로지도 교육자료 개발, 학생 과학탐구 학습 등 과학교육 지원 및 교원의 연구활동 지원에 불철주야 노고가 많으신 박상필 원장님과 관계자 여러분의 노고에 대해서 진심으로 감사사를 드립니다.

먼저 질문할 것은 예산안 894쪽 교육지원 기관 및 기관, 비정규직 인건비에 대해서 말씀드리겠습니다.

거기 보편은 과학전시관 도우미가 3명에 6,118만 8,000원, 또 과학실험보조원이 3명에 4,827만원, 교육정보 탑재요원이 2명에 3,211만 2,000원, 이렇게 8명이 이렇게 있는데, 같은 비정규직인데 왜 그

산출기초액이 다른지, 산출근거를 어떻게 한 건지, 이거 똑같이 하면 안 되는 것인지 여기에 대해서 설명을 해 주시기 바랍니다.

● **교육과학연구원장 박상필**

죄송하지만 담당 부장이 답변해도 좋겠습니까?

● **정무 위원**

예, 좋습니다.

● **교육과학연구원 총무부장 성빈모**

교육과학연구원 총무부장 성빈모입니다.

저희가 8명의 비정규직을 확보하고 있습니다. 각 분야가 도우미하고 과학실험보조, 교육정보.....

● **위원장 김병우**

부장님, 좀 크게 말씀해 주세요.

● **정무 위원**

요점만 말씀해 주세요, 간단간단하게.

● **교육과학연구원 총무부장 성빈모**

근무일수가 다릅니다. 그래서 왜냐하면 도우미로서 전시관에 근무하는 사람들은 일수가 많습니다. 그래서 그것은 현재 근무일수에 따라서 인건비가 다르게 계상이 된 겁니다.

● **정무 위원**

같이 할 수는 없는 거예요?

● **교육과학연구원 총무부장 성빈모**

근무일수가 많습니다.

● **교육과학연구원장 박상필**

과학전시관에 근무하는 그 도우미는 365일을 연중 무휴로 근무를 하고 있습니다. 그리고 기타 자료 탑재하는 그 정보화의 저기는 210일 정도. 근무하는 일수가 다르기 때문에 그 산출근거가 다른 것으로 알고 있습니다.

● **정무 위원**

일당은 같은 거요?

● **교육과학연구원장 박상필**

예, 일당은 같습니다.

그런데 근무하는 일수가 다르기 때문에 산출근거가 다른 것으로 알고 있습니다.

● **정무 위원**

다음에 901쪽을 봐주시기 바랍니다.

과학전시관 운영 공익요원 인건비가 12개월치 2명에 대한 인건비가 있는데 보전금으로 516만원이 계상돼 있습니다.

아까 과학전시관 도우미가 3명이 있고, 또 다시 공익요원을 과학전시관에 2명을 배치를 했는데, 그렇게 업무가 많은 건지, 또 도우미가 하는 일과 공익근무요원의 업무가 다른 것이 뭔지. 그 공익근무요원 2명을 두기 때문에 도우미 인원을 줄이면 안되는 것인지.

여기에 대해서 말씀해 주시기 바랍니다.

● **교육과학연구원 과학교육부장 손영철**

교육과학연구원 과학교육부장 손영철입

니다.

지금 공익요원 2명은 시 병무청으로부터 지원 받은 인원입니다. 도우미는 전체적으로 전시관을 관리하면서 안내요원 역할을 하고 있고요, 공익요원은 저희들이 인원이 부족하기 때문에 전시물 쪽의 어떤 유지 보수라든가, 또는 청소 그런 관계를 도와주고 있습니다.

저희들이 아마 예산편성한 것은 공익요원 배치기준에 따라서 중식비, 교통비 지원하는 그 내용이 되겠습니다.

● **정무 위원**

내가 얘기하는 것은 그게 아니라요, 공익근무요원 2명을 두니까 도우미 인원을 줄이면 되지 않겠느냐, 그 얘기입니다.

● **교육과학연구원 정부교육부장 손영철**

지금 도우미는 전문적인 역할을 수행하는 것이고요, 공익근무요원의 경우는 1년 단위로 바뀌도록 되어 있습니다.

● **정무 위원**

예, 알았습니다.

● **위원장 김병우**

잠깐, 그 관련해서 저도 한번 추가 질의를 하겠습니다.

정무 위원님, 괜찮으시죠.

지금 직속기관들하고 본청에 근무하는 공익근무요원들, 근데 이 산출기초가 다르더라고요. 인건비. 왜 그런지 여쭙보고 싶은데요, 일단 예산서에는 교육과학연구

원하고 단재교육연수원에도 있는 것 같아요.

● 단재교육연수원장 이재신

예, 있습니다.

● 위원장 김병우

그 다음에 학생회관에도 있는 것 같고, 본청에도 있죠? 그런데 제가 보니까 일단 공익요원들은 일반 부대 기간 병하고 마찬가지로 월급이 좀 나가죠? 기본적으로.

● 교육과학연구원장 박상필

저희는 21만 5,000원을 책정했는데 학교에서도 한 20만원 정도 나가는 걸로 알고 있습니다.

● 위원장 김병우

기본급이 나가고, 그 다음에 식비 교통비가 추가로 주어지는 걸로 알고 있는데, 교육과학연구원에서는 2명을 21만 5,000원씩 단가를 잡고 있고, 단재연수원은 3명을 22만원으로 잡고 있고, 학생회관은 1명 23만원으로 잡고 있고, 본청에서는 4명을 28만 5,000원으로 잡고 있어요. 큰 차이가 아닌지 모르겠는데 그 내역을 좀.....

계급 때문에 그렇습니까? 그럼 계급은 다 똑같다고 이렇게 본 거예요?

● 교육과학연구원장 박상필

제가 알기로는 근무한 연수가 달라서 달라지는 걸로 알고 있습니다. 월수에 따라서. 같은 공익요원이라도.

● 위원장 김병우

대충 추산을 했다, 이거죠. 어떻게 계급이 똑같습니까? 본청에는 4명이 똑같고, 다른 기관들이 전부 계급이 다 똑같아요?

● 기획관리과 예산담당 박종철

일병 이병 상병 이렇게 나가는데요, 일병 때하고 이병 때하고 보수가 틀립니다.

● 위원장 김병우

그러니까 본청은 28만 5,000원 계급이 제일 높겠죠? 4명이 다? 그렇다는 겁니까? 아니면 대충 추산한 겁니까?

● 기획관리과 예산담당 박종철

연간 소요량을 따져서.....

● 위원장 김병우

나누기 4로 이렇게 한 거예요? 그러면 지금 제일 많이 받는 공익근무요원은 얼마정도 받습니까?

● 기획관리과 예산담당 박종철

그것은 제가 지역별로 파악해서.....

● 위원장 김병우

예, 확인 부탁드립니다.

▶ 참 조 : 서면답변서(별첨 3)

(끝에 실음)

그리고 다른 데는 공익근무요원을 안 씁니까? 그 배분은 병무청에서 합니까?

● 기획관리과 예산담당 박종철

예

● 위원장 김병우

소요량을 신청해서.

알겠습니다.

정무 위원님 계속해 주시죠.

● 정무 위원

다음 질문하겠습니다.

907쪽을 봐주시면은 과학실험보조원 연수 운영수당 해 가지고 단가가 4만원 이렇게 나와 있습니다. 또 905쪽을 보시면 천체관측실 해서 운영수당 3만원으로 나와 있습니다. 또 909쪽을 보면 방학 과학 교실 운영수당 해서 역시 3만원으로 나와 있습니다. 이외에도 영어영재교실, 컴퓨터영재교실, 생태학습 등 모든 운영수당이 시간당 3만원으로 이렇게 되어 있습니다, 보니까. 그런데 유독 과학실험실 보조원 연수만 운영수당이 4만원으로 계상돼 있습니다. 여기에 대해서 그 사유를 설명해 주시기 바랍니다.

쉽게 말해서, 다 3만원으로 되어 있는데 지금 907쪽에 보면 실험실 보조원 연수 운영수당만 4만원으로 단가가 되어 있습니다. 이 4만원으로 책정한 이유가 뭔지.

● 교육과학연구원 과학교육부장 손영철
과학교육부장 손영철입니다.

지금 현재 저희 과학 쪽의 대부분은 학생중심의, 학생들을 대상으로 하는 방과

후 활동이라든가 실험 연수 활동을 지원하고 있는 것이 되고요, 이 과학실험보조원 연수의 경우에는 전국 도내에 있는 과학실험보조원을 대상으로 실시를 하는데, 이때 강사요원들은 대부분 전문 강사요원으로 초대를 하도록 그렇게 되어 있습니다.

● 정무 위원

학생을 상대로 하는 것은 짜다, 이 얘기죠?

● 교육과학연구원 과학교육부장 손영철

학생들은 대부분 방과후 활동 동호회라든가 여러 가지 중심으로 선생님들을 모셔서 하는 그런 프로그램이 되겠습니다.

● 정무 위원

예, 알겠습니다.

다음 단재교육연수원으로 넘어가겠습니다.

교육공무원 및 지방공무원의 자질향상과 전문성 제고 연수 운영으로 노고가 많으신 이재신 원장님을 비롯해서 관계관 여러분께 감사의 말씀을 드립니다.

예산안 954쪽 교원자격연수과정 운영에 대해서 말씀드리겠습니다.

거기 보면은 모범학교 방문수당으로 중등교장 자격 시·도 연수에 150만원, 또 955쪽 보면 유치원 1급 정교사 자격연수에 100만원, 956쪽 보면 초등교장 자격 시·도 연수에 150만원, 957쪽에 보면 초

등교감 자격연수에 150만원, 또 955쪽에 보면 중등교감 자격연수에 120만원 이렇게 각각 계상했는데, 유독 초급 1급 정교사 자격연수에는 미편성돼 있습니다. 그 미편성한 사유가 무엇인지 설명해 주시면 고맙겠습니다.

● 단재교육연수원장 이재신

지금 위원님께서 지적하신 대로 원래 초등 1급 정교사도 같이 편성이 되어야 되는데 지금까지 일반강사비에서 이렇게 지출이 되어 왔기 때문에 그게 누락이 돼서 별도로 이렇게 됐습니다. 시정이 돼야 될 것으로 생각합니다.

● 정무 위원

제가 생각할 때는 교장 교감 이 분들보다 교사들한테 더 배려를 해 주셔야 될 것 같은데.

● 단재교육연수원장 이재신

지급이 안 되는 것은 아닌데요, 별도로 됐기 때문에 그것을 시정을 해서 같이 취합을 해서 하도록 이렇게 하겠습니다. 지급이 안 되는 것은 아닙니다.

● 정무 위원

같이 편성해 주시면 좋겠습니다.

● 단재교육연수원장 이재신

예, 그렇게 시정하도록 하겠습니다.

● 정무 위원

다음에 961쪽 사업내용을 보면 출석직 무연수 및 자율직무연수, 맞춤형 학교 방

문연수 이렇게 구분돼 있습니다, 2007년도에는. 그런데 2008년도에는 추진계획을 보니까 자율직무연수를 제외시키고 출석직무연수와 맞춤형 학교 방문연수로 되어 있습니다. 자율직무연수를 왜 제외시켰는지, 어떻게 해서 2007년도에는 자율직무연수를 하고, 2008년도에는 왜 그렇게 시켰는지 그것을 설명해 주시기 바랍니다.

● 단재교육연수원장 이재신

단재교육연수원장 이재신입니다.

초등 중등 영어 초급·중급·고급 자율직무연수를 예컨대 4시부터 단재 저희 원까지 오기가 멀어서 시내 원평초등학교라든가 중학교에 장소를 지정해서 해 주는데, 선생님들은 상당히 그것을 호감을 갖고 또 같이 분임토의랄까 상당히 좋아하는데 일선 학교에서 어려움이 많은 것 같습니다. 예컨대, 수업이 아직 안 끝났는데 가야 되는 경우도 있고, 또 학교에 어떤 일 처리를 해야 되는데 거기를 가야 되는 경우도 있고 그러니까 교장선생님들이 학교 운영상 지장이 많다, 그런 문제점 제기를 해가지고 다른 차원으로, 앞으로 저희가 생활관이 리모델링이 되면은 영어과 연수는 그쪽에서 집합연수로 강화가 되기 때문에 내년부터는 이렇게 삭제를 했습니다.

● 정무 위원

본 위원 생각은요, 교장선생님 편에서

지말고 선생님들, 교사들 편에 서서 편의를 좀 봐주는 게 좋지 않을까, 선생님들이 좋아하는 쪽으로. 앞으로 그렇게 생각하실.....

● 단재교육연수원장 이재신

그런데 실제 학교측 얘기를 들으면 또 나름대로 어려움이.....

왜냐하면 학생들이 하교를 아직 안하고 있는데 거기를, 꼭 영어를 맡은 선생님뿐만 아니라 영어회화를 개별적으로 해야 하는 선생님들이 적지 않기 때문에 그런 영어는 문제점이 있다 싶어서 그렇게 했습니다.

● 정무 위원

예, 알았습니다.

현재 단재교육연수원에서 초·중등 교장 자격연수에 회계실무과정 연수가 들어 있나요? 들어 있어도 그전에 보니까 1시간 정도 미흡해 가지고 제 경험으로 보서는 도저히 알 수가 없더라구요.

● 단재교육연수원장 이재신

먼저 저희 위원님들께서 저희 원 방문해 주셨을 때도 제기를 해 주셨는데, 그 부분은 정말 개선의 여지가.....

● 정무 위원

이것이 왜 문제가 되느냐 하면요, 막 교장 발령 받고 학교 나가게 되면 대개 행정실에 직원들이 있잖아요. 한 7급이나 8급 경험자가 있는 학교는 괜찮은데, 9급

시보가 오는 학교가 있어요. 그럼 둘 다 모르는 거예요. 그럴 때 답답한데, 그럴 때 교장이 알면은 잘해 나갈 수 있을 것 같아서, 우선 교장이 먼저 알아야 하기 때문에 그런 과정을 심도 있게, 그냥 수박 겉 핥기 식으로 하지말고 좀 해 주시면은 일선에서 도움이 되지 않을까 생각을 합니다.

● 단재교육연수원장 이재신

교수요목을 강화하는 쪽으로 노력을 하겠고, 또 그때 위원님들께서 지적해 주신 대로 과정을 별도로 강화하는 과정까지도 검토를 해서 내년에는 개선이 되도록, 강화되도록 이렇게 노력을 하겠습니다.

● 정무 위원

처음 교장 나갔을 때에 참 능숙한 행정실 직원을 만나면 편한데 어떨 때 보면 9급 시보가 오는 경우가 있어요, 조그만 학교일수록. 그럴 때는 정말로 애로사항이 많은데, 그런 것을 생각해서 좀 그런 회계실무과정을.....

● 단재교육연수원장 이재신

교수요목에서 강화하도록 노력하겠습니다.

● 정무 위원

다음에는 중앙도서관에 대해서 말씀드리겠습니다.

독서문화 진흥과 평생교육의 문화발전 사업 추진에 여념이 없으신 조계환 관장

님을 비롯해서 관계관 여러분에게 이 자리를 빌려서 진심으로 감사드립니다.

예산안 1036쪽 도서관 기본운영비로 도서관 청소용역비를 매월 640만원씩 1년분 7,680만원을 계상했는데, 또 그 뒤에 보면 청사 및 시설장비유지, 라번 청소 유리창 내외부 청소 484만원과 또 마번 청사외벽청소비 776만원을 별도로 각각 계상하였습니다. 모두 합치니까 8,880만원입니다. 이렇게 많은 금액을 산출한 근거, 지금 제가 알기로는 직속기관이 6개 있지만은 청소용역비를 주는 곳은 중앙도서관만 있는데, 중앙도서관만 꼭 청소용역을 줘서 해야 할 이유가 있는 건지. 그런 청소에 대한 문제가 많은지 여기에 대해서 설명해 주시기 바랍니다.

● 중앙도서관장 조계환

중앙도서관장 조계환입니다.

청소용역비를 별도로 하고 있는 데가 저희 도서관만 있는지는 확인이 안돼서, 예, 그렇습니다. 그런데 하단 부분에 외벽에 청소용역비하고 내부에 고층 외부 청소 문제는 저희 아시다시피 중앙도서관이 5층의 건물로 되어 있습니다. 그런데 외벽에 대한 청소는 구조상으로 전문업체의 용역이 필수적이라고 생각합니다. 이것은 고가사다리라든지 로프작업 이런 것이 필수적이기 때문에 금년도에 처음 1,200만원 정도를 별도로 했습니다. 경우

에 따라서는 외장마감재의 재질이나 이런 것에 따라서 전용 세제와 약품 같은 것도 세척을 해야 되고, 또 산성비 방지를 위해서 별도의 코팅작업이 필요한 그러한 외벽 청소입니다. 그래 저희들은 1989년도에 건물이 준공되고서, 대리석으로 되어 있습니다만은 수년 내에 한번도 외벽 청소를 하지 못했습니다. 그리고 다중이 이용하는 그런 시설이기 때문에 외벽 청소를 약 1,200만원 세웠습니다. 그런데 언제 외벽 청소를 했는지 그 관련 기록을 찾아보려고 해도 5년 이내에는 실시하지 못했습니다. 그래서 금년도에 꼭 필요하다고 보고, 먼저 말씀하시는 내부 청소용역비는 예년 이렇게 하고 있습니다만은 저희들이 4명을 위탁해서 입찰을 봐가지고 실시하고 있는데, 저희 기관뿐만 아니고 청소용역은 모두에 말씀드린 대로, 확실히는 모르겠지만 타 기관도 일정한 금액의 용역을 주어서 실시하고 있는 것 같습니다. 그분들은 매일매일 휴관일을 제외하고서 청사 내벽, 화장실, 또 복도, 저희들이 일일 평균 2,000명 정도, 많을 때는 이용하기 때문에 수시로 청소가 필요한 상태입니다. 그래서 그 점을 이해해 주셨으면 고맙겠습니다.

● 정무 위원

본 위원이 생각할 때는 전년도 예산액이 만나와 있어서 잘 모르겠습니다만은

전년도는 예산액이 얼마였습니까?

● 중앙도서관장 조계환

지난해 청소용역비 6,500만원이었습니다. 금년도에는 7,680만원으로 약 1,000만원이 증액이 되어 있는데, 이 분들이 네 사람이 매일매일 근무를 합니다. 지금까지는 상여금의 성격을 전혀 반영을 못했습니다. 그러나 근로개선, 또 비정규직 인건비 증가, 이런 것이 정부차원에서 이루어지기 때문에 처우개선 측면에서 금년도에 상여금을 신설했는데, 한 1,000만원 이니까 연간 250만원 정도의 처우개선을 하기 위해서 금액을 증액했습니다.

● 정무 위원

제 생각에는 이거 용역을 주지 말고 비정규직을 임용해서 하는 것이 더 예산이 절감되지 않을까요?

● 중앙도서관장 조계환

비정규직요?

● 정무 위원

한 두 명 정도 해 가지고 하면 640만원 씩 12달이면 12월, 한 달에 640만원씩 들어가는데.....

● 중앙도서관장 조계환

예, 640만원 풀입니다.

● 정무 위원

외부청소 빼고, 유리창 청소 빼고 내부 청소만 640만원 나가는데, 그 돈이면 비정규직을 한 640만원이면 200만원씩 준다

고 해도 둘만 써도 예산절감이 될텐데 이렇게 많은 돈을 들여가면서 한다는 것은 좀.....

● 중앙도서관장 조계환

저희들이 비정규직이 지금 현재 평생교육사 두 사람을 쓰고 있습니다만은 연간 평균 적립금 이런 거 해서 1,700만원 정도가 소요가 되고 있습니다, 비정규직 1인당. 그래서 금액으로 환산하면 커다란 차이는 없을 것으로 보고, 또 뭐 용역회사에 있는 분들이, 또 그 분들의 일자리 창출이라든가 이런 측면에서 그 정도 필요하다고 봅니다.

● 정무 위원

그런데 청소비가 너무 많이 나가지 않는가 그런 생각을 나름대로 해봤습니다.

● 중앙도서관장 조계환

특히 저희 도서관, 다른 기관도 마찬가지로 하겠습니다만은 다중이 사용하는 공공시설이고 그래서 수시로, 특히 비 오고 그런 날이면 시간 단위로 계속 복도 청소라든지 이런 게 필요하기 때문에.....

● 정무 위원

절감하는 쪽으로 관장님께서 잘 생각해 주시기 바랍니다.

● 중앙도서관장 조계환

예, 알겠습니다.

● 정무 위원

두 번째, 예산안 1015쪽입니다.

전국평생학습축제에 참가하는데 홍보관 설치, 체험관 운영 등 해서 2,535만원 계상을 했습니다. 전년도 예산이 1,550만원인데 985만원, 1,000만원에서 조금 모자라는 돈입니다. 전년도 대비 63%나 증액됐는데 이 증액된 사유를 말씀해 주시기 바랍니다.

● **중앙도서관장 조계환**

중앙도서관장 조계환입니다.

전국 평생학습축제의 홍보관 설치 금액이 약 한 300만원으로 증액을 시켰습니다. 이것은 어떤 시·도 단위의 부스를 설정하는데 작년도에는 700만원을 예산을 세웠었습니다. 그래서 비교해 보니까 너무 우리 충북관이 초라해 보이는 측면이 있고 그래서 한 300만원을 증액을 시켰고, 그 다음에 체험관 운영으로 해서 지금까지는 국고보조로 500만원씩 지원이 되었습니다. 그런데 내년부터는 그 지원이 중단된다는 그런 통보를 받아서 저희 자체 예산으로 세웠기 때문에 한 8,9백만원이 증액이 되었습니다.

● **정무 위원**

예산이 너무 많이 이렇게 증액이 됐기 때문에 제가 물어봤습니다.

다음에 학생회관에 질문하겠습니다.

청소년의 전인교육과 여가선용, 특별활동을 통한 건전한 인격적 육성에 여념이 없으신 임종복 관장님을 비롯해서 관계관

여러분에게 깊은 감사를 드립니다.

예산안 1063쪽 한글사랑관 운영에 대해서 말씀드리겠습니다.

한글사랑관은 본 위원이 초등교육과에 근무할 때에 추진하는 사업으로 고민을 많이 했던 사업입니다. 누구보다도 본 위원한테는 관심이 많은 사업이고, 또 내용을 보니까 찾아가는 한글사랑관을 운영하여 활성화시킨다니까 정말로 고맙고 반가운 마음 금할 수 없습니다.

그런데 그 예산안을 보니까 대체 차량 임차비로 10만원씩 25회 250만원을 계상했습니다. 그러니까 찾아가는 한글사랑관을 연25회 운영한다는 게 맞죠?

● **학생회관장 임종복**

이것은 찾아가는 한글사랑관이 아니고요, 저희들이 지금 도교육청에서 버스 한 대를 지원을 받아가지고 한글사랑관하고 안전체험관 지원을 해 주고 있습니다, 학교에. 그런데 이제 교육청에서 행사 등으로 인해서 지원을 못하는 경우가 있습니다. 그 때에 기존에 이미 예약이 돼 있는 그런 학교에 대체시켜 주기 위한 차량 임차비입니다.

● **정무 위원**

찾아가는 한글사랑관 운영이 아니라고요?

● **학생회관장 임종복**

한글사랑관 운영과 관련된.....

● 정무 위원

한글사랑관요?

● 학생회관장 임종복

예, 그렇습니다.

● 정무 위원

그런데 차량 임차비가 25회로 계상이 되어 있어서 1년에 25회 학교를 찾아가는 걸로 저는.....

● 학생회관장 임종복

그게 아닙니다. 저희가 지금 말씀드린 대로 도교육청에서 뭐 행사나 이런 게 있으면 지원을 못해 주는 때에, 그때 지원해 주기 위해서 임차비용을 계상한 겁니다.

● 정무 위원

4월부터 11월까지면은 약 28주가 나오는데, 방학 빼고요. 그래서 28주면은 25회니까 1주일에 한 번 나가는 걸로 이렇게.....

● 학생회관장 임종복

이렇게 저기를 하다보니까 여기에 있는 대체 임차비는 찾아가는 한글사랑관이 아닌 현재 운영 중인 한글사랑관에 대한 대체 임차.....

● 정무 위원

제가 이해를 잘 못해서 엉뚱한 질문을 한 것 같습니다.

● 김부웅 위원

그거 제가 조금 보충해 볼까요?

김부웅입니다.

거기 임차료가 10만원씩이네.

● 학생회관장 임종복

이건 청주 시내기 때문에 그렇습니다.

● 김부웅 위원

시내만 운영하는 겁니까? 촌 아이들은 안 데리고 오고?

● 학생회관장 임종복

예

● 김부웅 위원

예, 알았습니다.

● 정무 위원

찾아가는 한글사랑관이길래 차를 가지고 이동과학 하듯이.....

● 학생회관장 임종복

찾아가는 한글사랑관은 저희 직원들이 직접 학교를 방문해서 담당을 하고 있습니다.

● 정무 위원

무슨 자료를 가지고 가서 하는 것인 줄 알았더니.

● 학생회관장 임종복

영상자료는 가지고 갑니다. 영상자료도 가지고 가고, 또 일부 교육도 시키고 병행하고 있습니다.

● 학생회관 총무과장 김규완

보충설명 드리면 찾아가는 한글사랑관은 연 48회를 저희들이 계획하고 있습니다.

● 정무 위원

어쨌든 한글사랑관이 날로 번창해서 우리말 우리글 보급에 좋은 결과 있기를 바라겠습니다.

● 학생회관장 임증복

예, 노력하겠습니다.

● 정무 위원

학생종합수련원에 대해서 말씀드리겠습니다.

학생들의 진취적 기상을 신장시키고 인격 제고를 위한 학생들 수련에 노고가 많으신 백남권 원장님을 비롯 관계자 여러분께 감사드립니다.

어제 그저께 본청 예산심의 할 때 질의한 건데요, 38쪽에 보니까 급식사 및 급식에 대해서 급식비가 전년도 대비 41.9%인 1억 348만원이 감액된 1억 869만원으로 편성돼 있습니다. 왜 급식비가 줄어드는지, 급식비가 줄어들었다고 하는 것은 이용자가 줄었다는 것으로 저는 해석을 하는데, 제가 듣기에는 학생종합수련원을 이용하려면 수개월 전부터 미리 예약을 해야 사용이 가능한 것으로 알고 있습니다. 그런데 이렇게 많은 액수가, 급식비가 감액된 사유가 무엇인지 설명해 주시면 고맙겠습니다.

● 학생종합수련원장 백남권

학생종합수련원장 백남권입니다.

우선 우리 수련원에 관심을 많이 가져

주신 위원님께 감사를 드리고요, 저희가 급식비를 감액한 이유는 종전에는 7,8월 중에 집중적으로 임해수련원을 운영을 했었습니다. 그런데 7월 하순부터 8월 중순까지 해수욕장이 성수기가 되기 때문에 그 일반이용객들이 너무나 많고 하기 때문에 정상적으로 수련활동을 하기가 굉장히 어렵습니다. 그런 면이 또 있는가 하면, 또 대개 금년까지는 7식을 주는데요 끝나고 갈 때는 학생들이 급식을 안 합니다. 그래서 저희가 1식을 감소시켰습니다. 감식을 하기 때문에 거기서 오는 그런 인원입니다. 그래서 방금 말씀드린 대로 성수기에 보령시청 측에서도 우리가 해수욕장을 이용할 수가 없기 때문에 타시·도하고 다 같이, 그 인근에 있는 수련회하고 같이 그 기간 동안 성수기만 기수, 그게 34기였었는데 24기로 운영함으로 해서 거기서 주는 급식인원입니다. 그래서 급식비가 감액된 사유가 되겠습니다.

● 정무 위원

엇그저께 본청 할 때 물으니까 잘 모른다고, 이렇게 해서 제가 다시 묻는 겁니다.

다음에.....

● 위원장 김병우

잠깐, 그 관련해서 저도 한번 여쭙볼게요.

지금 급식은 수련기간 중에 급식은 일 단 학생 자부담 급식.....

● 학생종합수련원장 백남권

자부담 급식, 1식당 2,500원씩입니다.

● 위원장 김병우

그런데 그 예산에 편성된 것은 그러면 될 말하는 겁니까?

● 학생종합수련원장 백남권

예산에 편성된 것은, 이것은 1 대 1 경 비이기 때문에 돈을 받아서 세출을 편성 하는 것이기 때문에 그 인원, 그 성수기 에 운영을 안 하는 그 감소되는 인원에 대한 급식비 감액입니다.

● 위원장 김병우

무료 제공하는 급식은 없습니까?

● 학생종합수련원장 백남권

예, 없습니다.

● 위원장 김병우

없어요?

● 학생종합수련원장 백남권

예

● 위원장 김병우

예를 들면 간부 수련이라든가 다문화가 정 캠프, 이런 것도.....

● 학생종합수련원장 백남권

그것은 저희가 수송비하고 급식비하고 그런 것은 전액 부담합니다. 그 인원은 적죠. 저희가 100명짜리 한 사업 있고, 90명짜리 한 사업이 있고 그렇기 때문에.

● 위원장 김병우

그러니까 여기 2008년도 계획에 있는 야영수련, 임해수련, 기타 수련 이것이 전부 다 수익자 부담 급식이란 말이죠?

● 학생종합수련원장 백남권

예, 그렇습니다.

● 위원장 김병우

그러니까 여기 예산에 잡더라도 나중에 수입으로 또 들어올 수 있는 거.....

● 학생종합수련원장 백남권

추가로 사업을 해서 세입이 될 경우에는 추경 때 반영을 합니다.

● 위원장 김병우

알겠습니다.

● 김부웅 위원

그 부분에 저도 보충을 해 볼까요?

추진계획을 보면은 1만 2,000명, 2만 3,700명, 4,500명 해서 4만 200명이 계획 이 되어 있는데, 산출에 가보니까 2,400 명, 6,300명, 80명, 80명, 90명, 1,500명 해서 다 해도 1만 4,460명이 나와요. 그 러면 이쪽의 계획하고 이쪽하고는 어떻게 관련이 되나요. 한 2만 6,000명 정도 차 이가 나는데.

● 위원장 김병우

식수를 곱해 가지고 그렇게 나오는 건 가요?

● 학생종합수련원장 백남권

수련원장 백남권입니다.

지금 그 내용을 다시 한번 말씀해 주시겠어요?

● 김부웅 위원

이쪽에 추진계획에 보편은, 1082쪽입니다. 전부 합치면 4만 200명이 나와요. 그런데 이쪽에, 38쪽에 거기에서 식대 계산한 것을 쪽 보니까 2,400, 6,300, 80, 80, 90, 1,500 해서 1만 4,460밖에 안나오더라 얘기에요. 그러면 한 2만 8,000명 정도의 오차가 나는데.

● 학생종합수련원장 백남권

그것은 양해해 주신다고 하면 저희가 비교를 해서 정확한 통계한 통계를 보고 드리겠습니다.

● 김부웅 위원

통계가 맞지 않아서 제가 질문을 드린 겁니다. 전혀.

● 학생종합수련원장 백남권

그 내용은 상세한 통계는 말씀을 못드리지만 많은 인원은 연인원으로써 실 인원의 1박2일 과정하고 2박3일 과정하고를 곱해서 나오기 때문에 그 차이는 나올 수 있습니다.

● 김부웅 위원

그렇더라도 밥을 먹인다 안 먹인다 나오는데, 그러면 밥을 안 먹는 아이들이 2만 6,000명이 나오는 건데. 먹는 아이들은 1만 4,000밖에 안나오는데.

● 학생종합수련원장 백남권

그 식수 인원에 대해서는 정확한 통계를 분석해서 위원님께 보고드리도록 하겠습니다.

● 위원장 김병우

그리고 기왕 수련원의 급식 관련해서 얘기가 나온 김에 한 가지 여쭙볼게요. 거기에 축산물 유전자 검사를 몇 번이나 하십니까?

● 학생종합수련원장 백남권

저희가 축산물 유전자 검사를 정확하게 얼마를 하는지의 여부는 확인을 못했습니다만은 급식인원이 영양급식을 할 수 있게끔, 또 하나는 건강한 급식을 할 수 있게끔 노력은 하고 있습니다. 그것은 확인을 해 가지고 보고를 드리겠습니다.

● 위원장 김병우

그것은 그냥 영양이나 건강 급식뿐만 아니라 외국산 육류들이 지난번처럼 그렇게 부정 납품되는 것을 막기 위해서 우리 본청도 그렇고, 학교 단위들도 그렇고 급식 관리 주체들이 연중 수시로 이렇게 해야 된다는 거잖아요. 그런데 지금 수련원에서는 그것을 의식하고 해 오셨는지 여쭙보는 거예요. 해 보신 기억이 있으십니까?

● 학생종합수련원장 백남권

저는 현재 기억을 못합니다만은 확인해서 말씀드리겠습니다.

● 위원장 김병우

그게 지난번 본청 감사 때도 지적을 해서 말씀드렸는데 한번 하는데 1만 5,000원밖에 들지 않는다고 합니다. 그래서 최소한 1년에 2번 이상은 수시로 불시 채취를 해서 검사를 받도록 그렇게 유념을 해주시기 바랍니다.

● 학생종합수련원장 백남권

그렇게 하도록 하겠습니다.

● 정무 위원

다음 말씀드리겠습니다.

1076쪽에 보면 수련활동 야간근무자 특근매식비 해 가지고 5,000원씩 3명, 80일 해서 120만원이 계상돼 있습니다. 학생종합수련원 자체 급식시설을 이용해서 수련원 이용자들에게는 급량비 단가 1식당 2,500원씩을 적용하고 예산을 편성했습니다.

그런데 수련활동 야간근무자에게는 특근매식비로 1식당 단가를 5,000원으로 120만원을 계상했는데, 물론 제가 그 내용을 모르는 건 아닙니다. 특근하시는 분들에게 보상 차원에서 5,000원씩 해 주고, 그런데 모양새가 안 좋은 것이 수련회에서 급식시설을 하고 있는데 나가서 먹지는 않을텐데 이 5,000원을 꼭 계상을 해야 되는 건지. 여기에 대해서 원장님 설명해 주시기 바랍니다.

● 학생종합수련원장 백남권

예, 수련원장 백남권입니다.

그 금액이 120만원 정도 됩니다. 그런데 그 수련운영 기간 동안에 급식소를 운영을 하게 되면 저희가 직접 취사를 해서 제공을 하기 때문에 구내식당을 이용할 수가 있는데요, 저희가 콘도가 있기 때문에 학생들의 수련활동을 안 하더라도 직원이 또 한 명씩은 있어야 됩니다. 그리고 또 저녁에 특근을 해야 되기 때문에 공무원 매 식당 5,000원으로 되어 있어서, 그것은 2,500원씩 식사를 할 수가 없기 때문에 5,000원씩 해서 편성을 한 겁니다.

● 정무 위원

예, 잘 알았습니다.

다음 학생외국어교육원에 대해서 여쭙보겠습니다.

초·중등 학생 및 교원들에게 체험활동 중심의 외국어 교육을 하시느라고 수고가 많으신 전창동 원장님을 비롯, 관계관 여러분께 이 자리를 빌려 감사의 말씀을 드립니다.

예산안 1101쪽 외국어 교육원생 급식 관련해서 말씀드리겠습니다.

급식 운영에서 식판 1,000개, 수저 및 컵 1,000개 구입하는 것으로 1,000만원을 계상하였습니다. 외국어교육원의 최대 수용인원이 몇 명이나 되는지. 2007년도 급식인원 연인원을 보면 1,070명, 2008년도 추진계획을 보면 3640명으로 연인원이 그

립니다. 그런데 이렇게 1,000개씩을 구입해 놓고서, 그러니까 한꺼번에 들어와서 먹을 수 있는 최대 수용인원이 몇 명인지 그 숫자만 구하면 되지 이렇게 많이 구해야 할 필요가 있는 건지. 원장님 생각이 어떠신지 설명해 주시기 바랍니다.

● 학생외국어교육원장 전창동

외국어교육원장 전창동입니다.

그 상황을 말씀드리면 우리 식당은 야영장하고 지금 같이 쓰는 그러한 식당이거든요. 그래서 여름철에 야영 학생들이 올 때가 있어요. 그래서 개들까지 같이 쓰기 때문에 식판이 많이 필요한 숫자이고, 그리고 1,000개를 구입하는 이유는 지금 기존 1,000개 있던 것이 처음에 생겼을 때 한 10년 정도 된답니다, 그 식판들이 군부대 이런 데서 기증을 받은 거예요. 그래서 크기도 들쭉날쭉하고 오래된 것이어서 이번에 꼭 교체해야 될 필요가 있다고 해서 1,000개를 갖다가 구입한 것이고, 우리 혼자서 쓰는 것이 아니라는 것을 말씀드리겠습니다. 그 야영장 학생 올 때 개들까지 같이 쓰기 위한 것이라는 것을 말씀드립니다.

● 정무 위원

잘 알았습니다.

직속기관장님들 수고 많으셨습니다.

이상 질문을 마치겠습니다.

● 위원장 김병우

정무 위원님 수고하셨습니다.

회의를 시작한 지 1시간 20분이 경과되었습니다.

10분간 정회하고자 합니다.

정회를 선포합니다.

(11시 25분 정회)

(11시 32분 속개)

● 위원장 김병우

의석을 정돈하여 주시기 바랍니다.

회의 속개를 선포합니다.

이어서 이상일 위원님 질의하여 주시기 바랍니다.

● 간사 이상일

이상일 교육위원입니다.

평소 존경하는 교육과학연구원 박상필 원장님, 단재교육원 이재신 원장님, 중앙도서관 조계환 관장님, 학생회관 임종복 관장님, 학생종합수련원 백남권 원장님, 학생외국어연구원 전창동 원장님!

직속기관 여러분들께서 그동안 충북교육 발전을 위해서 여러 가지로 애써주시고 노력해 주신 데 대해서 깊은 감사의 말씀을 드립니다.

올 예산을 통해서 내년에도 더욱 분발하셔서 우리 충북교육이 전국을 선도하는 교육이 되도록 노력해 주시기를 부탁드립니다. 몇 가지 궁금한 거 질문드리도록 하겠습니다.

먼저 교육과학연구원 900쪽, 901쪽 과

학전시관 운영에 대해서 질문드리겠습니다.

전체 예산을 보면은 2007년도 예산이 6,596만원이었는데 2008년도 예산이 7,596만원, 그래서 약 1,000만원 증액된 걸로 돼 있습니다. 거기에 증감 사유에 과학놀이방 및 전시관의 과학전시물 교체, 이렇게 돼 있습니다. 그런데 여기에 구체적으로 어떤 과학전시물을 교체하시는지 중요한 게 있으면 몇 가지만 알려주시기 바랍니다.

● **교육과학연구원장 박상필**

교육과학연구원장 박상필입니다.

과학전시물의 대부분은 첨단기자재와 특별 주문 제작된 것으로 매일 점검하고 자체 수리를 철저히 수행하여 고장을 사전에 예방하고 있으나 전시물의 노화로 인해 가지고 1999년도에 이것이 설치되고서 자꾸 장비가 노화돼 가지고 수리 보수에 고도의 전문기술이 필요하며 이에 따른 유지 보수비용이 많이 들고 있습니다. 금년도에도 지금까지 12종의 업그레이드 시켰고 그래서 1,000만원이 소요되었습니다. 그래서 내년도에도 10여 종의 수리를 보완하고 2종의 전시물을 교체하려고 합니다.

예를 들면, 수족관 같은 것이 금년도에 제가 가고 나서 수족관을 교체하는데 한 300만원 들었는데요, 그런 시설이 노후화

됨으로 인해서 교체되는 거, 그것을 얘기 하는데 1,000만원이.....

● **간사 이상일**

알겠습니다.

왜냐하면 이 1,000만원이 많다는 게 아니고 지난번에 우리가 교육위원들이 교육과학연구원에 다녀와서 위원님들 말씀이나 또 시민들이, 위원님들 부탁이 오래된 전시물이 너무 많다. 그래서 올 때마다 똑같은 것을 하니까 좀 빨리 교체해 줬으면 하는 거하고, 그런 요구가 있고, 또 몇 가지는 고장이 나서 아이들이 사용할 수 없는 게 있어서 이거 예산을 대폭 올려서라도 오래된 전시물을 과감하게 바꾸시고 또 고장난 기자재는 수리를 해서 아이들이 제때제때 할 수 있도록. 저는 이 1,000만원 예산 가지고 충족할 수 없다고 생각하는데 원장님 생각은 어떠신지.

● **교육과학연구원장 박상필**

예, 좋으신 말씀입니다.

원래 금년도에 예산을 많이 올렸던 것 같습니다. 아마 본청에서 삭감이 돼 가지고 1,000만원만 확보된 것으로 알고 있습니다. 지금 연차적으로 기자재를 교체해 줘야 되는데 금년에 저희들이 요구한 예산이 많이 삭감이 된 것으로 알고 있습니다.

● **간사 이상일**

예, 알겠습니다.

저희들도 본청에 주문을 해서, 사실 우리가 살 수 있는 길은 과학교육을 통해서 국가가 과학을 발전시켜야 살 길이 생기는 겁니다.

하여튼 이런 데 예산을 우리가 아끼지 말고 더 재투자를 해야 되는데, 지난번에도 거 가면 고가 장비를 수리하는데 대단히 많은 경비가 들어가는 것으로 알고 있어요. 너무 미흡하지 않나 해서 말씀을 드렸습니다.

그렇게 해 주시기를 바라고, 두 번째로 938쪽, 939쪽 거기에 디지털자료실 지원센터 운영에 대해서 질문드리겠습니다.

거기 보면은 운영에 서버 및 엔진 유지보수비 2,700만원이 계상이 돼 있습니다. 그런데 2006년도하고 2007년도, 해마다 이게 보수를 하는 겁니까?

● **교육과학연구원장 박상필**

서버 그 엔진 유지 보수는 학교도서관 시스템으로써 연구원과 우리 학교도서관과의 연결시스템을 얘기하는 겁니다. 그래서 이것을 자꾸 보수해 주고 저기를 해야만 학교, 각 학교의 도서관 시스템이 돌아가는 그 장비를 얘기하는 겁니다. 그래서 해마다 업그레이드시켜주고 그런 걸로 제가 알고 있습니다.

● **간사 이상일**

그런데 2006년에 보수비가 얼마나 들어갔어요?

● **교육과학연구원장 박상필**

이것이 지금 금년에 1,000만원이 증액된 것으로 알고 있습니다.

● **간사 이상일**

원장님께서 수치가 정확하지 않으시면 밑에 과장님이나 누구에게 대신 답변을 시키셔도 됩니다.

● **교육과학연구원장 박상필**

제가 그것을 말씀드리면 디지털자료실 지원센터 엔진보수비가 2006년도에 2,700만원 예산을 세워놨었습니다. 2006년도에. 그리고 작년도에는 1,700만원, 그런데 금년에 운영해보니까 이 1,700만원 가지고 운영하기가 어려운 것 같아 가지고 올해 다시 1,000만원을 증액한 것으로 알고 있습니다.

● **간사 이상일**

2,700만원이 맞는 액수인데, 왜냐하면 2007년보다 약 1,000만원 유지 보수비가 증액 편성이 돼서 질문을 드렸습니다.

● **교육과학연구원장 박상필**

2006년도 2,700만원에, 작년도 1,700만원, 그래서 1,000만원을 감했었는데 금년에 운영해보니까 1,000만원이 증액되지 않으면 운영이 어려운 것으로, 그래서 다시 1,000만원을 계상한 겁니다.

● **간사 이상일**

알겠습니다. 됐습니다.

두 번째로 단재교육연수원은 지난 23일

저희 교육위원님들이 단재교육연수원에 가서 원장님으로부터 기관 업무도 보고도 받았고 예산에 관한 얘기도 했기 때문에 저는 단재교육연수원에 대해서는 질문을 하지 않겠습니다.

중앙도서관 1033쪽 자료열람실 운영, 제목은 그렇고, 내용은 1034쪽에 거기 보면 비품구입비가 있죠. 비품구입비에 2번 감응제거(재생)기 1대 995만 5,000원으로 계상돼 있습니다.

관장님, 지난 2007년도에도 이거 구입 하셨죠?

● 중앙도서관장 조계환

중앙도서관장 조계환입니다.

예, 맞습니다.

1대 구입했습니다.

● 감사 이상일

그때는 얼마였습니까?

● 중앙도서관장 조계환

760만원이었습니다.

● 감사 이상일

그런데 지금 995만 5,000원이 된 것은 왜 이렇게.....

● 중앙도서관장 조계환

230만원이 증액돼서 요구를 드렸습니다.

금년도에 구입한 것은 하나의 기능이 현재는 도서관의 대출과 반납의 절차가 각각 세 단계를 거쳐야만 되는 기종을 구입

을 했습니다. 그러나 최근에 나온 최신 기종이 확인한 결과 대출에서는 두 단계, 또 반납에는 한 단계, 한번만 딱 넣으면 모든 기능을 다 읽어서 할 수 있는 그런 최신 기종이 새로 구비가 돼서 그 기종을 구입하다보니까 230만원이 증액이 된 겁니다.

● 감사 이상일

그러니까 결국 2007년도에 구입한 거보다 신기종으로 기능이 업그레이드된 것이기 때문에.

● 중앙도서관장 조계환

그렇습니다.

그래서 민원인 대기시간도 좀 줄일 수 있고 그렇습니다.

● 감사 이상일

예, 알겠습니다.

● 위원장 김병우

그럼 구기종은 어떻게 하는 거예요?

● 중앙도서관장 조계환

그것은 저희들이 두 대를 요청을 했었습니다. 그런데 작년도에 위원님들께서 두 대를 다 승인을 해 주셨었는데 도의회 심의과정에서 여기에 대한 질의 한번 없이 조정 시 한 대를 삭감을 해서, 저희들이 자유열람실에 두 대가 있고 대출해 주는 데, 한 대만 지금 사용하고 있어서 좀 어려움을 겪고 있습니다.

그래서 승인해 주시면 한 대를 마저 구

입해서 활용하겠습니다.

● **간사 이상일**

그렇지 않아도 제가 말씀을 드리려고 그러는데 사실 금년도에 2007년도 예산에 두 대가 380원씩 두 대 760만원이 계상이 되어 있었어요. 그런데 그게 나중에 제가 듣기로는 도의회에서 한 대가 깎였다고 그러더라구요. 그러니까 하나는 조금 성능이 좋은 거 새로 구입하는 거고, 하나는 약간 성능이 떨어진, 금년 봄에 구입했죠?

● **중앙도서관장 조계환**

예, 그렇습니다.

● **간사 이상일**

금년도에 구입한 거하고 같이 쓰시는 거죠?

● **중앙도서관장 조계환**

예, 그렇습니다.

● **위원장 김병우**

그러면 그 두 대는 앞으로 몇 년 동안은 그 기계로 쓸 수 있습니까?

● **중앙도서관장 조계환**

저희들이 교체하고자 하는 것이 1992년도에 구입을 했는데 그 제조회사가 없어졌습니다. 그래서 A/S를 받아보려고 노력해도 안되고, 그래서 사장 상태라 직원들이 대출을 받으러 나갈 때에 굉장히 어려움을 겪었습니다. 그것을 검색을 못하기 때문에.

● **간사 이상일**

그러면 관장님, 지금 구입하는 것은 그 제조회사가 나중에.....

● **중앙도서관장 조계환**

유명한 A사입니다. 단가가 싸기 때문에 수의계약을 하는 걸로 알고 있는데 3M이라고 그래서 세계적으로 유명한 회사이기 때문에 오랫동안 사용할 수 있습니다. A/S도 받을 수 있습니다.

● **간사 이상일**

그래야 될 거예요. 그게 납품해 놓고 그 회사가 없어졌다든지 뭐 단종돼 가지고 고칠 수도 없으면.....

● **중앙도서관장 조계환**

예, 단가가 다소 비싸더라도 유명회사 것을 구입하겠습니다.

● **간사 이상일**

예, 알겠습니다.

그 다음 학생회관에 대해서 질문드리겠습니다.

학생회관 1051쪽 학생수영장 운영, 이 운영을 잘하고 계신다는 얘기를 들었습니다.

그 시민들 몇 사람들한테 얘기를 들었더니 수질이 좋고 여러 가지 편리한 점이 있어서 많이 활용한다고 그러합니다. 그런데 지금 1052쪽 2번에 수영장 운영 활성화, 제목은 그렇게 해 봤어요. 그런데 총액으로 보면 335만원이 감액이 되었습니다.

그런데 이 감액한 게 어느 부분에서 감액이 됐는지요.

● 학생회관장 임종복

학생회관장 임종복입니다.

저희들이 수질과 보일러, 이런 부분에서 불필요한 비용이 좀 계상이 돼 있습니다. 그래서 그 부분에 대해서 조정을 했습니다.

● 간사 이상일

저는 왜 이 질문을 드리느냐 하면은 수지, 경영에만 너무 매달려가지고 시민들이 활용하는 이 수영장에 지나치게 너무 물을 자주 안 갈아준다든지, 또 약품만 많이 쓴다든지 해서 다른 개인이 운영하는 수영장과 차이가 없다면, 사실 우리는 공익적인 성격이 있다고 봐서 그런 것은 우리가 철저히 하면서 대민봉사 차원에서 해야 되는데 감액이 돼서 걱정이고, 또 하나는 난방비가 요새, 오늘 아침에도 뉴스를 보니까 국제 원유가가 배럴당 90달러를 넘어서 100달러까지 갈 거라는 예상치가 있어요. 뭐 경제 전반에 대단히 큰 영향을 미칠 거다 이러면 당장 난방비도 인상될 요인이 있는데 그거에 대한 대책은 세웠습니까?

● 학생회관장 임종복

저희들이 도시가스를 사용하고 있는데 단가가 상당히 올랐습니다. 2007년도에 지금 1입방미터당 633.55원입니다. 그런

데 내년에는 더 인상이 될 것으로 저희들이 예측을 하고 있어서 연료비로는 1,200만원을 증액을 시켰습니다.

● 간사 이상일

하여튼 그 지나치게 수영장 운영에 수지 타산만을 생각해서 수질이라든지 이런 시설면이 주민들에게 불편을 주는 사례가 없도록 각별히.....

● 학생회관장 임종복

저희들 지금 수영장 수질 문제는 전국에서도 최상위에 이렇게 속해 있습니다. 그 다이빙장을 저희들이 운영을 하고 있는데 국가대표들이 저희 수영장에 와서 훈련을 하고 있습니다. 이유는 수질이 다른 데보다 저희들이 월등히 좋답니다. 그래서 많이 이용을 하고 있는데, 앞으로도 그런 점에 노력을 하겠습니다.

● 간사 이상일

그래요, 저도 그 얘기를 들었어요. 아주 수질이 좋다고 저한테 고맙다는 인사를 하는 사람한테 들었어요. 앞으로도 애써 주시기 바랍니다.

● 학생회관장 임종복

예

● 위원장 김병우

그 문제 관련해서 저도 한번 여쭙보겠습니다.

지금 여기 경영합리화라는 말씀을 쓰셨는데 경영합리화의 목표가 뭐죠?

● 학생회관장 임증복

저희들이 지금 수질을 분석해 보니까요 1년에 한 금년 연말까지 추산을 해보면 1억 7,000 정도 이렇게 손해를 보는.....

● 위원장 김병우

손익계산 보면 어쨌든 적자죠? 남는 장사 아니니까.

● 학생회관장 임증복

예, 그렇습니다.

그래서 이제 저희들 나름대로 지금 이상일 위원님께서 좋은 말씀해 주셨는데 이것은 꼭 수지만 따질 것이 아니고 저희들이 최대한 노력을 해서 주민과 학생들이 건강도 지키고 하도록 이렇게 할 계획입니다.

● 위원장 김병우

그래서 제가 같이 확인하고 싶었던 것이 “경영합리화” 이렇게 하면 너무 손익 타산으로 생각하기 쉬운데 이것은 교육복지시설이기 때문에 아까 이상일 위원님 말씀하신 대로 그런 쪽의, 그런 취지나 목적을 달하는 것이 경영합리화의 개념 속에 들어가야 될 것 같다는 느낌이 드는 것 같습니다.

● 학생회관장 임증복

예, 노력하겠습니다.

● 김부웅 위원

1053페이지 가운데 보면요 청주시장배 마스타즈 수영대회 참가해서 255만원을

잡아 놓으셨는데, 그 수영장 내에 소속 선수가 있습니까?

● 학생회관장 임증복

저희들이 지금 청주시내 여러 저기가 있는데 저희들이 제일 많이 참여를 합니다. 100명 이상이 참여를 합니다. 회원 중에서 이제.....

● 김부웅 위원

아니 그게 아니라 우리 학생회관 소속 선수가 있느냐 이거예요.

● 학생회관장 임증복

예, 저희들 회원 중에서 마스타즈 대회에 참여를 하는 겁니다.

● 김부웅 위원

회원이라고 하면 너무 막연한데, 아이들부터 어른까지 회원은 많이 있을 텐데. 그게 아니라 수영대회 참가하는 선수용품비, 급량비, 현수막 해서 나와 있으니까 혹시 청주 학생회관 소속으로 어떤 선수를 출전시키느냐 이거예요.

● 학생회관장 임증복

소속이라면 저기 하지만 저희들이 이제 월 회원이 있거든요. 그런데 그 월 회원 중에 청주시장배 마스타즈 수영대회에 참여를 시키는데 그 용품비는 수영모만 사줍니다. 수영모만 사주고요.....

● 김부웅 위원

청주시장배라고 하면 우리가 하는 것도 아닌 것이고 거기서 하는데 회원이라면

일반인들이 와 있을 텐데 그 사람들에게 우리가 그 용품비를 지원해야 될까요?

● 학생회관 관리과장 김동호

학생회관 수영장 관리과장 김동호입니다.

그 마스타즈 대회라는 것은 청주시내 각 수영장별로 친목행사 비슷한, 수영장을 이용하고 있는 회원들이 수영장 대항 시합으로 개최되고 있는 겁니다. 그래서 저희들 회원 중에서 그 선수를 선발해 갖고서 그 수영대회에 참가하고 있습니다. 그 참가한 선수들에게 수영모와 지원을 해 주고 있습니다. 참고로 말씀을 드리면은 다른 수영장 같은 경우는 저희들보다 더 많이 수영장 홍보를 위해서 더 많이 지원을 해 주고 있는데 저희들은 급량비와 수영모로 최소한 지원을 해 주고 있습니다. 거기에 첨가해서 참고로 말씀을 드리면 저희들이 계속 우승을 했습니다. 그러면 홍보가 돼 갖고서 일반인들이 많이 오시면 저희들 수영장 수지에도 좋고, 많은 홍보에 도움이 되기 때문에 지원을 해 주고 있습니다.

● 김부웅 위원

무슨 말씀인지 알겠는데, 지금 1억 7,000씩의 손해를 본다고 그러면 많이 오는 게 오히려 해로운 거죠. 그런데 이제 청주시내 이런 수영장이 몇 개나 있습니까?

● 학생회관 관리과장 김동호

6개가 있습니다.

● 김부웅 위원

6개의 수영장들이 같이 대회를 하는데 우리 교육청 소속 수영선수로 나간다? 그렇게 생각하면 되겠습니까?

● 학생회관 관리과장 김동호

예, 그렇습니다.

●곽정수 위원

교육위원 곽정수입니다.

아까 경영합리화와 수지, 이런 말씀을 들어서 한 가지 우리 수영장 측에서 그런 노력을 좀 했었나, 또 하면 어떨까 하는 그런 뜻에서 말씀드리겠습니다.

지금 우리 수영장을 사용하는 인원이 우리 학생 숫자보다는 일반 회원이나 일반 청주시민이 사용하는 빈도가 훨씬 높은 것으로 본 위원이 알고 있는데 그렇다라고 하면 그 사용하는 상수도, 수도 물값에 대해서도 청주시민이 더 많이 사용한다라고 하면, 학생보다, 그러면 그 물값에 대해서도 청주시의 무슨 지금 우리 학교 상수도조례를 지금 개정하려고 그런데 잘 안되고 있습니다만은 그러면 거기까지 기다리지 말고 우선 우리 수영장 만이라도, 이게 청주시민이 대다수 활용하고 있는 그런 거니까 그 물값에 대해서는 그 요금에 대해서 좀 싸게 적용하는 그런 쪽으로 해줘야 되지 않겠느냐 하는

그런 요구가 필요할 걸로 생각이 되는데 그런 노력을 한 적이 있는지 한번 여쭙보고 싶습니다.

● 학생회관장 임종복

학생회관장 임종복입니다.

답변드리겠습니다.

지금곽정수 부의장님께서 좋은 말씀해 주셨습니다.

실제로 그렇습니다.

명칭은 학생수영장이지만 이용자가 대부분 일반인입니다. 그래서 저희들은 청주시로 하여금 그런 말씀하신 수도요금이라든지 지하수요금 이런 것을 좀 다운을 시킬 수 있는 방법을 저희들이 그런 측면에서 지원의 일종으로 그런 요구를 협의를 하고 있고요, 그 다음에 이제 실제로는 청주시에서도 적극적으로 저희 수영장을 지원을 해 줘야 한다고 생각이 돼서 실무자들을 통해서 협의가 되고 있습니다. 다만 지원이 잘 안되고 있습니다. 교육위원장님 여러분께서도 좀 많은 협조를 부탁드립니다.

● 곽정수 위원

제가 이 말씀을 드리는 이유는 전라북도 무안인가 거기 가보니까 학교가 현대화하면서 지하실이 수영장인 학교가 있어요. 그래서 현장을 방문했을 때 학교장한테 한번 물어봤어요. “당신네 학교 예산이 얼마나 되는지 모르지만 이 수영장을

운영한다라고 그러면 학교 예산 가지고는 턱없이 모자랄텐데 이거 어떻게 합니까?” 그랬더니 거기서는 “물값은 시에서 부담을 해 줍니다. 그래서 우리는 장소만 제공하고 코치만 거기서 제공한다.” 그런 얘기를 해서, 그런 타 시·도의 선례를 관장님 한번 알아보시고 그런 선례를 가지고 접근을 해야지 쉽지, 그냥 “이렇게 해 주시오, 해 주시오” 하는 것보다는 선례를 가지고 접근하는 게 더 쉽다고 생각이 돼서 그런 부탁을 드립니다.

한번 알아보시죠.

● 학생회관장 임종복

예, 연구해서 더 좋은 방향에서 해결이 될 수 있도록 노력하겠습니다.

● 곽정수 위원

또 한 가지는 아까 마스타즈 수영대회에 관한 말씀인데 제가 언뜻 듣기는 청주시내에 수영장에 6개 수영장의 수영 스포츠클럽이죠, 일종의. 그죠?

● 학생회관장 임종복

예

● 곽정수 위원

청주시장배 이 스포츠클럽끼리 이 대항전을 하는데 지금 우리 충청북도교육청 산하의 수영장의 수강생이 결국은 우리 도교육청을 대표하는 스포츠클럽으로 돼서 거기서 출전하는 거의 금량비나 뭐 출용품으로 우리 수영장을 PR할 수 있는

모자에 어떻게 충북학생수영장, 이렇게 씩니까?

● 학생회관 관리과장 김동호

예, 그렇게 써 갖고 나갑니다.

● 객정수 위원

그렇게 써서 나가서 상위 입상을 하면 결국은 우리 도교육청 산하 수영장의 스포츠클럽이 1등 했다 이러면 결국은 이제 그 스포츠클럽 대항에서 우승한 것이, 줄 고객이라는 표현을 써서 뭐하지만 고객유치나 홍보에 도움이 된다, 그래서 그런 정도의 예산은 충분히 쓸 수 있다, 그런 말씀이죠?

● 학생회관장 임종복

예, 그렇습니다.

● 객정수 위원

좋은 효과가 있다고 하면 더 많이 들어서라도 하면 좋죠.

● 학생회관장 임종복

금년 같은 경우에도 120명 정도가 참여를 했는데요 저희들이 인원도 제일 많습니 다만은 1등을 했습니다.

● 객정수 위원

수고하셨습니다.

● 간사 이상일

그 다음에 1069쪽 봐주시기 바랍니다.

거기 중간에 정원가산 업무추진비가 나와 있습니다. 그런데 거기 이제 4만원씩 52명 그렇게 되어 있습니다. 그런데 우리

교육수첩이나 사업설명자료 같은 데 보면 학생회관 정원이 31명으로 표시가 되어 있어요. 그런데 아까 관장님이 저희들한테 주신 자료에 보면 비정규직하고 공익근무요원 1명을 빼면 52명 여기엔 맞는단 말 이야. 그런데 그 비정규직이 거기에 포함 이 되는 건지 그거 한번 설명해 주시기 바랍니다.

● 학생회관장 임종복

비정규직이 포함돼서 52명이 된 겁니다. 구체적으로 말씀을 드리면 저희 학생회관은 파견교사 1명을 포함해서 정규직이 32명이 근무를 하고 있고요, 그 다음에 비정규직이 20명 근무를 하고 있는데, 한글사랑관 운영보조요원 1명하고 수영장 19명, 이렇게 20명이 근무를 하고 있습니다. 이 수영장 19명은 강사가 10명이고 난방원이 2명, 또 안내원 2명, 탈의실 요원 2명, 청소요원 2명, 간호 1명 해서 19명입니다. 그리고 참고로 말씀을 드리면 저희들이 9월 1일자로 연구사 1명이 증원이 됐습니다. 그래서 현재는 파견교사까지 32명이 근무를 하고 있습니다.

● 간사 이상일

정원에 대한 일정한 통계가 없어서 우리 교육수첩에는 한번 보세요. 31명으로 되어 있고, 다른 자료에도 보면은 31명으로 되어 있는데, 오늘 관장님이 보고하신 자료에는 53명으로 되어 있어요. 그래서

예산편성을 할 때는 이런 인원은 정확하게 하지 않는가, 이런 생각에서, 어떻습니까, 정원이 현재 관장님 말씀하신 이게 맞습니까?

● 학생회관장 임종복

비정규직 20명이 포함이 돼서 그렇습니다.

● 위원장 김병우

본청 예산담당님, 원래 여기 얘기하는 정원의 개념이 그런 겁니까?

● 기획관리과 예산담당 박종철

예산담당 박종철입니다.

정원가산 업무추진비는 정원을 기준으로 예산을 편성을 하게 되어 있습니다. 다만, 여기 학생회관은 이 수영장에 한해서만 비정규직이 가산돼 있습니다. 이유는 모든 것을 다 정규직으로 충원할 수가 없습니다, 학생회관은, 그래서 업무 성격 상 하는 일을 봐서 도내 유일하게 학생회관만 비정규직에 대해서 정원가산금이 돼 있습니다. 그리고 그 숫자 한 명 차이 분은 아마 예산을 저희가 받고 하는 그런 과정에서 시차 때문에 그런 것 같습니다.

● 학생회관장 임종복

9월 1일자로 연구사가 1명이 증원이 됐습니다. 그래서 그 차이가 발생한 것 같습니다.

●곽정수 위원

그 정원에 관해서 한 가지 여쭙보겠습니다.

니다.

지금 직속기관 기본운영비 편성한 것을 제가 이제 각 기관별로 빼보니까 교육과학연구원의 정원이 49명인데 정원가산 업무추진비 예산은 46명으로, 또 기본행정 사무용품비도 46명으로, 또 특근매식비는 45명, 여비는 46명, 이렇게 돼 있어서, 물론 단재교육원도 정원이 43명인데 업무추진비가 42, 행정사무용품비는 맞습니다, 매식비도 맞고 여비도 맞는데 정원가산 업무추진비가 한 명이 적게 편성이 됐고, 도서관은 다 맞는데 특근매식비만 34명으로 한 명이 작게 편성이 됐고, 학생회관은 지금 말씀드렸지만 31명이었다가 9월 1일부로 아마 1명이 늘어서 32명이 될 걸로 봤던 모양인데 특근매식비는 25명에 대해서 편성이 돼 있고, 여비도 32명으로 맞게 돼 있습니다. 그 다음에 학생종합수련원, 여기는 정원이 31명인데 아마 정원가산 업무추진비가 32명으로 되어 있어요. 확인해 보니까 임해수련원이 15명, 그 다음에 종합수련원이 17명 해서 32명으로 해서 1명의 착오가 났고, 그 다음에 특근매식비도 31명분으로 돼 있어서 착오가 났어요. 그 다음에 외국어교육원은 정원이 28명인데 이게 외국인은 예우를 해서 그런지 어떤 것인지 잘 모르겠습니다만은 기본행정 사무용품비에 가서 38명분이 계상이 됐습니다. 그런데 이게 38

명분이면 10명이 많은데, 그렇다면 이게 단가가 60만원씩해서 10명이면 600만원이 추가 계상이 된 것이 아닌가, 추가로 오버가 된 것 같고, 특근매식비도 37명으로 산출이 돼 있어서 역시 이것도 좀 과다 계상이 된 게 아닌가 이런 생각이 들어서, 이것은 도교육청에서 다시 한번 그 분야를 체크를 해 가지고 거기에 대해서 적절한 예산을 편성할 수 있도록 조치해 주시기 바랍니다.

어때요, 예산계장님.

● 기획관리과 예산담당 박종철

예산담당 박종철입니다.

저희가 지금 정원이나 인원 통계가 7월 1일 기준으로 되어 있습니다. 그래서 그 이후에 9월 1일자 정원이 바뀐 것은 추경에 조정을 하게 됩니다.

그리고 우선 여비 말씀드리면 기관장 여비가 따로 되어 있습니다. 그래서 거기에 빠져 있고요, 특근매식비는 기관장은 제외입니다. 그 다음에 사무용품비가 있습니다. 사무용품비는 파견자도 다 근무를 하기 때문에 다 포함이 되어 있습니다. 그래서 숫자가 조금 차이가 있습니다.

● 위원장 김병우

하여튼 그런 세세한 숫자도 다 점검된 것이란 말씀이죠?

● 기획관리과 예산담당 박종철

그렇습니다.

● 감사 이상일

학생회관장님 수고하셨습니다.

다음에는 학생종합수련원에 대해서 질문드리겠습니다.

1075쪽 거기는 몇 번 가보면 문제가 그 앞에 흐르는 그 앞의 수질이 늘 문제가 돼서 학생들이 물놀이라든지 수영을 못하기 때문에 여러 가지 어려운데, 원장님, 거기 수질이 개선이 됐습니까?

● 학생종합수련원장 백남권

학생종합수련원장 백남권입니다.

현재 정부 차원 또는 진천군청 차원에서 그 수질개선을 위해서 노력하고 있습니다만은 학생이 이용하기에는 아직 어렵다고 판단하고 있습니다.

● 감사 이상일

수영은 못하는 거고?

● 학생종합수련원장 백남권

예

● 감사 이상일

그래서 거기다가 야영수련 장비를 운반하는 트랙터를 구입하는 모양인데, 이 트랙터 구입하면 운전할 사람은 있습니까?

● 학생종합수련원장 백남권

당초에 교구재나 기타 재료 수송을 위해서 경운기를 지금 활용을 하고 있습니다만은 아시다시피 모래밭이고 야산지기 때문에 트랙터를 천상 이용해서 교구재를

수송해야 할 그런 문제가 도래됐습니다. 그래서 저희 지도사들이 현재 운행하면 될 것으로 판단해서 트랙터를 반영했습니다.

● **간사 이상일**

알겠습니다.

수고하셨습니다.

외국어교육원장님 한 가지만.....

1101쪽, 제목은 1100쪽에 외국어 교육원생 급식 관리에 대해서 질의드리겠습니다.

거기 1101쪽 중간에 보면은 1일 과정, 1일 과정을 2,500원씩 50명 1식 12기, 이렇게 되어 있습니다. 그런데 그 앞에 1096쪽 보면 심화과정 운영에 운영비가 있고, 또 기본과정 운영에도 운영비가 있고, 주말과정 운영에도 운영비가 있어요. 그런데 거기 1일 과정만 그런 운영비가 없이 급식비만 150만원 계상이 되어 있습니다. 그러면 운영비 없이도 사업 추진이 가능한지 설명해 주시기 바랍니다.

● **학생외국어교육원장 전창동**

학생외국어교육원장입니다.

그 1일 과정은 금년도 신규과정으로써 중학교 2학년을 대상을 하고 있는데 거기는 그냥 하루에 왔다 가기 때문에 그냥 점심비만 이렇게 계상을 했습니다. 그래서 오는 것도 직접 자기들이 오도록 그렇게 하고 갈 때도 직접 가도록 그렇게 계

상을.....

● **간사 이상일**

그럼 강사는?

● **학생외국어교육원장 전창동**

강사는 그냥 우리 강사들이 그냥 활용을 하도록 그렇게 계획을 하고 있습니다.

● **간사 이상일**

그러니까 1일 과정이면 다른 부대 경비라든지 운영비가 안 들어도 가능하다고 말씀이죠?

● **학생외국어교육원장 전창동**

예, 기존에 있던 것을 가지고 그냥 활용을 해서 운영할 예정입니다.

● **간사 이상일**

알겠습니다.

이상 본 위원 질의를 마치겠습니다.

● **위원장 김병우**

이상일 위원님 수고하셨습니다.

오늘 오전 예산안 심사는 여기서 마치고, 잠시 정회하였다가 오후에 계속해서 심사하도록 하겠습니다.

13시 40분까지 정회를 선포합니다.

(12시 10분 정회)

(13시 40분 속개)

● **위원장 김병우**

의석을 정돈하여 주시기 바랍니다.

회의 속개를 선포합니다.

오전에 이어 계속해서 예산안에 대한 질의 및 답변을 진행하도록 하겠습니다.

서수웅 위원님 질의하여 주시기 바랍니다.

● 서수웅 위원

서수웅 교육위원입니다.

단위 기관장님 여섯 분, 평소에 차별화된 독특한 사업들을 계획하고 준비하시고 진행하시느라 고생 많으신데 관계 기관 모든 분들이 오늘 심의 준비하시느라고 고생 많이 하셨을 텐데 오전에 먼저 질의하신 위원님들께서 공식적인 인사를 드렸으니까 공식적인 인사는 제가 피하고 바로 질의를 시작하도록 하겠습니다.

935쪽 교육과학연구원 하나, 이게 아마 전국 교육정보원 협의회 공동사업 부담금이라고 되어 있는 걸 보니까 이게 전국 공히 공유하는 어떤 프로그램인가본데 이게 새로 만든 사업인가요? 그렇죠? 그런가 봐요. 935쪽 나항입니다.

● 교육과학연구원장 박상필

말씀드리겠습니다.

교육과학연구원장 박상필입니다.

충북 교수학습지원센터에서는 전국 시·도 정보원장과 공동 협력을 통해서 교육정보 수집 및 제작 탑재, 보급, 그리고 기관의 역량을 강화하고 통합학습을 촉진하기 위한 사례 조사, 연구 교수학습 콘텐츠 확보 공유에 노력하고 있습니다.

저희 도에서는 교육정보원이 설립되어 있지 않아서 참여를 하지 못했습니다. 그

래서 작년에 2007년도에 도교육청에서 특별예산 1,000만원을 배정 받아서 작년에 처음으로 참가를 했습니다. 그래서 작년에는 그 참가비 1,000만원을 계상한 겁니다.

● 서수웅 위원

우리 여기 자체가 아니라 납부하는 겁니까?

● 교육과학연구원장 박상필

전국 16개 시·도 교육과학연구원장이 공동 사업을 하는 건데, 저희는 정보원이 없어가지고 제주도하고 저희가 빠졌었습니다. 그런데 작년부터 제주도하고 저희도 들어갔습니다. 그래서 그 1,000만원을 공동 사업으로 매년 납부하는 돈입니다.

● 서수웅 위원

도별로 했을 때 어떤 산만함이나 부족할 수 있는 정보들을 전국이 같이 공유함으로써 성과를 높이기 위해서 하는 사업으로 보면 되겠습니까?

● 교육과학연구원장 박상필

예, 그렇습니다.

저희들이 콘텐츠도 보급 받고, 공동 사업으로 이루어지는 사업입니다.

● 서수웅 위원

알겠습니다.

내용을 잘 몰라서 여쭙봤습니다.

그 다음에 제가 단재교육연수원에는 자

주 드나들면서 원장님이나 각 부장님들하고 많이 보고들은 바가 있어서 내용은 많이 알고 있습니다만은 올해 연수과정을 보니까 원격연수 과정이 많이 늘었죠?

● 단재교육연수원장 이재신

예

● 서수웅 위원

그리고 제가 알기로는 9개 과정이 늘은 것 같아요. 확실한지 모르겠네. 직무연수 과정도 6개 정도 늘은 것으로 알고 있는데, 이렇게 전년도보다 많은 과정을 늘렸을 때 이게 내실 있는 운영이 될 것이냐, 또는 지금 현재 있는 인원들이 지금까지의 연수 소화하는데도 많은 애를 썼을 텐데 더 큰 업무가 가중되는 것은 아닌지. 혹시 그런 문제점을 들은 적은 없는지 말씀해 주시기 바랍니다.

● 단재교육연수원장 이재신

내년도부터는 아까도 보고드린 바와 같이 교원평가와 관련되고, 또 3년차 이후에 정기적으로 이수를 하도록 하는 그 연수 수요에 대비해서 저희들이 점차적으로, 앞으로는 점점 더 부담이 커질 겁니다. 내년도부터는 바로 금방 되는 것은 아니기 때문에 그 정도의 중설을 했어도 우선 내년에는 운영에 차질이 없을 것으로 생각이 됩니다.

● 서수웅 위원

글쎄, 우리가 객관적으로 이렇게 볼 때

는 전년도 대비 이렇게 많은 강좌수가 늘어난다고 할 때 거기 예산뿐만이 아니라 그 담당하시는 분들이, 연구사님들이나 직원들이 물의가 따르지 않겠나 하는 걱정이 돼서 그래서 여쭙보는 겁니다.

● 단재교육연수원장 이재신

부담은 좀 됩니다만은 그래도 연구사님들이 열심히 하고 있습니다.

● 서수웅 위원

그리고 기왕 연수원장님하고 얼굴을 맞댔으니까 예산심의하고는 관계가 좀 뽀니 다만은 작년부터 제가 질의했던 그 문제 하나만 확인하고 넘어가겠습니다.

거기 연구사 중에서 초·중등 연구사 비율이 너무 중등이 많다, 그걸 좀 교육감님 답변으로 그것을 조정해 주신다고 말씀을 했었는데, 제가 알기로 올해 한 명쯤 늘은 것으로 알고 있는데 맞습니까?

● 단재교육연수원장 이재신

예, 하나 늘었습니다.

● 서수웅 위원

그리고 그때 연구사하고 장학사의 업무한계가 뭐냐고 제가 물었었고요, 솔직히 확실한 답변을 못 들었는데, 지금도 연구사, 장학사 그대로 존치하죠?

● 단재교육연수원장 이재신

장학사가 한 분이 있는데 그것이 본청에서 T/O가 배정이 돼서 하는 것이지, 저희 원에서 임의로 이렇게 내는 게 아니고

직제상에 그렇게 T/O가 돼가지고.....

● 서수웅 위원

그런 것은 저도 이해를 하고 있는데, 작년부터 궁금한 게, 거기서 장학사면 여기서 장학사 T/O가 뭔가 업무가 차별화 되니까 봤을 거라고 보는데 물어보면 그것이 안 된다고 하니까 답답하단 말이죠. 거기서 흘러나오는 얘기가 더 웃겨요. 장학사는 뭐 우리끼리, 가족끼리니까 근평이 따로 나가니까 그런 이점이 있고 그런 얘기만 하지, 막상 업무가 뭐 있다고 못 한단 말입니다. 그렇다고 한다면 거기 근무하는 직원들의, 다른 기관에서 볼 때 조금 궁색한 그런 얘기가 아니겠느냐. 그럴 바에야 사무분장 표라도 해서 볼 때 '장학사는 이런 차별화가 있구나' 이런 것을 원장님께서 걱정을 해 주셨으면 좋겠습니다. 그렇지 않으면 아주 장학사 T/O를 반납을 하시고 연구사로 받든지 그게 맞을 것 같아요. 밖에서 듣는 얘기에요, 제가 하는 얘기가 아니라. "장학사가 뭐가 다른 거여" 묻는데 저도 대답을 못 하니까 물어봤더니 답변이 안 나와요.

● 단재교육연수원장 이재신

현실적으로 지금 서 위원님 말씀이 맞습니다. 뭐 구분이 장학사라고 그래서 우리 연수기관에서 장학 업무를 담당할 어떤 그런 게 아니고 단지 그냥 장학사이면서 업무는 연구사 업무를 하고 있는 실정

입니다.

● 서수웅 위원

그래서 그게 참, 교육부에도 누굴 시켜서 한번 물어봤더니 거기서도 처음에는 아마 T/O를 만들 때 업무 한계가 있었을 거다, 이렇게만 대답하니까 답답하다 이 말이죠. 그래서 원장님, 조금만 관심을 가지고서 답변거리를 준비를 해 보시던가.

● 김부웅 위원

제가 거기 보충할까요?

원래 장학사를 둔다고 그러면 행정 쪽에 얘기가 되는 겁니다. 그래서 지난해 제가 질의를 드렸던 것처럼 연수가 끝났으면 그거 연수 이수증 같은 거 학교 가지고 가서 넣어서 교감이 다시 또 신청하고 그게 아니라 연수기관에서 그냥 집어 넣으면 되거든요. 그런 일을 장학사가 하는 겁니다, 원래. 그런데 지금은 연구사 하고 막 헛갈려 있거든요. 그렇게 이해해서 아마 행정 쪽으로 장학사들은 돌려야 될 것 같아요, 지금 업무가 막 섞여 있는데.

참고 말씀드렸습니다.

이상입니다.

● 단재교육연수원장 이재신

참고하겠습니다.

● 서수웅 위원

예, 고맙습니다.

다음은 도서관장님한테, 1019쪽이 되겠습니다.

아주 작은 문제이긴 한데 보다 보니까 조금 이해가 힘들어서요.

거기 충북지역 평생교육정보센터 운영에서 가항은 평생교육자료집 발간이고요, 나항은 평생교육소식지 발간이고, 다항은 평생교육연구보고서 발간인데 라항에 강사수당이 들었던 말이에요. 거기에 가나다 항목을 보면 전부 발간인데 발간하는데 강사가 왜 필요한가, 이게 이해가 안가는데 설명 좀 해 주시기 바랍니다.

● 중앙도서관장 조계환

중앙도서관장 조계환입니다.

여기의 강사수당은 금년도에 처음 계상을 했었습니다. 여기의 강사라는 것은 도내에 평생교육을 담당하는 종사자들 교육을 연 2회를 실시했는데, 지금까지는 자체 강사로 추진을 했었습니다. 그러니까 연수회 질 향상이라든가 전문성에서 다소 미흡하다고 생각이 들어서 외부의 전문강사를 대상으로 평생교육 종사자, 다시 말씀드리면 저희 교육감 산하의 사서직과 또 도지사 산하의 사서직원, 저희들이 충북지역의 평생교육도시센터로 지정이 되기 때문에 저희들이 주관적으로 하고 있습니다. 그래서 연수의 질을 높이기 위한 방안으로 외부 인사를 초빙해서 해볼까 생각하고 있습니다.

● 서수웅 위원

그런데요 평생교육종사자를 연수한다는 거죠?

● 중앙도서관장 조계환

예, 그렇습니다.

● 서수웅 위원

평생교육종사자 연수하는 그 강사수당을 2명분 책정한 거예요?

● 중앙도서관장 조계환

예, 평생교육과 관련된 각종 자료집을 발간해서 배부하고 또 소식지도 하고, 동아리가 저희 도내에 있는 각종 평생교육 관련, 대학을 포함해서 여러 기관이 있습니다. 약 115개 기관이 있는데, 그 분들 중에 10여 명 정도로 연구회를 조직해서 연구보고서도 발간하고 크게 세 가지를 하고 있습니다. 그러나 1년에 상반기, 하반기 두 번 해서 그러한 평생교육에 종사하는 100여 명의, 주로 사서직이 되겠습니다만은 모두에 말씀드린 대로 그 분들을 저희 자체 강사로 이렇게 하다보니까 강사의 전문성이 떨어지기 때문에 대학교 수 수준의 강사를 초빙해서 해볼까 하기 때문에 신규로 올렸습니다.

● 서수웅 위원

그런데 그냥 강사수당 그랬으니까 어떤 연수인지, 연수를 몇 시키는 건지 그런 게 안 나와 있으니까.

● 중앙도서관장 조계환

예, 그런 측면이 있겠습니다.

이걸 차기부터 상세하게 산출기초를 이렇게 해서 이해를 돕게 하겠습니다.

● 서수웅 위원

우리가 이렇게 보고 도움이 될 수 있는 그런 항목을 써줬으면 좋겠다.

● 중앙도서관장 조계환

예, 잘 알겠습니다.

● 서수웅 위원

내용을 알았으니까 넘어가겠습니다.

그러면 대상 인원은 몇 명이나 되나요?

● 중앙도서관장 조계환

약 한 100명 정도. 교육감 산하가 한 60명 정도이고, 나머지 기관에서는 40명입니다.

● 서수웅 위원

고맙습니다.

그 다음에 학생회관 되겠습니까.

1068쪽 보겠습니다.

밑에서부터 여덟 번째 줄이 되나요. 작은 반팔호 반 다, 심의위원회 참석수당이라고 있는데요 거기 7만원씩 5명 1회 그랬는데, 혹시 그 수당 지급대상 심의위원이 누구죠 그게? 어떤 사람들입니까? 심의위원. 그 위원들의 직하고 밝혀주실 수 있습니까?

● 학생회관장 임종복

저희들이 민간 위원 5명, 자체 위원 4명 해서 9명으로 구성해서 운영을 하고

있는데요, 그 외부 위원 다섯 분 소개해 드리겠습니다.

● 서수웅 위원

예, 알았습니다.

나는 혹시 위원은 다섯 명 그랬는데, 원래 외부 위원이 아닌 우리 교육감 소속 공무원들은 수당을 안 주도록 되어 있잖아요.

● 학생회관장 임종복

예, 안 줍니다.

● 서수웅 위원

그래서 혹시 그 공무원이 포함되지 않았나 싶어서 제가 확인해 봤습니다.

● 위원장 김병우

그 명단, 제가 아침에 요구했었잖아요.

● 서수웅 위원

위원회 명단 가지고 오셨죠? 그러니까 9명 중에서 외부 위원 5명이죠?

● 학생회관장 임종복

예

● 서수웅 위원

알겠습니다.

그 다음에 학생종합수련원 1079쪽 되겠습니다.

제가 먼저 우리 교육청 행정감사 때부터 관심을 가지고 알아본 것이 다문화 가정에 대한 것이었는데, 여기 보니까 올해 이거 분명히 새로 만든 사업 같아요. 다문화 가정 바다캠프가 있네요. 아주 관심

이 가는 항목이라서 제가 여쭙습니다. 다문화 가정이 우리 도에서 굉장히 많더라고요. 그런데 다문화 가정 아이들에게 특별한 관심을 가지고 여러 가지 교육프로그램을 적용하다보니까 그게 꼭 긍정적인 효과만 있는 건 아니고, 오히려 너무 관심을 갖다보니까 “나 다문화 가정이라고 해서 학교 가기 싫다.” 이런 애들도 있다고 그래서 관심을 갖기 시작했습니다, 제가. 그런데 여기 보니까 다문화 가정 바다캠프가 90명으로 책정을 했어요. 그죠? 예상을.

● 학생종합수련원장 백남권

예

● 서수웅 위원

이거 도교육청하고 협의가 된 겁니까, 아니면 수련회 자체에서 90명 정도를 보내달라고 할 겁니까? 이 대상을 어떻게 정한 건지 말씀해 주시기 바랍니다. 이 90명을.

● 학생종합수련원장 백남권

학생종합수련원장 백남권입니다.

도내에는 현재 재학 중인 학생들이 한 700여 명 있는 것으로 알고 있습니다. 저희가 자체에서 신규사업으로 하려고 하고 있고, 추진과정에서 도교육청 측과 협의를 해서 시행을 할 계획으로 되어 있습니다.

● 서수웅 위원

90명을 거기서 수련을 시킬 수 있는 준비를 해서, 마련해서 인원 선발은 도교육청의 의뢰를 하실 거죠?

● 학생종합수련원장 백남권

예, 의뢰를 해서 추진하려고 지금 예정하고 있습니다.

● 서수웅 위원

그러면 이거 90명 선발하기 애매한 게 그 90명이면 7,8분의 1 수용하는 건데 그 애들을 대상으로 해서 못하는 애들 안 한다고 하면 몰라도, 그중에 또 역차별이 되고 해서 어떨까 싶은 생각이 드는데, 이거 방법이 없을까요? 희망을 받아서 희망하는 애들을 다할 수 있는 이런 프로그램이면 좋지 않을까 싶은데.

● 학생종합수련원장 백남권

저희도 90명은 잡았지만은 저희가 가능하다고 하면 실현가능성 있게 한번 심도 있게 검토를 해보겠습니다.

● 서수웅 위원

예, 답변이 아주 명쾌해서 좋은데, 작년에 영어 외국어연수원에도 선발된 애들이 갔다 오면 참 좋다고 그러는데 가는 애들이 극소수더라고요. 그래서 그것도 제가 문제를 삼아서 많이 갈 수 있는 방법을 연구해 보자 했었는데 이것은 더할 것 같아요. 이것은 학교에서 여러 가지 문제점 있는 애들을 좋은 프로그램을 해주면 일단 희망을 전부 받아서, 아니면

수용인원의 한계가 있기 때문에 연차적으로 한다든지, 계절적으로 한다든지 그런 어떤 희망하는 애들을 다 수용할 수 있는 방법으로 우리 원장님 조금 더 신경을 썼으면 좋겠다, 그런 생각이 들어서 제가 여쭙본 겁니다.

● 학생종합수련원장 백남권

그렇게 검토를 해보겠습니다.

그 다음 외국어교육원의 1096쪽 되겠습니다.

아주 사소한 문제인데 수치를 보다보니까 그래도 한번 질의해 보고 싶어서요. 여기에 보면은 연간 예정 인원이 한 기수당 90명으로 해서 기본과정이 30개에 2,700명, 심화과정 2기 180명, 그 다음에 한 기수당을 40명으로 한 주말과정이 4개 해서 160명, 그 대상인원을 전부 합쳐 보면 3,040명 정도로 내가 파악을 했는데, 그 1096쪽에 충청북도학생외국어교육원 가나다 중간에 기본 교육과정에 가나다 중에서 다, 북케이스 제작이 있죠? 3,000원 곱하기 4,000개, 4,000개를 산출한 그것이 3,040명에 대한 여유분을 한 900부 한 것이지.

● 학생외국어교육원장 전창동

학생외국어교육원장입니다.

지금 총 3,040명에다가 금년도에 600명이 1일 과정이 증가가 됐어요. 그래서 전체가 3,640명이거든요. 그래서 여유 있

게, 분실되는 것도 있고 파손되는 것도 있고 해서 이렇게.

● 서수웅 위원

1일 과정 600명을 제가 파악을 못해서, 알겠습니다. 아주 작은 거였지만 숫자에 문제가 있나 싶어서 여쭙봤습니다.

제 질의를 마치겠습니다.

수고하셨습니다.

● 김부웅 위원

그 부분에서 저도 조금 보충질문을 하겠습니다.

1095쪽 여기와 1101쪽하고 차이가 나는 건데, 거 1095쪽 사업에서 보면 심화과정이 교재가 150부 2기, 그 다음에 기본과정에서는 교재가 3,000부, 주말과정에서는 교재가 250부가 돼 있는데, 그 뒤로 가서 1101쪽에 보면 급식인원은 달라요, 그거하고. 심화과정은 180명, 기본과정은 2,700명, 주말과정은 160명, 그러니까 교재하고 급식인원하고 전혀 다르다는 얘기에요. 어떻게 해석을 해야 할까요?

● 학생외국어교육원장 전창동

학생용 교재가 기본과정에 3,000부는 2,700명을 하기 때문에 그것은 맞고요, 그 다음에 여유 있게 한 300부 정도 늘린 거고요, 그 다음에 몇 쪽인지 지금.....

● 김부웅 위원

심화과정은 180명인데 150부밖에 안 합니다. 그러면 오히려 그것은 줄어들었네,

여유가 있는 게 아니라, 150부밖에 안 하는데 급식인원은 180명이고.

작게 볼 수 있는데 수치는 맞지 않아서 제가 짚어봤습니다.

● 학생외국어교육원장 전창동

관련자보고 답변하라고.....

● 김부웅 위원

그러세요.

● 학생외국어교육원 교수부장 김명수

학생외국어교육원 교수부장 김명수입니다.

심화과정 교재가 이제 여름방학에 사용하고 겨울방학에 사용하고 1년에 두 번 합니다.

그런데 같은 내용으로 교육을 하기 때문에 교재가 남아서 활용할 수 있다면 그런 30부 정도를 감소해서 책정을 한 것 같습니다. 제가 정확한 것을 지금 기억을 못하겠는데, 담당자가 아니기 때문에.

● 김부웅 위원

굉장히 절약하셨네요.

● 학생외국어교육원 교수부장 김명수

그런 의도에서 그런 것 같습니다.

● 김부웅 위원

궁색한 답변이고, 뭐 잘못된 것 같아요 수치가. 계산이.

그렇게 넘어가겠습니다.

● 위원장 김병우

예, 서수웅 위원님 수고하셨습니다.

다음에는 김부웅 위원님 질의하여 주시기 바랍니다.

● 김부웅 위원

교육위원 김부웅입니다.

오전 시간 내내 답변하시느라고, 또 준비하느라고 지루하실 것 같은데, 저도 의례적인 인사는 생략하고 바로 질의에 들어가겠습니다.

916쪽을 봐주시기 바랍니다.

교육과학연구원입니다.

바탕에 우수지도교사 해외인테제 운영하고 나와 있는데, 저는 이해가 잘 안가서 그러는데 소개 좀 해 주세요.

● 교육과학연구원장 박상필

과학작품 제작을 위해서는 전문적인 지식과 많은 시간, 경비가 소요되지만 지도교사에 대한 인센티브 부족으로 작품 출품수가 해마다 줄고 있습니다. 또한 최신 과학교육 관련 정보의 부족으로 작품 아이디어 창출이 어려운 실정입니다. 따라서 전국과학전람회에서 우수한 실적을 거둔 우수 지도교사에 대한 해외인턴제도로 해서 사기를 진작시키기 위해서 작품 제작 의욕을 고취시키고, 선진 과학교육관 정보를 습득해서 각종 과학 관련 행사 활동에 능동적으로 참여할 수 있도록 하기 위해서 해외인턴제를 운영했습니다. 그래서 20명 정도 해서 1,000만원, 100만원씩 보조해서 2,000만원 정도를 해외연수를

이렇게 계획한 겁니다. 그래서 2,000만원을 계상했습니다.

● 김부웅 위원

400만원씩 5명에 2,000만원인데, 여기 산출에. 이게 해외연수 같아요.

● 교육과학연구원장 박상필

처음에 예산을 확보할 적에는 그렇게 소인수로 했는데, 좀더 많은 인원을 저기를 하자 해 가지고 20명 정도로 해서 100만원씩 그렇게 산출기초를 정정을 했습니다.

● 김부웅 위원

그럼 이거 틀린 거죠?

● 교육과학연구원장 박상필

예

● 김부웅 위원

그래서 내가 생각하기를 400만원 정도면 굉장히 많은 돈을 들여서 해외연수를 하는데 이게 정말 필요한가 싶어서. 정말 그런 효과를 거둔다고 하면은 1등급으로 해서 우수한 성적 가진 사람들보다 3등급이나 등 외, 이런 사람들에게 이런 기회를 주어서 눈을 돌리는 것이 낫지 않느냐. 그리고 예산도 400만원씩 이렇게 거액이 아니라 그저 한 100만원 정도를 줘서라도 많은 사람을 참여시키는 게 옳을 듯 싶어서 제가 드린 질문입니다.

● 교육과학연구원장 박상필

위원님께서 잘 지적을 해 주셨습니다.

산출기초가 정정이 된 겁니다.

그래서 20명으로 해서 100만원씩.

● 김부웅 위원

정정해서 제가 이해를 하겠습니다.

● 교육과학연구원장 박상필

예, 고맙습니다.

● 김부웅 위원

그 다음에 919쪽이 되겠습니다.

919쪽을 보시면은 '07년도 추진실적이고 08년도 추진실적 계획이 거의 차이가 없거든요. 그런데도 예산액은 911만원이 증액이 됐다, 어떻게 제가 해석을 해야 될까요? 예산 증액된 난이 보이지 않아서, 그래서 제가 이해가 되지 않아서.

● 교육과학연구원장 박상필

거기에서 아마 상담자원봉사자 예산이 늘었을 겁니다, 거기에. 이것이 현재 상담자원봉사자 교육을 지금 기초교육만 했는데요 금년에는 기초교육에 981만원, 보수교육에 168만원, 실무교육 해서 두 가지 과정, 보수교육하고 실무교육이 아마 늘어서 그것이 증액된 것으로 알고 있습니다.

● 김부웅 위원

그래서 맨밑에 보니까 거기 920쪽입니다. 그 산출한 데를 보니까 인원이 협의회 중식이 10명이고, 운영수당은 5명이고, 연찬회 참가 여비는 3명이 책정되어 있어서 잘 이해가 안가요. 그거 설명 좀 해

주세요.

● **교육과학연구원장 박상필**

연찬회 참가 여비, 그것을 말씀하시는 거죠?

● **김부웅 위원**

예. 그러니까 인원이 연찬회 참가하는 3명의 여비를 주고, 운영수당은 15명이 고, 또 중식비는 10명이 책정돼 있길래 어떻게 해서 전부 틀리나 해서.

● **교육과학연구원장 박상필**

연찬회는 자원봉사자 담당자에 대한 3명을 얘기하는 겁니다.

● **김부웅 위원**

그러니까 쉽게 사무를 보는 사람이에요?

● **교육과학연구원장 박상필**

예, 사무를 보는 사람.

● **김부웅 위원**

그게 몇 명이라고요?

● **교육과학연구원장 박상필**

3명입니다.

● **김부웅 위원**

3명인데 협의회 중식은 10명인데, 10회에 10명, 운영수당은 5명이고.

● **교육과학연구원장 박상필**

아마 회원이 10명이고 총.....

● **김부웅 위원**

아니 실무자라면서.

● **교육과학연구원장 박상필**

연찬회 저기는 담당 연구사하고 담당 부장하고 직원들 그 3명을 얘기하는 것.....

담당자가 한번 설명 좀 해 주세요.

● **김부웅 위원**

담당자가 해 주세요. 누가 하셔도 괜찮겠습니다.

● **교육과학연구원 진로영재교육부장 전철순**

교육과학연구원 진로영재교육부장 전철순입니다.

거기에서 보편은 현재 저희 학생상담실에 5명이 상주는 하고 있습니다. 그 분들하고 실무교육 할 때 외부에서 또 5명을 초빙을 합니다. 그래서 아마 10명이 되는 것 같습니다.

● **김부웅 위원**

답은 그렇게 메긴다고 치고서, 그러면 외부에서 들어오는 사람은 수당을 안 줍니까?

● **교육과학연구원 진로영재교육부장 전철순**

그때 수당 같은 거는요, 지금 하루에 5,000원으로 돼 있어서 내년엔 2008년도에는 중액을 하려고 노력하고 있습니다.

● **김부웅 위원**

여기 2만원으로 되어 있어요, 중액한게 아니라. 원래 수당은 7만원씩 주는 거 아니에요? 외부에서 들어오는 사람을 7만원을 줘야 되는데 2만원으로 돼 있네요.

● **교육과학연구원 진로영재교육부장 전철순**

그것은 보수교육 같은 데 말입니다.

그 다음에 연찬회 가는 거는 전부 가지 않고 그중에서 몇 명만 중요한 연찬회를 가서 좀더 좋은 연찬회를 하려고 노력하고 있습니다.

● 김부웅 위원

수고하시는 거 저도 알겠는데, 이 산출기초 가지고는 저는 얼른 이해가 안갑니다. 아무리 봐도 이해가 안가서, 하여튼 큰 액수가 아니니 그냥 넘겨보겠습니다.

933쪽을 봐주세요.

의례 하는 얘기인데 컴퓨터 41대를 교체한다고 그랬네요. 41대면 한 실 것을 전부 교체하는 건데, 그렇게 봐도 됩니까?

● 교육과학연구원장 박상필

저희 컴퓨터실이 4실 있습니다.

4실 있는데 이것이 개원 당시에, 2002년도에 설치한 것입니다. 그래서 한꺼번에 저기는 안되겠고, 41대를 해서 부분적으로 교체하려고 지금 그렇게 하고 있습니다.

● 김부웅 위원

부분적으로, 그러면 이해가 가고, 5년 정도 됐는데 한 실이 왕창 나간다고 그러면 문제가 있을 것 같아서 질의를 드렸는데 잘 됐네요.

교육과학연구원 수고하셨습니다.

제가 원래는 많이 있는데 중간에 하시

는 바람에 빠져서 그래요, 이게.

단체교육원으로 넘어가겠습니다.

1003페이지 24목에 라, 가운데쯤에 있습니다. 생활비 비품비가 4억원이 책정돼 있는데 이것에 대해서 설명을 들으면 안 될까요? 거기 아무 내용도 없이 그냥 생활관 비품비 4억원 해 냈기 때문에 이게 뭐가 이렇게 많은 건가 싶어서요.

● 기획관리과 예산담당 박종철

예산담당입니다.

그것은 제가 설명드리겠습니다.

당초에 요구된 것이 6억 9,500입니다.

내부 생활관 리모델링을 해서 내부 집기나 비품, 냉방, 그거 다 포함이 되어 있습니다. 그래서 저희가 조절을 해서 4억원 정도로 맞췄습니다. 명세는 제가 가지고 있습니다.

이따가 드리겠습니다.

● 김부웅 위원

돈이 많다 적다가 아니라, 생활비품비라고 했길래 무슨 비품이 이렇게 좋은 게 많이 들어오길래 4억원씩이나 들어오나 하고. 비품이 아니라 지금과 같이 내부 수리한다고 그랬으면 얼른 넘어갔을 텐데.

● 기획관리과 예산담당 박종철

내부시설입니다.

● 김부웅 위원

그러면 알겠습니다.

1004쪽에, 이것은 작은 문제입니다만 5 목에 보면은 소나무 이식 공사 1,000만원이 되어 있는데, 이 소나무를 사다가 심는 겁니까, 아니면 이전하는 겁니까?

● 단재교육연수원장 이재신

단재교육연수원장 이재신입니다.

그것이 저희 단재 동산에 보면 소나무를 간벌을 해야 할 정도로 지금 밀식이 되어 있습니다, 그대로 뒀서. 그래서 금년도에도 거기서 쉼아서 10주를 단재 신채호 동상하고 본관 있는 쪽에 이식을 했습니다. 그래서 봤더니 아직도 쉼아내야 할 소나무가 있는데 그것을 간벌을 할 게 아니고 기왕이면 소나무 이식을 해서 조경을 좀더 돕자고 하는 이런 의도에서 그렇게 계획을 세웠습니다.

● 김부웅 위원

그러면 나무를 여러 그루 옮기는 거죠?

● 단재교육연수원장 이재신

그렇죠

● 김부웅 위원

하나가 아니고?

● 단재교육연수원장 이재신

예, 그렇습니다.

● 김부웅 위원

알겠습니다.

원장님, 수고하셨습니다.

중앙도서관으로 넘어가겠습니다.

1008쪽을 보시면 평생교육사 인건비가 2건이 나와 있는데 그 인건비가 두 사람이 서로 다른 이유가 뭘까요?

● 중앙도서관장 조계환

중앙도서관 조계환입니다.

한 사람은 근무기간이 3년차 되고, 또 한 사람은 신규 임용 예정입니다. 그래서 차이가 있습니다.

● 김부웅 위원

비정규직 인건비?

● 중앙도서관장 조계환

예, 그렇습니다.

● 김부웅 위원

비정규직들도 오래 되면 더 많이 줍니까?

● 중앙도서관장 조계환

예, 퇴직적립금도 차이가 있고 그렇습니다.

● 김부웅 위원

그렇군요.

그 다음에 1009쪽을 보시면 여기는 1015쪽하고 제가 연관해서 질의를 드리겠습니다.

1013쪽을 먼저 봐주세요. 거기 보면 상설 전시장 신설 비품구입 해서 전시대가 2,500만원 책정돼 있습니다. 빔프로젝트 해서 2,850만원이 책정돼 있는데, 1015쪽에 보면은 홍보관, 체험관 해서 1,000만원이 또 들어있단 얘기로. 그럼 이거하고

관계는 뭐가 되는 겁니까? 같은 홍보관이 라고 했는데.

● 중앙도서관장 조계환

중앙도서관장 조계환입니다.

아까 업무보고 때 간략히 말씀드렸습니 다만은 지금 1013쪽에 있는 상설 전시관 은 저희 도서관 내 5층에 약 한 90명 정 도의 빈공간이 있어서 이것이 활용이 안 되고 사장되어 있습니다. 그래서 평생교 육 관련 각종 작품들을 모아서 상시 전시 하는 것으로 도서관 내에서 하는 것이고, 1015쪽에 있는 여기의 홍보관은 1년에 한 번씩 하는 전국 평생학습축제에, 타 시· 도에서 열립니다, 거기에 그렇습니다.

● 김부웅 위원

여기 보니까 전시대 해서 2,500만원 있 길래, 서로 왔다갔다 이용은 되는 거 아 니죠?

● 중앙도서관장 조계환

그렇지는 않습니다.

지금 상설전시관으로 만들고자 하는 것 은 전시대 규격이 그 실에 맞춰서 하는 것이고.....

● 김부웅 위원

고맙습니다, 수고하셨습니다.

● 김부웅 위원

그 다음에 1031쪽 보니까 전년 대비 중 감사유 해서 증액을 했다고 했는데 밑에 는 감액을 뒀군 그래요. 그런 것은.....

● 중앙도서관장 조계환

죄송합니다. 면밀하게 검토하겠습니다.

● 김부웅 위원

관장님, 수고하셨습니다.

학생회관으로 가겠습니다.

1055쪽입니다.

1055쪽부터 1059쪽을 이렇게 넘기면서 느낌이 이런 거였습니다.

요전에 본청 행정감사 때에도 제가 주 문을 들었고, 답변도 지금 용역을 줘서 연구 중이라고 했기 때문에 더 이상 제가 집요하게 하지는 않았는데, 이 학생회관 에서 하는 특별활동 지원사업하고 중앙도 서관에서 하는 평생학습지원업무, 1027쪽 에 있는 겁니다. 지원업무하고 서로 업무 성격이 비슷한 게 많이 있어요. 그래서 지금 학생회관 쪽으로 본다고 하면 회관 도 운영해야 되고, 한글사랑관, 교육박물 관, 어린이안전체험관, 도서실, 디지털자 료실, 전시관, 거기다 수영장까지 굉장히 방대한 이런 업무를 하고 있단 얘기에요. 그래서 지금 여기 1055쪽에서 나오는 이 런 특별활동 지원사업 이런 거는 이제 과 감하게 중앙도서관으로 이관해서 업무도 좀 줄이고, 중앙도서관에서는 위임을 받 으면 업무도 비슷한 거니까 더 짜임새 있 게 할 수 있지 않느냐라는 생각이 들어 서, 제가 이걸 내내 읽으면서 그런 생각 을 했는데, 우리 관장님, 그런 생각 어떠

세요?

● 학생회관장 임종복

학생회관장 임종복입니다.

답변드리겠습니다.

지금 김부웅 위원님 말씀하신 것도 이해합니다. 그런데 저희들 같은 경우에 평상시에는 학생들이 그렇게 많이 이용을 할 수 없는 그런 저기가 있습니다. 그래서 나름대로 방과후 교육활동, 이런 프로그램을 15개 강좌를 개설을 해서 운영을 하고 있는데 이 중에는 일부 중복되는 그런 강좌도 있다고 생각이 됩니다. 다만, 이제 저희들 나름대로는 차별화할 수 있는 그런 프로그램을 가지고 앞으로 연구해서 운영하도록 이렇게 해보겠습니다.

● 김부웅 위원

업무를 이관할 생각은 없으시네요.

● 학생회관장 임종복

전체적으로 기능 조정이랄까, 그런 쪽으로 검토는 해보겠습니다.

● 김부웅 위원

학생회관 것은 워낙 많아서, 하도 업무 내용이 여러 가지라 심의하는 사람도 정신이 하나도 없습니다. 지금 말씀드렸지만 수영장, 체험관, 도서실, 자료실, 한글사랑관, 교육박물관, 또 학생회관 본래의 의무, 이것은 정신이 하나도 없는데 하여튼간에 조정을.....

● 학생회관장 임종복

연구해 보겠습니다.

● 김부웅 위원

1096쪽을 보시면 가운데 대체차량 임차료 해서 30회에 300만원 나와 있고, 아까 1063쪽 얘기 됐습니다만은 거기도 대체 임차료가 25회 또 250만원이 나왔는데 이게 앞뒤가 어떻게 되는 겁니까? 임차료가 체험학습실에 운영되는 게 30회고.....

● 학생회관장 임종복

한글사랑관은 25회고 그렇습니다.

● 김부웅 위원

그러니까 두 군데서 사업이 다르기 때문에 임차료는 다 다르다.

● 학생회관장 임종복

아니 이렇습니다.

어린이 안전체험관은 오전 오후 이렇게 2회에 걸쳐서 하는 경우도 있습니다. 그래서 조금 더 편성을 한 겁니다. 한글사랑관은 오후에 1회만 하고 있습니다.

● 김부웅 위원

관장님 수고하셨습니다.

종합수련원으로 가겠습니다.

1074쪽, 여기는 1044쪽하고 비교가 돼야겠네요. 1044쪽에 보면은, 학생회관에 맨밑에 간호사 인건비 해서요, 간호사 인건비가 1억 5,722만원이네. 그런데 거기에 단가가 2,246만 1,000원, 그죠? 그런데 1044쪽에 있는 여기 간호사 인건비는 2,135만원이에요. 그러면 학생회관에서

쓰는 간호사하고 여기 수련원에서 쓰는 간호사하고 똑같은 비정규직인데 인건비가 이렇게 많이 차이가 납니까?

● 학생회관장 임종복

저희 학생회관 간호사는 정규직이 아닙니다.

● 김부웅 위원

비정규직이에요?

● 학생회관장 임종복

예, 그렇습니다.

● 김부웅 위원

둘 다 비정규직이에요.

● 학생종합수련원장 백남권

학생종합수련원장 백남권입니다.

우리 임해수련 운영부에 근무하는 간호사는 저희가 일반직 9급 1호봉을 기준으로 해서 그 경력을 감안해서 예산편성을 했습니다.

● 김부웅 위원

학생회관은 비정규직이고.....

● 학생종합수련원장 백남권

예, 저희도 비정규직입니다.

● 김부웅 위원

학생회관은 비정규직이고, 여기도 똑같이 비정규직인데. 그런데 여기는 2,200만원이고 여기는 2,100만원이고.

● 학생회관장 임종복

학생회관은 관계자로 하여금 답변드리도록.....

● 김부웅 위원

말씀해 주세요.

● 학생회관 총무과장 김규완

학생회관 총무과장 김규완입니다.

학생회관 간호원에 대한 인건비는 학생회관은 연장근무시간이 한 달에 45시간 정도, 연 한 540시간 정도 됩니다. 그래서 거기서 초과근무시간까지 합해서 연 소요금액이 2,246만원 정도 계산이 됩니다. 초과근무시간이 많아서 그렇습니다.

● 김부웅 위원

초과근무시간은 초과근무수당 따로 주는 거 아니에요?

● 학생회관 총무과장 김규완

그런데 인건비 산출할 때는 연봉하고 1일 인건비, 또 시간당 연장 근무시간까지 포함해서, 월차수당까지 전부 해서 그걸 가지고 산출하게 돼 있습니다.

● 김부웅 위원

예산계에서 이거 적당하다고 판단하십니까?

● 기획관리과 예산담당 박종철

예

● 김부웅 위원

알겠습니다.

고맙습니다.

그 다음에 1083쪽을 좀 봐주세요.

여기는 학생수련원이 급식비를 2,500원씩 1만 4,460명분을 계상했는데, 아까 애

기한 대로 계획은 4만 200명이다 이 얘기예요. 그래서 계산은 나중에 이해를 했습니다. 우리 단재연수원장님, 평상시에 초등학교원 연수를 60명씩 열흘간 연수를 했으면 몇 명 연수했습니까?

● 단재교육연수원장 이재신

60명입니다.

● 김부웅 위원

60명이죠? 600명이라고 생각 안하죠? 그런데 여기는 600명으로 계산을 했어요, 보니까. 그래서 제가 이해가 안됐는데, 여하튼 그렇다고 치고서, 그렇더라도 참가 학생들이 급량비를 본인이 부담하는 방법은 없을까요?

● 학생종합수련원장 백남권

수련원장 백남권입니다.

통상적인 임해수련 활동은 본인들이 부담하고 있고요, 다만 장애학생 바다체험수련이든지, 내년에 신설되는 그런, 저희가 극히 어려운 학생들을 대상으로 한 그런 활동들은 저희가 부담을 하고 있습니다.

● 김부웅 위원

하여튼 그건 좋고요, 그 다음에 1085쪽을 보시면은 가항 8쪽에 작업복이 8만원이 돼 있네요. 그런데 1069쪽에 학생회관은 10만원이 피복비가 돼 있고, 그 다음에 중앙도서관은 1038쪽에 보면 21만원, 수련원은 8만원, 외국어교육원은 104페이지

지에 보면 10만원, 그런데 하필이면 이 수련원만 적어요, 피복비가. 그래서 왜 적은가 싶어서.

● 학생종합수련원장 백남권

종합수련원장 백남권입니다.

작업복이라 하면 그 수요자, 그러니까 관리실 직원들의 기능에서도 차이가 올 수도 있겠고, 경우에 따라서는 동절기, 하절기 작업복이 다를 것으로 봅니다.

● 김부웅 위원

두 번 하는 데도 있고, 한 번씩 잡은 데도 있는데 원장님들이, 또 관장님들이 얼마나 불쌍한 사람들 복지를 위해서 힘쓰느냐에 따라서 달라지는 것 같은데 아무튼 제가 볼 때 틀리기에 한번 짚어본 겁니다.

그 다음에 아까 사업보고서를 이렇게 들으면서 6쪽에 예산 감액내용을 보니까 도서비가 500만원, 또 심화과정, 원고료도 192만 8,000원, 프로그램 삭제 100만원, 외국어교육원. 거기 삭제가 되었다고 그러면 내용이 부실해지지 않을까요? 운영내용이.

● 학생외국어교육원장 전창동

그 기수가 금년도 한 기가 줄었어요. 31기에서 30기로 이렇게 운영이 되거든요. 그래서 그게 약간 좀 줄어들은 것입니다.

● 김부웅 위원

아까 사업보고 하실 때 ‘이건 부실해지겠구나’ 생각이 들었는데, 네 알겠습니까.

바꿔 질문해 죄송해요.

그 다음에 거기서 아까 수련원, 그것도 6쪽입니다. 6쪽에 맨 밑에 보니까 공공요금 및 연료비 감액해서 1,722만원이나 감액을 했는데 이렇게 감액하고서 기관 운영이 될까요? 자체에서 줄여서 올린 거라면 제가 얼른 이해하겠습니다만.....

● 기획관리과 예산담당 박종철

예산담당입니다.

그 부분 설명 올리겠습니다.

이 기본운영비는 저희가 총액 교부를 하고 있습니다, 직속기관에. 그래서 직속기관별로 총액 교부된 금액 범위 내에서 전년도에 필요한 부분, 아닌 부분 이렇게 해서 가감을 하고 있습니다. 그래서 필요부분을 맞춘 것으로 이렇게 알고 있습니다.

● 김부웅 위원

그러면 전년도에는 공공요금하고 연료비를 과다 지출했다는 얘기에요. 1,722만원씩이나 감액을 해도 운영이 된다고 그러면.....

● 학생종합수련원장 백남권

수련원장 백남권입니다.

저희 지금 공공요금도 물론 그렇지만 연료비는 저희가 금년도에 예산에 반영이

많이 났기 때문에 저희가 절감해서 저희가 연료비를 계상을 해도 문제가 없을 걸로, 이렇게 실소요액을 계상을 했습니다. 그래서 지금 946만 5,000원을 감액 편성한 겁니다.

● 김부웅 위원

여기 공공요금 및 연료비 감액 해서 1,722만원이 나와 있길래, 그렇게 1,722만원씩 감액했다면 그전에는 이거 너무 평평 썼다는 얘기가 되는데. 그렇지 않아요?

● 학생종합수련원장 백남권

다시 말씀드리면 금년도에 공공요금 연료비를 과다하게 계상했기 때문에 금년도 2회 추경에는 감액이 됩니다. 그래서 내년도에는 실 연료비하고 공공요금으로 계상했기 때문에 1,720만원 정도를 감액을 시켜서 편성을 했습니다. 이번 2회 추경에 감액을 시킬 예정입니다.

● 김부웅 위원

그러니까 먼저번에 책정을 너무 과다하게 한 것이군요. 이것은 추경 올라올 때 자세히 살펴보겠습니다.

● 학생종합수련원장 백남권

예

● 김부웅 위원

수련원장님 고생하셨습니다.

그 다음에 외국어교육원 들어가겠습니다.

1095쪽 되겠네요. 사업실적 및 계획을 보면 3,130명에서 내년도에는 3,640명, 즉 310명을 줄인다고 했는데, 그 줄이는 이유가 있을까요? 왜 줄을까요?

아, 늘었네요, 늘었어.

● 학생외국어교육원장 전창동

전년도하고 똑같은데 1일 과정이 금년도에 600명이 늘어납니다. 그래서 3,640명이 됩니다.

● 김부웅 위원

그러니까 하루 600명이 들어오는 바람에 이것을 줄였어도 된다. 31기를 30기로 줄였는데 여기는 왜 늘었느냐, 그 얘기를 물어려고 그런 겁니다. 1일 과정은 여기 써있지 않네요.

● 학생외국어교육원장 전창동

1일 과정은 하나라서 신설사업으로 되어 있어서 늘은 겁니다.

● 김부웅 위원

그런데 아이들은 310명이 늘었는데, 밑에 예산을 보니까 2,396만원 예산이 줄었어요. 그러면 자체에서 절약한 겁니까, 아까 말씀드린 과다 책정입니까? 전년도에.

● 학생외국어교육원장 전창동

1기가 줄어서, 이제 줄은 것 때문에 기본과정 운영비에서 도서구입비하고 거리표지판 제작비, 이걸 삭제해서 돈 1,000만원 정도 삭제가 됐고, 그 다음 심화과

정 운영부에서는 그 선택과정 원고료가 감액이 됐습니다. 1,000만원 정도 감액이 됐고, 그 다음에 주말과정 그 운영비가 960만원 정도 감액이 됐는데 그것은 금년도에 쓰던 주말과정을 갖다가 기존 프로그램 사용하기 때문에 감액이 된 겁니다.

● 김부웅 위원

1기가 줄었다고 해야 90명 줄은 거고, 그 다음에 1일 과정이 600명이 늘었다고 그러면 별로 줄은 것도 아닌데, 거기.

● 학생외국어교육원장 전창동

1일 과정은 점심값만 받기 때문에 운영비나 이걸 거기 계상이 안된 겁니다. 그것은 안되고 그대로 들어오기 때문에 그 식사비 그것만 된 거지, 결과적으로 운영비 같은 것은 늘지는 않았습니니다.

● 김부웅 위원

그러면 여기 감액이 돼도 별 불편한 것이 없다?

● 학생외국어교육원장 전창동

예

● 김부웅 위원

고맙습니다. 예산 절약하고 불편함이 없다고 하면 더 좋은 게 없죠.

제가 여기 묻은 진위는 지금 중등교육과에서 1,000명에게 40만원씩 줘가지고 4억원을 들여서 외국어 위탁교육을 한다고 그런단 말이야. 그런데 우리 충청북도에

도 외국어교육원 있지, 외국어고등학교 있지, 이런 좋은 교육기관이 있는데도 민간한테 위탁사업으로 4억씩 들어서 영어 교육을 시킨다고 그러니까 이게 당최 이해가 안가는 것이, 혹시 외국어교육원에서 애들을 막 줄여서 하기 때문에 그러는 게 아닌가 싶어서 질의드렸는데, 혹시 업무 기피하는 것은 아니시죠?

● 학생외국어교육원장 전창동

예, 아닙니다.

강원도 같은 경우 제가 가봤는데 강원도는 저희 외국어교육원보다도 규모가 더 커요. 큰데 1기에 40명씩을 운영합니다. 그러나 저희들은 그 배가 넘는 1기에 90명씩 4박5일 과정씩 운영을 하고 있기 때문에 훨씬 타 시·도보다 더 많이 운영한다는 것을 말씀드리겠고, 고대 그 답변을 잘못 드린 것 같아요. 그 심화과정 교재비 150부 2기가 돼 있거든요. 그러니까 150부 90명씩인데 60부가 더 많잖아요. 왜 이렇게 과다 책정을 했느냐, 이런 말씀이 되겠습니다. 그걸 보충 설명해 드리면은 학생들 90명이 들어오니까 90부가 있어야 되겠고, 그 다음에 교사가 거기 20명이 따라 붙습니다. 그 교사들도 학생용 교재를 가져야 되거든요. 그러면 110부가 필요하잖아요. 110부가 필요하고, 그 40부를 더 많이 계상을 했어요. 그래서 150부를 계상을 했는데 그 40부 더 계

상한 이유는 영어연구회 모임을 거기 와서 이래 합니다. 그래서 그 연구회 모임에도 주고, 또 외래, 타 시·도에서 프로그램을 서로 공유하기 위해서 그것을 달라고 하는 경우가 많이 있어요. 그래서 40부 해서 총 150부를 계상을 한 겁니다.

● 김부웅 위원

학생하고 선생님들하고 같은 교재를 쓰는 겁니까?

● 학생외국어교육원장 전창동

교재는 선생님들도 학생 것은 있어야죠.

● 김부웅 위원

부수만 다르게 해서 똑같은 교재를 쓰는 거냐고요.

● 학생외국어교육원장 전창동

교사용은 별도로 만들고요, 학생들 교재도 또 있어야 되거든요. 그래서 교사용을 갖다가 더.....

● 김부웅 위원

교사용은 더 잘 만든 거겠지요, 3만원 짜리고 학생용은 1만 5,000원짜리니까.

그러면 외국어교육원에서 시설을 더 늘린다는지 수용인원을 더 많이 할 수 있도록 시설을 해서, 민간한테 넘어가는 사업은 좀 아까운 것 같아요. 그런 것 앞으로 수용할, 건의할 계획은 없어요?

● 학생외국어교육원장 전창동

제 생각은 정년 1년 남았습니다만은 남

은 기간 동안에 우리 외국어교육원이라고 그러지만. 영어 한 가지만 하는 것을 가지고 외국어교육원이라고 할 수 없거든요. 일어하고 중국어까지 할 수 있도록 그런 것도 생각을 해 보고 있고요, 그 다음에 확대를 하기 위해서 교육감한테 여쭙봤더니 청주교육청이 이사를 가면 그것을 리모델링을 해서 거기다 좀더 청주시내 학생들이 매일 와서 영어교육을 받을 수 있는 시설을 갖다가 이렇게 하겠다는 그러한 것과, 그 다음에 여기가 지금 거리가 멀으니까 북부권에다가 시설을 하나 더 확충을 해서 하겠다는 말씀을 하시더라고요. 거기다 진천에다 확충을 하든 어떻게 하든 외국어교육 활성화를 위해서 저는 최대한 남은 기간 동안에 사업을 확충할 수 있도록, 확충해서 외국어교육이 활성화될 수 있도록 최선의 노력을 다하겠습니다.

● 김부웅 위원

원장님 지금 말씀하신 것처럼 우리 교육감님 이하 이렇게 결심하셔서 그런 사업들이 확충돼 가지고 우리 아이들 좋은 교육받을 수 있도록 끝까지 노력해 주세요.

● 학생외국어교육원장 전창동

감사합니다.

● 김부웅 위원

이상입니다.

● 교육과학연구원장 박상필

김부웅 위원님, 아까 920쪽 상담자원봉사자 그거 다시 한번 말씀드리겠습니다.

거기 강사교통비 5만원하고 10명 있는 거, 저희 저기가 예산이 911만원 증액되었습니다, 금년보다 내년 것이. 그 세 가지 교육. 기초교육과 보수교육, 실무교육의 강사수당이 늘어서 911만원이 증액된 거고요, 저희 연수원의 상담자원봉사자가 10명인데 5명은 상주해 있고, 5명은 외래 상주해 있지 않습니다. 그래서 그 강사교통비 5만원 10명은 기초교육을 한다는 강사, 일반강사에 대한 여비이고, 10명이 이 강사이고요, 그 다음에 보수교육에 대한 교통비 그거는, 이 보수교육은 하루 하는 겁니다. 하루 하는데 강사가 2명에 대한 교통비고, 맨말에 봉사자 실무교육은 연찬회 참가 여비는 담당자, 부장과 연구사와 세 사람의 여비성, 그러니까 사업성 여비로 그게 책정이 된 겁니다.

● 김부웅 위원

도에서 예산계장님 참석하셨는데, 제가 예산서를 죽 읽으면서 크게 개선해야 되겠다 하고 느낀 점 하나 얘기드릴게요. 지금 원장님이 설명해 주셨잖아요. 이렇게 설명을 들어도 이해가 안갈 정도로 짜임새가 엉성해, 아주 엉망이에요. 그래서 금년에 이거 안 된다면 내년에 이거 해주셔야 되겠어요. 뭐냐하면 지역교육청이

든지 기관이든지 예산의 항목이 비슷한 것들이 모아져야 되는데 여기저기 나와서 정신이 하나도 없어요. 그리고 지금처럼 설명이 꼭 필요 없이 보면 대번 알 수 있을 정도로 어떤 일목을 가져야 되겠다는 생각을 해봅니다. 한번 우리 계장님, 제가 드린 말씀 나중에 사적으로 자세히 말씀드릴 테니까 그런 것 좀 참고해 주세요.

● 기획관리과 예산담당 박종철

예, 알겠습니다.

● 김부응 위원

이상입니다.

●곽정수 위원

연구원에서 이게 이해가 안가는 부분이 920쪽 맨 끝에 줄에 보면 전국 연찬회 참가 여비라고 되어 있는데 5만 5,000원 3명 2일, 이렇게 되어 있는데, 그러면 1일 5만 5,000원씩 이틀이라는 그런 의미로 받아들여야 되느냐, 아니면 '일'자가 빠지고 '회'로 바뀌어야 되느냐.

● 교육과학연구원장 박상필

하루에 5만 5,000원씩 여기서는 그렇게 계상이 되어 있네요. 3명이 가가지고 이틀이니까 33만원이니까 하루에 5만 5,000원.

● 곽정수 위원

여비규정이 그렇게는 안돼 있을 텐데요. 2회 아니에요?

● 기획관리과 예산담당 박종철

예산담당입니다.

숙박이 있는 출장인 경우 하루에 5만 5,000원씩 계산하고 있습니다.

● 곽정수 위원

숙박이 있는 출장?

● 기획관리과 예산담당 박종철

예, 그렇습니다.

● 곽정수 위원

그러면 여기 위에 강사교통비도 5만원인데 숙박이 있는 출장이 5만 5,000원이예요, 단가가?

● 기획관리과 예산담당 박종철

강사교통비는 실비입니다. 다만, 이제 공무원 출장인 경우, 지금 여기 3명이 33만원으로 되어 있거든요. 그러니까 한 사람이 이틀 출장가면 11만원 정도 이렇게 잡혀 있는 겁니다.

● 교육과학연구원장 박상필

일당 여기가 아마 5만 5,000원으로 잡혀 있는 것 같습니다.

1인당 11만원씩 3명이 잡혀 있는 거고, 위에는 강사 거마비로다가 5만원씩을 강사에게 주는 거고.

● 위원장 김병우

단위가 '회'나 '일'이나 차이가 없다는 말씀입니까?

● 기획관리과 예산담당 박종철

숙박 있는 출장, 당일 관내 갔다온 것

은 제외이고요, 어디 가 자게 되는 출장은 1일당 5만 5,000원입니다.

● 위원장 김병우

그러니까 이것은 지금 각 위원님 이렇게 착안하신 부분은 ‘일’로 되거나 ‘회’로 되거나 차이가 없다는 말씀이잖아요.

● 교육과학연구원장 박상필

금액에는 차이가 없겠습니다.

●곽정수 위원

예, 알겠습니다.

● 위원장 김병우

김부용 위원님 수고하셨습니다.

회의를 시작한 지 1시간 정도 경과됐습니다.

10분간 정회를 하고자 합니다.

정회를 선포합니다.

(14시 45분 정회)

(15시 00분 속개)

● 위원장 김병우

의석을 정돈하여 주시기 바랍니다.

회의 속개를 선포합니다.

이어서 곽정수 위원님 질의하여 주시기 바랍니다.

● 곽정수 위원

교육위원 곽정수입니다.

장시간 직속기관장님들 고생이 많으십니다.

앞에 질의하신 위원들이 여러 부분을 질의하셔서 중복되는 것은 빼고 하겠습니

다.

또 앞에 질의하신 위원님들이 인사는 다 하셔서 인사도 생략하겠습니다.

897쪽 영재교육센터 운영에 관해서 말씀드리겠습니다.

획일적으로 제공되던 영재교육에서 탈피하여 우수 학생의 능력에 맞는 양질의 교육프로그램 개발 적용하여 인재의 조기 발굴 육성을 목적으로 영어와 컴퓨터 영재교실을 운영하고 있는데, 초·중등 영어와 컴퓨터 교실 운영비가 전부 보니까 1,700만원 정도인데, 그 내용을 보니까 교재, 용품, 출제, 채점, 면접, 출제하기 위한 녹입이니 이것은 영어고, 그 다음에 컴퓨터에도 보면 교재 용품, 또 출제수당, 감독, 운영수당, 강사교통비 이렇게 편성이 돼서 영재교육센터가 하는 역할이 이게 출제나 하고 교재나 만드는 것 같이 보여서, 이 예산 가지고 영재교육센터를 운영한다고 하는 것이 쉬운 일은 아닌 것 같아서, 프로그램도 개발하고 좀더 늘려야 되지 않겠느냐. 이 1,700만원 가지고 영재교육센터, 이름만 거창하지 하는 내용도 뭔가 개발해서 좀 뭐 하는처럼 해봅시다 하고 건의를 드리겠습니다.

그래서 내년도에는 좀 프로그램도 개발하고, 하는 내용도 진짜 누가 봤을 때 영재교육센터 하면 하는 일이 뭐뭐뭐 그런 것이 돼야지 겨우 하는 게 1,700만원 가

지고 출제나 하고 되겠냐, 그래서 그 부분을 바꿔주기 바라구요.

● 교육과학연구원장 박상필

예, 알겠습니다.

● 객정수 위원

그 다음에 아까 어떤 위원이 질의한 것 같기도 한데 과학전람회 운영에 우수 지도교사 해외인테제 운영이라고 되어 있는데.....

● 교육과학연구원장 박상필

인턴인데 잘못됐습니다.

● 객정수 위원

인턴제 운영입니까?

● 교육과학연구원장 박상필

예, 해외인턴제.

● 객정수 위원

그런데 거기 보니까 아까 답변이 100만원씩 20명을 보내겠다, 그렇게 돼 있는 거 같죠?

● 교육과학연구원장 박상필

예

● 객정수 위원

그렇게 답변한 것 같은데, 이거 어디 보내는 겁니까?

● 교육과학연구원장 박상필

일본으로 계획했습니다.

● 객정수 위원

알겠습니다.

다음에 1026쪽, 도서관입니다.

거기 보면 독서문화 프로그램 운영에서 마에 작가초청강연회, 그렇게 해 가지고 거기 운영을 어떻게 하나 봤더니 아마 작가를 초청해서 특별강연을 하는 것 같은 그런 내용인데 이 사업내용을 설명을 해주세요.

● 중앙도서관장 조계환

중앙도서관장 조계환입니다.

지금 말씀하신 대로 국내외 유명 작가를 초청을 해서 학부모와 지역주민, 또 주로 대학생 문학과 학생들, 이런 사람들을 대상으로 했고, 금년도에는 칼의 노래로 알려져 있는 김훈 작가를 초청해서 9월에 실시를 한 바 있습니다. 그런 차원으로 매년 계속하고 있습니다.

● 객정수 위원

여기 보면 3명으로 1년에 두 번 하신다고 돼 있어서, 보니까 예산서에 7만원 곱하기 3명 곱하기 1시간, 그리고 추가로 1시간 3만원 더 줄 수 있게 돼 있어서, 여기 계산서대로라면 결국은 강사가 세 분이 와서 3시간 내지, 추가 예산까지 썼다고 그러면 1시간이 되더라도 추가 몇 분 해서 더 드린다고 해도.....

● 중앙도서관장 조계환

제가 산출기초를 자세히 보니까 이거 조금 잘못된 것 같습니다.

세 분을 초청하는 것이 아니고 한 분입니다. 그래서 3시간 정도인데 그 산출기

초가 잘못된 것 같습니다.

죄송합니다.

● **곽정수 위원**

그런데 이 7만원 가지고 그 분들 모실 수가 있어요?

● **중앙도서관장 조계환**

모시기가 상당히 어렵습니다. 그래가지고 작년도에는 황선미 작가라는 아동작가로 널리 알려지신 분을 했고, 금년도에도 김훈 작가님을 모시는데 한 3,4개월 정도 교섭을 해서 이렇게 했습니다. 그래서 여기의 단가는 법적으로 정해져 있는 단가이기 때문에 또 우리가 추가로 드리지 못하고 사전에 협의할 때 “이 정도의 수당 밖에 드리지 못합니다” 하는 것을 양해를 구하고서 모셨습니다.

● **곽정수 위원**

일의 진행 시간은 얼마나 걸려요?

● **중앙도서관장 조계환**

3시간 정도. 그래도 사인회까지 하면 3시간, 4시간 정도 걸립니다.

● **곽정수 위원**

좋은 성과 있기를 기대합니다.

중앙도서관을 보니까 신규 특화사업에 아주 상당히 비예산 사업도 들어 있고, 아주 굉장히 열심히 노력을 한 흔적이 보입니다.

거기 특화사업 네 번째 사업에 보니까 방과후 학교 프로그램 중에 초등학교 4학

년에서 6학년까지의 논술과 영어가 들어 있는데, 사실 우리 지금 성인이고 아동이고 자기 표현을 할 줄 몰라서, 또 앞으로 대학 선발은 논술이 중요한 비중을 차지한다고 그러는데 지금 이게 계속사업으로, 특화사업으로 시행이 되고 있는 것 같은데 아주 훌륭한 강사도 중요하고, 훌륭한 운영도 중요하고 등등 그래서 좋은 결과가 있기를 기대하면서, 아주 사업의 착안점이 좋았다 하는 칭찬의 말씀을 드립니다.

● **중앙도서관장 조계환**

감사합니다.

● **곽정수 위원**

거기 도서관 운영에 또 하나 질의를 드리겠습니다.

여기 1,037쪽에 도서관 운영위원회 수당 거기 보니까, 우리 김병우 위원장님이 위원 명단을 제출하라고 그래서 거기 보니까 관장님이 당연직 위원으로 돼 있어서 열한 분이 위원이던데, 그중에 우리 공무원이 세 분이 끼어 있더라구요. 확인해 보니까 하재성 과장, 김병연 교장, 최철환 교육장, 이 세 분이 끼어 있기 때문에 예산 편성상 7만원 10명 2회 이렇게 되어 있는데, 여기에 10명이 좀 수정이 되어야 되지 않을까 생각을 하는데 어떻게 생각하세요?

● **중앙도서관장 조계환**

중앙도서관장 조계환입니다.

관련 조례를 저희들이 숙지를 하지 못하고 현직 공무원에게 지급할 수 없는데도 이렇게 착오를 일으켰습니다. 삭감을 해야 될 점이 있습니다.

● **곽정수 위원**

예, 알겠습니다.

● **위원장 김병우**

그게 7명으로.....

● **중앙도서관장 조계환**

예, 7명입니다.

● **위원장 김병우**

수정이 되어 될 거고요, 관련해서 외국어교육원에도 1105쪽에 행정서비스 현장심의위원회 여기도 내신 명부에는 4명이 해당이 되는 것 같아요. 인원에 착오가 있고, 수당이 10만원이 아니라 단가가 7만원이죠?

● **학생외국어교육원장 전창동**

7만원에 초과 3만원입니다.

● **위원장 김병우**

초과? 그래서 10만원이 된 겁니까?

● **학생외국어교육원장 전창동**

예

● **위원장 김병우**

예, 알겠습니다.

인원은 여하튼 다시 조정을 한번 해보십시오.

계속하시죠.

● **곽정수 위원**

다음에 학생회관에 관한 사항입니다.

1044쪽에 보면 강사 겸 수상안전 요원 인건비가 10명이 거기 책정이 돼 있는데, 이 10명이라고 하는 인원 기준은 무슨 근거가 있었는지 설명 바랍니다.

● **학생회관장 임종복**

지금 저희 학생수영장의 이용자가 날로 지금 증가하고 있는 추세입니다. 수영장 풀장의 경우에는 최대 한 번에 사용할 수 있는 인원이 500명 정도 되는데요, 사실 300명 정도만 와도 상당히 많은 인원입니다. 안전지도 이런 것을 위해서는 10명 정도 필요하다고 판단을 해서 지금 10명을 채용해서 지키고 있습니다.

● **곽정수 위원**

그러면 인원이 줄거나 늘어도 그냥 이 인원을 가지고 운영을 한다는 말씀으로 받아들여도 됩니까?

● **학생회관장 임종복**

인원은 앞으로도 계속 증가할 걸로 이렇게 추산하고 있습니다.

● **곽정수 위원**

제가 이제 말씀드리는 것은 무기계약직 이다보니까 사실은 수영장이 그래서 안 되지만 무슨 운영의 변화가 생길 경우에 이 분들 인력관리에 대한 대책은 있는지 궁금해서 그렇습니다.

● **학생회관장 임종복**

그것은 지금 운영을 담당하고 있는 관리과장으로 하여금 자세히 답변드리도록 하겠습니다.

● 학생회관 관리과장 김동호

학생회관 관리과장 김동호입니다.

저희 수영장 비정규직 인원을 현재 정원 책정을 10명으로 받았습니다. 그런데 이게 2년 전에 10명을 받은 겁니다. 그 사이에 회원수는 500명 정도가 늘어났는데 그 사이 저희가 계속 인력증원을 요청했지만은 도교육청 사정에 의해서 받지를 못했습니다. 현재 강사 1인당 하루에 8강좌 내지 9강좌를 하고 있습니다. 현 실정으로 봤을 때는 무리한 시간배정이 돼 있거 가지고 위원님이 말씀하신 대로 인원이 줄게 되면은, 늘게 되면은 현재 인원으로 저희들 적정한 인원은 14명으로 보고 있는데, 그렇게 따진다면 그 수지의 적자가 있기 때문에 현재 10명으로써 초과근무로 운영을 하면서 운영을 하고 있습니다. 참고적으로 강사가 월 초과근무를 한 60시간씩 이렇게 하고 있습니다. 그래서 좀 과다하게 근무를 하고 있는 그런 실정입니다.

● 광정수 위원

지금 적자가 1억 7,000 정도라고 그래서 사실은 아까 말씀드린 것처럼 수돗물도 어떻게 싸게 하는 방법, 적절한 인력관리를 통해서 절감하는 방법이 필요한

것 같고, 한 가지만 더 여쭙보겠습니다. 장기 회원권, 한달 정액권이라고 그럴까 얼마 받습니까?

● 학생회관 관리과장 김동호

강습을 받으면 6만원이고, 그 자을 연습하시는 분들은 5만원입니다. 65세 이상 되시는 분들은 또 거기에 50%를 감면하고 있습니다.

● 광정수 위원

그럼 대금 징수 방법이 현찰 거래만 합니까?

● 학생회관 관리과장 김동호

예

● 광정수 위원

지금 그것에 대한 민원이 있어서 카드로 결제를 하는 방법도 서비스 차원에서 해야 되지 않겠느냐.

● 학생회관 관리과장 김동호

지금 두 가지 문제가 현금영수증 문제하고, 지금 위원님께서 말씀하신 카드문제가 계속 신문에도 언론에도 대두가 됐고, 저희들은 소득사업자가 아니기 때문에 의무사항은 아닙니다. 그렇지만 민원편의를 위해서 내년부터는 카드징수를 하려고 지금 추진을 하려고 하고 있습니다. 다만, 카드징수를 하게 되면 현재 안내에서 여직원 두 명이 한 명씩 교대근무를 하고 있습니다. 그렇다면 현재보다는 한 2,3배의 시간이 더 소요되기 때문에 현재

인원으로써는 약간 무리가 있고, 또 카드를 하게 되면 현재 수영장 수수료가 3.7%입니다. 그래서 그것을 연간으로 따지면 3,4천만원의 적자 요인이 있습니다. 그렇지만 민원 및 편의를 위해서 내년부터는 시행할 예정으로 추진을 하고 있습니다.

● **곽정수 위원**

카드를 쓴다고 해서 인력이 더 필요한 것은 아니지 않습니까?

● **학생회관 관리과장 김동호**

저희들이 월말과 월초에 1,000여 명이 되시는 분이 일시에 구입하기 때문에 카드를 이용하다보면 접수시간이 2,3배 이상 소요될 것으로 예상하고 있습니다.

● **곽정수 위원**

글쎄요, 카드도 그렇고, 그렇다면 텔레뱅킹도 해볼만한 방법이고.....

● **학생회관 관리과장 김동호**

저희들도 무통장 입금 같은 것은 지금 현재 받고 있습니다. 다만, 카드이용을 회원들이 지금 원하고 있기 때문에 그 방안을 강구해 갖고서 내년 중에는 시행할 예정입니다.

● **곽정수 위원**

예, 수고하셨습니다.

● **학생회관 관리과장 김동호**

감사합니다.

● **곽정수 위원**

1059쪽에 체험학습 프로그램 8회 500명, 이렇게 돼 있어서 이 사업내용이 어떤가 하고 검토를 해 봤더니, 거기 체험활동 프로그램 중식비에 보니까 30명씩 8회, 이렇게 나와 있어요. 그래서 앞에 나와 있는 것은 500명, 이것은 8회 30명 그래 240명 그래서, 이 예산서가 맞는다고 그러면 앞에 계획서에 500명이라고 그러면 240명으로 정정해도 되는 거죠.

아, 2007년도 실적, 2008년도 거는 그냥 8회라고만 나왔네요?

(관계관 석에서 “예, 그렇습니다.”)

그런데 2007년도에 500명을 했습니까?

● **학생회관장 임종복**

학생회관장 임종복입니다.

답변드리겠습니다.

저희들이 체험학습은 여러 가지 여기서는 묶여져 있습니다만은 여러 가지 형태로 운영을 하고 있습니다. 다국어교실 하는 학생들도 이렇게 체험학습 하는 경우도 있고, 저희들이 자체적으로 이렇게 방학을 이용해서 아이들을 모집해서 체험학습을 하는 이런 프로그램도 운영을 하고 있습니다.

● **곽정수 위원**

그렇다고 그러면 횟수가 증가가 돼야지 여기 지금 8회에 500명 그렇다라는 것이고, 10회에 500명 그러면 여기 체험학습 프로그램 운영을 한 게 금년도 사업실적

에 보면 30명씩 8회가 되어 있는데 작년 도에도 8회 500명 그러면 좀 뭐라고 그럴까, 500명에 대한 답변을 하기 위한 답변이 아닌가 그런 생각이 들어서 말씀을 드렸습니다.

● 학생회관장 임종복

숫자는 정확하게 확인을 해서 별도로 답변을 드리도록 하겠습니다.

●곽정수 위원

답변이 중요한 건 아니고 저희가 이런 것은 착오가 좀 없도록 했으면 하는 생각이 들어서 말씀드립니다.

다음에 학생종합수련원입니다.

학생종합수련원이 금년도에 신규 특색 사업을 제가 보니까 예년에 했다가 없어졌던 프로그램이 새로 생겨서 아주 내심 반가웠습니다. 사실은 작년에 행정감사할 때 제가 내용을 강조해서 내년도에는 그 프로그램을 넣도록 그렇게 말씀을 드렸는데 그게 받아들여져서 상당히 고맙습니다.

교사들에게 야영수련지도 기능을 익히기 위한 그런 심성수련이나 레크레이션 연수가 필요하지 않겠느냐. 그리고 각 단체별 기능교육이 필요하지 않겠느냐, 이런 부탁을 드려서 아마 예년에 했던 심성수련과 레크레이션의 연수가 금년에 들어가는 걸로 이렇게 예산서에 나와 있는데 그 과정을 전에 거기서 운영했던 경험이

있기 때문에 아마 잘 진행할 것으로 생각이 되는데, 금년에 소기의 목적을 달성할 수 있도록 해 주시길 부탁을 드리고, 또 작년에 아마 숙소를 짓는 것을 두 동을 예산을 요청을 해서 작년에 승인을 해 줬습니다. 아마 지금 거의 다 지어갈텐데 내년도에는 그 숙소가 지어짐으로 해서 작년도에 얘기할 때는 교사들이 오고 싶어도 불편해서 못 온다, 숙소만 지어주면 실적을 팍팍 올릴 수 있다, 이런 말씀을 하신 것으로 기억을 하는데, 금년에 숙소가 지어짐으로 해서 아마 그 실적이 많이 올라갈 것으로 기대되는데, 기대해도 되겠습니까?

● 학생종합수련원장 백남권

소기의 성과를 거양하도록 적극 노력을 하겠습니다.

● 곽정수 위원

고맙습니다.

그 다음에 야영장이 지금 현재 기존의 프로그램보다는 자꾸 새로운 프로그램이 개발이 되어야 되는데, 지금 타 사설야영장 같은 경우에는 나름대로 자기들의 생존을 위해서 여러 가지 종류의 프로그램을 개발을 하고 또 경쟁적으로 그런 것을 홍보를 해서 일반 학교의 학생들이나 부형들이 선호해서 찾아오도록 그렇게 노력을 하고 있습니다.

그런데 우리 도교육청 산하 야영장도

그런 노력이 필요할 때가 됐다 하는 생각이 들고요, 또 그렇게 해서 성공해야지 존재 가치를 인정받지, 그냥 있는 시설 유지관리만 하고 세월만 보내면 결국은 그게 예산 먹는 공룡 아니냐, 그런 생각이 들어서 한번 말씀을 드립니다.

그래서 프로그램을 좀 개발을 해 주기를 그렇게 부탁을 드리고, 내년도에 혹시 무슨 프로그램 개발 계획이나 이런 게 있으면 안내해 주셨으면 좋겠습니다.

● 학생종합수련원장 백남권

부위원장님께서 우리 수련원 운영과 관련하여 관심과 지원을 해 주신데 대하여 감사하게 생각하고요, 그 지원에 어긋나지 않도록 소기의 성과를 거양하도록 노력을 하겠습니다.

방금 말씀하신 대로 저희가 수련과정에서 저희가 좀 수요자들이 좀 원하는 그런 프로그램을 하고자 저희가 심성수련을 시설을 시켰고요, 작년도에 수해를 입고 그 시설을 상당히 현대화시켰습니다, 도교육청에서. 그래서 학교 교장선생님들이 그런 것을 잘 인지하지 못하고 있는 사례가 있는 것 같아서 금년도에는 저희가 리플렛을 직접 만들어가지고 교장선생님들께 안내도 해 드리고, 그 다음에 저희가 직원들을 타 시·도의 벤치마킹을 시켜서 우리가 과정에 꼭 넣어야 할 그런 과정이 있으면 내년도 과정에 넣으려고 이렇게

노력을 하고 있습니다.

그래서 홍보사업비도 금년도에 반영을 해서 최대한 활용을 하려고 이렇게 노력을 하고 있습니다.

●곽정수 위원

감사합니다.

다음에 이것은 아주 소소한 건데요, 1081쪽에 보면 수상장비 운영에 동력보트 연료비가, 이거 아주 참 무슨 표현하면 쪼잔한 얘기가 돼서 사실은 그런데 우선 수치가 달라서 한번 여쭙보겠습니다.

거기 동력보트 연료비가 1,500원 곱하기 120리터 곱하기 30회 돼 있는데, 이 1,500원이라는 단가가 이게 경유인지 뭔지 그거에 대해서.

● 학생종합수련원장 백남권

수련원장 백남권입니다.

취발유인데요, 이 단가는 고시단가에 나오지 않습니다. 그래서 시중단가로 넣었기 때문에 1,500원으로 지금 계상을 했습니다.

●곽정수 위원

1,500원 가지고 되려나 모르겠네요. 지금 같이.....

● 학생종합수련원장 백남권

저희가 여기서 모자라면 또 기본운영비가 있기 때문에 그런 어려움은 없습니다.

●곽정수 위원

액수가 많지 않아서 탄력적으로 운영하

리라고 보고, 지금 제가 궁금했던 것은 우리 편성매뉴얼에 보니까 휘발유가 없어요. 그래서 이게 1,500원으로 돼 있어서 제 짐작으로, 동력보트는 또 이게 옛날부터 휘발유로 움직였지 디젤로 움직인 것 같지는 않습니다. 그래서 보니까 그게 안 나와 있어서 제가 말씀을 드려봤습니다.

그 다음에 1088쪽 당직용역비에 관해서 여쭙보겠습니다.

지금 거기 보면 당직용역이 140만원 곱하기 12월 이렇게 되어 있는데, 다른 기관을 보면 당직용역비가 200만원인 쪽도 있고, 학생회관 같은 경우에, 또 당직용역비가 한달에 210만원으로 되어 있는 데도 있고, 그런데 귀 기관만 140만원으로 용역비가 돼 있어서 이게 뭐가 잘못된 것인지, 아니면 이 가격에 할 수 있는 그런 것이 있는지 그 이유를 알고 싶습니다.

● 학생종합수련원장 백남권

수련원장 백남권입니다.

보편적으로 월 140만원의 당직용역비는 가격이 저렴합니다만 사전에 우리가 용역 회사하고 조율을 해 봤기 때문에 운영하는 데는 지금 현재로서는 어려움이 없는 것으로 알고 있습니다.

● 객정수 위원

그럼 예산을 많이 절감한 그런 우수사례가 되겠네요, 그죠?

● 학생종합수련원장 백남권

최저임금제에 어긋나지 않기 때문에 이런 선이면 가능할 걸로 이렇게 보고 있습니다.

● 객정수 위원

감사합니다.

다음에는 외국어교육원에 관한 질문을 한번 드려보겠습니다.

외국어교육원에 보면 외래 강사가, 외국인 강사가 10명 정도 확보하고 있는 걸로 알고 있는데, 이 사람들 잘 활용해서 보다 많은 사람이 수혜를 받고자 하면 주말반을 운영해야 되는데, 주말반을 보니까 가족캠프를 1년에 4번 한다, 1박2일인지, 당일인지 그것 좀 알려주시기 바랍니다.

● 학생외국어교육원장 전창동

학생외국어교육원장 전창동입니다.

그 주말과정은 그날 아침에 왔다가 저녁에 돌아가고, 또 그 이튿날 아침에 왔다가 돌아가고 이렇게 하는 무박입니다.

● 객정수 위원

그러면 토요일날.....

● 학생외국어교육원장 전창동

하루종일 하고, 그 다음에 일요일날 아침에 왔다가 다시 또.....

● 객정수 위원

하루종일 하고?

● 학생외국어교육원장 전창동

예

● **곽정수 위원**

그럼 여기에 가족캠프니까 부형들도 물론 동행하시겠죠?

● **학생외국어교육원장 전창동**

예, 같이 오는 것입니다.

● **곽정수 위원**

그럼 수송이나 이런 방법은 개별로 왔다가 개별로 나가는 방법입니까?

● **학생외국어교육원장 전창동**

예

● **곽정수 위원**

그런데 지금 연 4회 그랬는데 이것을 좀더 확대한다고 그러면 가능한 거예요?

● **학생외국어교육원장 전창동**

쉬는 기간이 좀 있어야 되거든요. 왜그러냐 하면 매 4박5일 기본과정, 합숙과정이 밤9시 이상을 운영을 하고 있어요. 그래서 외국인들도 밤에도 교육을 해야 되기 때문에 주말에 이 사람들도 쉬는 시간도 있고 그래서 더 확대하기가 좀 어렵고 그래서 최대한도로 네 번 정도 이렇게 계획을 한 것입니다.

● **곽정수 위원**

설득을 하든지 인센티브를 주더라도 더 확대하는 게 더 우리 충북교육을 위해서, 우리 충북 학생들을 위해서 도움이 되는 게 아닌가 생각이 들어서 욕심을 부려봅니다. 욕심 한번 부려봅시다.

● **학생외국어교육원장 전창동**

예

● **곽정수 위원**

지금 우리 학생회관에는 기관이 한글사랑관 또 역사박물관 그 다음에 수영장, 그 다음에 본 학생회관 이렇게 4개죠?

● **학생회관장 임종복**

어린이안전체험관이 있습니다.

● **곽정수 위원**

상당히 업무가 복잡하신데 아주..... 그러다보니까 거기 무기계약직이 많죠, 그죠?

● **학생회관장 임종복**

주로 수영장에 많습니다. 19명이나 됩니다.

● **곽정수 위원**

저는 염려스러운 게 이 무기계약직이 사실은 앞으로, 물론 다 고용창출 해서 일자리를 만들어주고 좋습니다만은 이것이 이제 결국은 전부 예산하고 수지하고 맞는 일이 돼서 좀 걱정스럽고, 또 앞으로 무기계약직이 됨으로 해서 이 사람들이 인건비가 자꾸 상승하면 거기에 대응해서 퇴직적립금도 매년 또 인상해 줘야 되고 등등 앞으로 참 산적한 일이 많아서 걱정스럽습니다. 하여튼 잘 대처하시기 바라구요, 그 다음에 단재교육원에 저희들이 방문을 했을 때, 아까도 우리 정무위원님도 말씀을 하신 걸로 아는데 내년도에는 신규 교장들, 우리 왜 교사들 새

로 임용고시 봐서 합격해서 발령 받으면 신규임용자 교육하는 것처럼 교장선생님들도 승진이 돼서 발령이 되면 바로 승진 교장 연수 뭐 이런 것을 저번에 했으면 어떻겠냐고 말씀을 드렸는데, 이거 추경이라도 해서 금년도 사업에 실적이 있도록 우리 노력해 봅시다. 그래서 우리 교장선생님들 사실은 더군다나 복식부기로 바뀌고 그러면서 점점 경리, 재무, 예산 관계가 어두운데 그런 분들한테 좀 자신감도 심어주고, 또 학교를 투명하게 경영하려면 교장선생님도 그거 알아야 되지 않겠나 해서 그런 쪽의 연수를 한번 추경이라도 시행해 볼 그런 계획을 한번 듣고 싶습니다.

● 단재교육연수원장 이재신

단재교육연수원장 이재신입니다.

꼭 추경에 반영하도록 하고, 안될 경우에는 CEO 갈등 연수를 그쪽으로 대체까지 한번 생각을 해서 꼭 정말 일선 초임 교장선생님들에게 행정력을 높일 수 있는 그런 것을 강구하도록 노력해 보겠습니다.

● 객정수 위원

고맙습니다.

그 다음에 단재교육연수원 그러면 사실은 연수과정이 많다보니까 외부의 특별강사를 많이 모시게 되는데, 지금 여기 한정된 강사비 가지고는 아마 유명한, 전국

적인 그런 강사를 모시기가 쉽지 않을 텐데, 작년도에도 보니까 문용린 장관을 비롯한 특이 강사분들을 이렇게 모신 실적이 있어서 내심 참 훌륭하신 일을 했구나, 그런데 예산상으로는 그래도 원장님이 좀 그런 특이 강사를 좀더 많은 과정에 모셔서 합동 연수 때 활용할 그런 계획을 가지고 계실 것 같아서 고맙게 생각을 하고, 금년에도 더 많은 강좌수에 그런 훌륭한 강사를 모실 수 있도록 부탁을 드리겠습니다.

● 단재교육연수원장 이재신

계속 노력하도록 하겠습니다.

● 객정수 위원

다음에 생활관을 아마 많은 예산을 들여서 금년에 리모델링 하려고 설계가 끝나가는 것으로 알고 있는데, 그 생활관이 리모델링 되면 거기에 맞는 활용률이 높은 그런 프로그램도 준비를 하고 많은 사람이 활용할 수 있도록 그런 계획도 기왕에 세워놓고 계실 테지만 그것이 소기에 투자한 가치를 느낄 수 있도록 부탁을 마저 드리겠습니다.

기관장님들 수고하셨습니다.

마치겠습니다.

● 위원장 김병우

객정수 위원님 수고하셨습니다.

끝으로 위원장인 제가 질의를 드리겠습니다.

우선 예산팀에 묻겠습니다.

우리가 예산편성 할 때 자원배분을 어떤 기준으로 합니까, 직속기관들에 대해서.

● 기획관리과 예산담당 박종철

예산담당입니다.

기관 운영에 필요한 부서운영비와 기본 운영비는 총액교부를 해 주고요, 나머지 사업에 대한 것은 요구서를 받아서 심사 해서 편성을 하고 있습니다.

● 위원장 김병우

대체로 심의해서?

● 기획관리과 예산담당 박종철

그렇습니다.

● 위원장 김병우

그것이 역시 이제 교육감님의 시정방향이나 중점시책 방향 뭐 이런 거겠죠?

● 기획관리과 예산담당 박종철

예, 그렇습니다.

● 위원장 김병우

그래서 이번 예산심의에 즈음해서 교육감님 교육시책 연설하신 것 중에 외국어 교육 강화라든지, 또는 학생수련활동 활성화 이런 것이 있었던 것 같은데 올 직속기관들 예산을 보니까 외국어교육원하고 학생종합수련원하고 이쪽이 감액이 됐어요, 예년보다. 전체 예산은 한 800억 정도가 늘었는데 어떻게 그쪽의 활동을 강화하겠다고 했는데 도로 감축이 됐는

지. 구체적인 사유는 봤었지만 방향과 예산편성과 좀 안 맞는 부분이 있겠다 싶어서.

● 기획관리과 예산담당 박종철

예, 말씀드리겠습니다.

우선 구체적으로 일일이 말씀을 드리기 어렵지만 전체적인 부분을 말씀을 드리겠습니다.

신년도 예산이 사업예산제도라고 이렇게 말하고 있습니다. 사실은 사업예산제도의 가장 큰 특징이 종전의 관 항목의 과목이 사라졌습니다. 그래서 사업별로 예산을 편성하는데 가장 큰 목적은 성과주의입니다. 옛날에 제로베이스니 뭐 여러 가지 예산제도가 도입됐지만 전년도 예산 비교해서 계속 점증하는 예산이 품목예산이었습니다. 다만 이 예산은 성과주의기 때문에 사업이 사라지고, 있던 업무가 사라지면 당연히 줍니다. 그래서 이 부분도 여러 가지가 조정된 부분이 있는데 전년도 있다가 없어진 부분은 거의 사라졌습니다, 예산이. 그런 부분이 있고, 그래서 직속기관 전체로 보면 사실 13억 정도가 늘어났습니다. 그리고 일부 업무 조정 때문에, 업무가 있다가 없어지고, 비품도 사기 위한 거 세웠다가 산 거, 이런 거는 빠지고 이렇게 해서 줄은 기관도 있습니다.

● 위원장 김병우

있던 사업이나 활동을 줄이거나 아니면 거품을 덜어내서 내실화를 했을 때 줄어들 수 있겠죠. 그런데 방향은 강화, 활성화 이런 쪽인데 예산이 줄어든 것은 일이 줄거나 의욕이 줄거나 그런 것은 아니다. 내실화를 통해서 효율적으로 해서 그 효과를 올리겠다, 그런 말씀인가요?

● 학생외국어교육원 총무부장 서재문

학생외국어교육원 총무부장 서재문입니다.

제가 보충설명 드리겠습니다.

저희 외국어교육원의 경우를 볼 것 같으면 저희 외국어교육원에서는 예산은 줄었지만 사업예산은 늘었습니다.

무슨 얘기냐 하면 저희들이 도서구입비를 그전에 1,000만원씩 세웠었는데 그것을 500만원으로 감액함으로써 500만원이 감된 것으로 되어 있는데 도서구입비는 우리가 3년차가 되기 때문에 매년 1,000만원씩 해서 3,000만원어치를 사왔기 때문에 기본 도서가 충분히 확보가 돼 있고, 또 기본 도서를 확보를 안하더라도 외국어교육원에 들어오는 애들은 밤 9시까지 수업을 하기 때문에 도서실에 가서 책 볼 시간이 별로 없습니다. 그래서 거기서 한 500만원을 감시켜서 그 500만원이 감이 됐고, 또 그 다음에 저희들이 주말과정 프로그램이 31기에서 30기로 주는 바람에 그 운영비가 줄었고, 그 다음에

방향 및 거리표지판 설치비가 작년도에 서 있었는데 한번 일회성으로 끝나는 것이기 때문에 내년도에 안들어가기 때문에 줄은 것이 또 있고, 또 한 가지는.....

● 위원장 김병우

아까 업무보고서에 있는 걸 봤습니다.

● 학생외국어교육원 총무부장 서재문

또 한 가지는 뭐가 있느냐 하면은 프로그램 개발비가 그 전에 한번 개발해 놓으면 그 프로그램을 계속해서 써도 되기 때문에 1,000만원 정도, 종합적으로 전체적인 예산은 줄었지만 실제 학생들이 필요로 하는 실습용품이라든가 이런 비용은 늘었다는 것을 말씀드리겠습니다.

● 위원장 김병우

예, 알겠습니다.

그 다음에 기왕 도서 얘기가 나왔으니까 학생회관 쪽에 도서가 작년에 4,000권을 구입했다가 명년에는 500권으로 줄이겠다고 하신 것도 비슷한 이유입니까?

● 학생회관장 임종복

학생회관장 임종복입니다.

말씀드리겠습니다.

저희들이 국고에서 지원을 받는 게 있습니다. 그리고 도교육청에서 이제 또 재원 배분을 받는 게 있는데 그 금액을 합치면 내년도에 금년 수준은 되는 겁니다.

● 위원장 김병우

도서구입을 예년처럼 할 수 있다?

● 학생회관장 임종복

예

● 위원장 김병우

그 산출기초는 500권으로 돼 있지만 500만원에다가 국고지원을 더 보태서 할 수 있다고요?

● 학생회관장 임종복

예, 그렇습니다.

● 위원장 김병우

아이들 활용률은 높습니까?

● 학생회관장 임종복

높습니다.

지금 저희들이 아동도서실을 운영하고 있는데, 가능한 한 신간 서적 위주로 구입을 하고 있습니다.

● 위원장 김병우

알겠습니다.

결부해서 중앙도서관의 도서구입 관련 해서 질의를 드리겠습니다.

거기 1022쪽을 보시면요, 2007년도에 1만 3,000권을 구입을 했었는데, 2008년도에는 1만 6,000권으로 확충하겠다, 이러셨어요. 아까 업무보고에서는 1만 5,000권 이렇게 말씀하시대요.

그런데 23쪽에 그 산출기초를 보니까 8,500권 이렇게 돼 있어요. 물론 이것은 권당 만원으로 해서 예산 범위 내에서 구입을 하다보면 1만 6,000권도 구입을 할 수 있겠죠? 1만 5,000권도 할 수 있고,

그런데 이걸로 보기에 권당 만원짜리 8,500권을 구입할 예산을 가지고 1만 6,000권 구입을 할 수 있겠습니까?

● 중앙도서관장 조계환

중앙도서관장 조계환입니다.

저희들이 일반적으로 책은 정가로 돼 있습니다만은 저희들이 구입할 때는 평균 75%정도의 수준으로 계약을 하고 있습니다.

● 위원장 김병우

25% DC해서.

● 중앙도서관장 조계환

예, 거의 전국단위의 입찰을 보고 있습니다. 그래서 금액은 산출기초상 권당 만원으로 되어 있습니다만은 그게 실제 집행을 하다보면 7,000원이 될 수도 있고, 8,000원이 될 수도 있고 그게 가변적입니다.

그리고 또 예산서와 실제하고 한 1,000권 정도의 착오가 생기는 것은 그러한 단가 차이도 있고, 목표액은 저희들이 1만 5,000권이 법정 확보해야 될 그런 장서수입니다, 연간.

● 위원장 김병우

그 법정기준은 어떻게 해서 1만 5,000권이 나왔습니까?

● 중앙도서관장 조계환

그것은 이제 50만 이상의 시지역에서는 기본장서가 15만 권이고, 연간 1만 5,000

권을 확보하도록 관련법에 명시돼 있습니다.

● 위원장 김병우

지금 우리 도에서 학생중앙도서관이 제일 큰 도서관이 아닙니까, 대학도서관 빼고?

● 중앙도서관장 조계환

예, 장서수로 저희들이 32만을 가지고 있습니다. 여타 시립정보도서관 이런 데 보다는 저희들이 제일 많은 장서를 보유하고 있습니다.

● 위원장 김병우

그래서 도서를 점점 신간을 확충해 가겠다는 그 방향에 예산부족은 해당이 없다는 말씀이시죠?

● 중앙도서관장 조계환

아닙니다.

단적으로 말씀드려서 죄송합니다.

금년도의 예산이 8,000만원이었고 내년도에 저희들이 1억원을 예산요구를 했습니다. 도교육청에는 당초에 1억 5,000만원을 요구를 했었습니다. 그러나 단시간 내에 이렇게 늘릴 수 없다, 이런 얘기가 있었고, 지금 산출 드린 대로 적어도 1만 5,000이상, 이용자들의 수요에 맞추기 위해서는 1만 5,000에서 2만 권이 있어야 되는데 그것이 부족한 실정이고, 저희들이 2005년도의 도서구입비 예산이 1억원이었습니다. 그런데 2006년도에 나라 전

체의 재정 사정상 이것이 삭감이 돼 가지고 도서관의 주요 기능 하나가 1억원에서 5,000만원으로 완전히 삭감이 되었습니다. 그래서 저희들이 상당히 어려움을 겪었습니다. 그래서 금년도에 8,000만원 올렸고, 그리고 타 시·도와 비교해 보면 저희 도가 제주도보다도 적습니다. 조사한 것을 보면 적어도 1억 5,000에서 2억원, 연간 타 시·도의 중심 도서관이 가지고 있습니다. 그래서 저희들이 7,8천만원 가지고 어려움을 겪었는데 1억원 가지고 사실 많이 부족합니다.

● 위원장 김병우

혹시 지자체 지원을 받을 길은 없습니까?

● 중앙도서관장 조계환

시·도에 따라서 그런 노력을 강구도 하겠습니다만은 평생교육 차원 이런 데서 도움을 받는 것이 일부 있습니다. 그러나 그 금액은 아주 미미하고 또 1,000만원, 2,000만원 가지고 지자체에게 요청한다는 것이 제 자존심상 허락지 않아서 그렇게 했습니다.

● 위원장 김병우

그 도서를 구입할 때 선정위원회 같은 것은 없습니까?

● 중앙도서관장 조계환

자체적으로 구성돼 있습니다.

● 위원장 김병우

있습니까?

● 중앙도서관장 조계환

예

● 위원장 김병우

그런데 명단은 없네요.

● 중앙도서관장 조계환

그것은 수당을 주고 그런 것이 아니기 때문에 제출한 자료에 없는 것 같습니다. 만은 자체 직원으로 이렇게, 그렇게 해서 우수도서를 문광부나 이런 데에서 추천한 도서와 또 희망자 도서가 있습니다. 이런 것들을 감안해서 매 분기별로 위원회를 구성해서 선정도서를 확정하고 있습니다.

● 위원장 김병우

예, 잘 알겠습니다.

그 다음에 수영장 관련해서 좀 질의를 하겠습니다.

1051쪽에 거기 그 실적과 추진계획 나와 있는데, 그 수치가요 다른 통계들에도 그런 혼선이 좀 있더구만요.

2007년도 추진실적이 연 인원, 월 회원 1만 5,600명, 1일 입장 7만 4,880명 이렇게 쪽 되어 있는데, 이게 연말까지 추산 인가요?

● 학생회관장 임종복

학생회관장 임종복입니다.

말씀드리겠습니다.

이것은 월 회원으로 이렇게 여기는 기록이 됐습니다만은 연 인원으로 따지면

약 한 23만 4,000명 수준이 되는 겁니다.

● 위원장 김병우

23만 4,000명?

● 학생회관장 임종복

그러니까 월 회원의 경우에는 연간으로 따지면 약 한 220일 정도를 이용하는 것으로 이렇게 파악이 되고 있습니다.

● 위원장 김병우

그러니까 매일 수를 세면 기하급수적으로 늘겠죠.

● 학생회관장 임종복

예, 그렇습니다.

● 위원장 김병우

월 회원이 1만 5,600명이라고 하면 한 달에 티켓을 끊는 인원이 이거의 12분의 1쯤 되는 겁니까?

● 학생회관장 임종복

그렇습니다.

● 위원장 김병우

올 12월말까지의 추산 통계가, 집계가 이렇게 된다는 거죠. 맞습니까?

● 학생회관장 임종복

예

● 위원장 김병우

그런데 내년도 세입예산을 보니까 내년도 세입예산은 이거하고 통계가 조금 다른 것 같아요. 2008년도 추진계획이 내년도 세입예산으로 잡힐 인원이 아니겠어요. 그죠?

● 학생회관장 임종복

그렇습니다.

● 위원장 김병우

그런데 거기 착오가 있는 것 같은데 왜 그렇습니까? 거기 2008년도 월 회원 1만 6,000명이라고 되어 있는 것은 월 회원 속에 강습 회원하고 자유이용권 회원하고 다 합친 겁니까?

● 학생회관장 임종복

월 회원 속에는 포함이 돼 있는 겁니다.

● 위원장 김병우

합친 거죠?

● 학생회관장 임종복

예

● 위원장 김병우

그런데 제가 계산을 해보니까 1만 6,008명 정도 나와서 그 인원은 맞는 것 같아요, 월 회원은. 그런데 1일 입장을 8만명으로 잡아 놓으셨는데 그 세입 예산 쪽에는 7만 3,680명, 제가 계산해 보니까. 7만 3,680명을 세입으로 잡아 놓으셨어요.

● 학생회관 관리과장 김동호

그런데 지금 위원장님께서 말씀하신 대로 1일 입장객이 명수로 따져 갖고 저희들이 정확하게 명수를, 750원부터 3,000원까지 6단계로 있습니다. 그래서 정확하게 계산을 750원이 몇 명, 1,500원이 몇

명, 이렇게 하기가 곤란해서 작년 예산을 봐서 통계를 봐서 순수하게 나눈 수치로, 평균치로 계산을 해 주셔야 될 것 같습니다.

● 위원장 김병우

그러면 월 회원은 내년에도 자신을 하시는 거예요? 세입까지도 이렇게 확실하게 잡아놓으셨으니까.

● 학생회관 관리과장 김동호

지금 저희들 입장에서는 올해 자체가 11억 4,000만원으로 예상수치를 잡았습니다. 그렇지만 저희들 예상도 11억 3,000 정도까지는 올라갈 것으로 예상을 하고 있습니다. 내년에도 계속 증가하는 걸로 봐 갖고서 11억 5,000까지 저희들 잡고 있는데, 아까 걱정수 위원님께서 말씀하신 대로 신용카드를 하게 되면은 거기에 대한 순수 손실금이 3,4천만원 나옵니다. 그게 아마 변수가 될 걸로 생각을 하고 있습니다.

● 위원장 김병우

1일 입장인원은 유동적이고 그래서 좀 덜 잡았다, 그 말씀인가요?

● 학생회관 관리과장 김동호

예, 그래서 평균치로 하고, 실질적으로 올 여름에 비가 많이 와서 작년 여름보다 방학 동안에 학생수가 상당히 줄었습니다.

● 위원장 김병우

그런데 내년에는 금년보다 또 덜 잡았습니다.

● 학생회관 관리과장 김동호

1일 입장객은 계속 주는 추세로 있고, 월 회원은 계속 느는 추세로 있습니다. 그래서 앞으로도 월 회원은 계속 늘고, 1일 회원은 수영장이 많이 생겼고, 내년에 오창에도 수영장이 생긴다고 해서 전체적으로 수영장이 늘어갔고서 1일 입장객은 저희들이 자신을 할 수 없기 때문에 약간 줄지 않을까 생각을 하고 있습니다.

● 위원장 김병우

그러면 나중에 늘리도록 노력해야 되고, 늘면은 더 좋고, 그죠?

● 학생회관 관리과장 김동호

그것은 아니고요, 저희들은 월 회원을 위주로 유치 노력을 하고 있고요, 1일 입장은 여름방학 때 학생을 이용한 숫자가 이용객의 숫자에 변동을 주고 있습니다. 그래서 내년 여름에도 노력은 하겠지만은 학생수 자체는 줄 겁니다. 그래서 저희들 평균 1일 입장객 성인이 요 사이에 200명 정도, 150명 해서 휴일 공휴일은 250명, 그렇게 해서 평균 180에서 200명 정도가 이용하고 있습니다. 그렇지만 여름방학 때는 많을 때는 1,000명 이상씩 오고 있거든요. 그래서 그런 수치에서 가변적이라고 말씀드릴 수 있습니다.

그리고 저희들 학생수가 자꾸 준다는 이

유는 저희들 6개 수영장 중에서 아동풀이 없는 수영장이 저희들밖에 없습니다. 다른 수영장은 전부 다 아동풀과 유아풀이 있기 때문에 지금 현재 초등학교 이하 학생들은 부모님과 함께 놀기 위해서 다른 수영장으로 많이 가는 그런 추세에 있습니다.

● 위원장 김병우

어쨌든 이제 그 시설이 지금 타 수영장이나 이런 거보다 좋은 편이죠?

● 학생회관 관리과장 김동호

현재 성인 이용하기 위해서 수질면, 시설면에서는 저희들이 아마 전국에서도 상위권에 있는 것으로 알고 있습니다.

● 위원장 김병우

그래서 그 활용인원이 늘면 적자폭이 커집니까?

● 학생회관 관리과장 김동호

커지지는 않습니다. 지금 가장 적자폭이 늘어나는 이유는 공공요금과 강사 인건비가 늘기 때문에 그 액수만큼은 계속 적자가 늘어날 걸로 예상하고 있습니다.

● 위원장 김병우

그러니까 아까 경영합리화의 개념을 생각해보면서 활용도를 높이고 참여하는 인원을 늘리는 것도 방향이 되겠는가 하는 것도.....

● 학생회관 관리과장 김동호

그것은 한계점이 있습니다.

지금 만일에 100명이 없다고 하면, 예를 들어서 말씀드리겠습니다. 강사 한 명이 더 들어와야 되는데 강사 한 명이 들어오면 강사 인건비하고 100명을 따져보면 오히려 적자가 됩니다. 그래서 한계 인원을 맞춰야 될 걸로 예상하고 있습니다.

● 위원장 김병우

그리고 아까 걱정수 위원님 말씀을 들어보니까 그 시설이 이제 전국체전 시기에 국비 도비 지원 받아서 만들게 됐는데, 이름은 학생수영장이지만 활용은 일반 주민들 활용이 더 많아서 사실 교육기관인 우리가 관리하는 것이 부담이 되는 용인도 있다 그러셨는데 교육적으로 활용도를 높이는 방향으로 하시면 그런 아쉬움은 덜하지 않겠나 하는 생각이 듭니다.

● 학생회관 관리과장 김동호

지금 저희 수영장을 제외한 서울시에도 교육청 산하의 수영장이 많이 있습니다. 그 수영장들은 대부분 서울에 있는 수영장들은 일반인을 안 받고 있습니다. 적자와 상관없이 학생 훈련과 학생이 이용하게 돼 있는데, 저희들은 그렇게 하기에는 수영장 규모가 너무 큼니다. 그래서 이용을 안 한다고 해도 일반 유지 관리비는 들어가게 돼 있거든요. 그렇기 때문에 지금 적자가 1억 7,000이라고 말씀을 드렸지만은 실질적으로 저희들이 오후 1시부

터 6시까지의 선수훈련을 하고 있거든요. 그것만 해도 지금 저희들이 계산한 비용을 보면 몇천만원 됩니다. 그런 것을 순수하게 제외하고 따진다면 적자폭은 사실 더 적은 거고요, 또 아까 말씀하신 대로 주민복지차원에서 운영할 거냐, 반드시 수익성을 가지고 따질 거냐 할 것은 제가 판단하기가 곤란한 입장입니다.

● 위원장 김병우

네, 잘 알겠습니다.

답변 고맙습니다.

● 학생회관 관리과장 김동호

감사합니다.

● 위원장 김병우

보충질의 하실 위원님 계시면 질의하여 주시기 바랍니다.

안 계십니까?

(“없습니다.” 하는 위원 있음)

예, 더 이상 질의가 없으므로 질의 및 답변을 종결하겠습니다.

이상으로 직속기관 예산안에 대한 심사를 마치고, 내일 10시 제4차 소위원회에서 지역교육청 세출예산안에 대하여 심사를 하도록 하겠습니다.

오늘 심도 있게 예산안을 심사해 주신 위원님들께 감사의 말씀을 드리며, 또한 위원님들 질의에 성실하게 답변에 임해 주신 직속기관 관계관 여러분께 감사의 말씀을 드립니다.

이상으로 제3차 예산·결산소위원회 산 회를 선포합니다.

(15시 52분 산회)

0 출석위원 : 6명

위원장 김병우, 간사 이상일,
위원 곽정수, 김부웅, 서수웅, 정무.

0 출석공무원 : 6명

교육과학연구원장 박상필, 단재교육연수원장 이재신,
중앙도서관장 조계환, 학생회관장 임종복,
학생종합수련원장 백남권, 학생외국어교육원장 전창동.

※ 부 록

- ▶ 2008년도충청북도교육특별회계세입·세출예산안 주요사업 보고(별첨 2)
- ▶ 서면답변서(별첨 3)

豫算 · 決算小委員會

忠清北道教育委員會 議事局

2007년 10월 30일 (화요일) 10시 00분

議事日程 (제208회 정기회 제4차 예산·결산소위원회)

1. 2008년도충청북도교육비특별회계세입·세출예산안

審査된 案件

1. 2008년도충청북도교육비특별회계세입·세출예산안

(10시 00분 개의)

● 위원장 김병우

의석을 정돈하여 주시기 바랍니다.

성원이 되었으므로 제4차 예산·결산소위원회 개의를 선포합니다.

오늘은 본 소위원회 4일차로 지역교육청에 대한 예산안을 심사하도록 하겠습니다.

1. 2008년도충청북도교육비특별회계세입·세출예산안

● 위원장 김병우

의사일정 제1항 2008년도충청북도교육비특별회계세입·세출예산안을 상정합니다.

그럼 질의에 앞서 예산안 심사와 관련

하여 자료를 요구하실 위원님 계시면 말씀하여 주시기 바랍니다.

● 곽정수 위원

교육위원 곽정수입니다.

예산 심사를 하다보니까 지역교육청에 위원회가 상당히 많아서 위원회의 명단을 좀 제출해 주시기 바랍니다.

각 시·군 교육청 공히 위원회 명단을 제출해 주시기 바랍니다.

● 위원장 김병우

명단과 함께 신분도 표시될 수 있도록 해 주시기 바랍니다.

또 다른 위원님.

● 서수웅 위원

서수웅 교육위원입니다.

각 교육청별 식당 바닥 교체 현황, 주

로 앞으로 교체해야 할 대상이 파악된 것이 있으면 그것을 우선 순위까지 정해 놓은 것이 있으면 그런 자료를 볼 수 있도록, 앞으로의 학교 식당 바닥 현대화 계획, 교체 계획, 이것을 제출해 주시기 바랍니다.

● 김부웅 위원

교육청하고 관계가 없는데 민간 지원차량이 있습니다. 그 차량 운행 지원을 요구한 공문이 있을 건데 도교육청 기획관리과 그것 1부 사본 좀 부탁드립니다.

● 위원장 김병우

또 다른 위원님 안 계십니까?

그럼 지역교육청과 본청 관계관계서는 위원님들께서 예산안 심사에 필요해서 요구하신 자료를 작성하여 심사 중에 제출하여 주시기 바랍니다.

참고로 오늘 오전 심사는 지금부터 1시 정도까지로 예정을 하고, 그 후에 증식을 하도록 그렇게 할까 합니다. 그러니까 그 자료는 최대한 빨리 해서 12시 이전에 위원님들께서 볼 수 있도록 준비를 부탁드립니다.

다음은 오늘 심사일정과 진행방법에 대하여 말씀드리겠습니다.

삼사일정을 말씀드리면 오전에는 청주, 청원, 보은, 옥천, 영동 교육청의 예산안을, 오후에는 충주, 제천, 진천, 괴산·증평, 음성, 단양 교육청에 대한 예산안

을 통합하여 심사하도록 하겠습니다.

심사방법은 2008년도 예산안과 관련하여 교육장으로부터 주요 사업의 내용 설명은 유인물로 대체하고 질의 및 답변을 진행하되, 질의 및 답변은 서수웅 위원님부터 좌석 순에 따라 일문일답으로 진행하겠습니다.

답변하시는 관계관계서는 회의기록을 위하여 답변하시기 전에 직위와 성명을 말씀해 주시기 바랍니다.

그러면 서수웅 위원님부터 질의하여 주시기 바랍니다.

● 서수웅 위원

우리 충청북도 교육의 선진화를 위해서 불철주야 노고가 많으신 교육장님, 그리고 오늘 심의 사전 준비를 위해서 같이 애쓰신 관계관 여러분, 수고의 고마운 말씀을 먼저 드립니다.

충북교육의 과반을 차지하는 청주교육 선진화를 위해서 무던히도 애쓰시는 안성배 교육장님, 그리고 청원군 교육장님은 요전에 신문을 보니까 청원군 교육경비 보조를 1년내 20배 이상을 유치하셨던데 수고 많이 하셨습니다.

액수로 따지면 그리 많은 것은 아닙니다. 다만 이토록 지방자치단체의 관심을 교육으로 끌어들이는 것에 대한 노고에 감사드리고요, 보은교육청은 교육브랜드를 정일품 보은군 교육으로 아주 호감이 가

는 내용으로 했는데, 보은에서 공부하는 아이들에게 아주 사기를 키워주고, 꿈을 갖게 하는 그런 브랜드다 이런 생각이 들었고요, 영동 교육장님은 먼저 행정감사 때 준비를 철저히 하시고 앞서가는 교육을 보여주신 것에 대해서 굉장히 고맙게 생각을 합니다.

그리고 옥천 교육장님은 늘 원만하신 그런 리더십을 발휘해서 옥천 교육이 하나로 갈 수 있는 모습 확인할 수 있어서 고맙고요, 우선 전체적으로 해당되는 곳부터 질의를 하도록 하겠습니다.

아까 제가 자료를 말씀드린 식당 바닥 교체는 자료가 나온 다음에 확인되는 대로 말씀드리도록 하고, 결론부터 제가 말씀을 드리면 자료를 보게 되면 식당 바닥 교체가 학교 단위로 민원성에 가까운 그런 요구를 하고 있는데 안 되는 학교도 있고, 최근에 손본 학교를 다시 고쳐주는 학교도 있어서 그런 우선순위를 어떻게 확보하고 계시는지 그것을 감안해서 자료를 제출해 주시기를 당부를 드리고요, 각 교육청 공히 해당되는 것 중에서 혁신마일리지 포상금 편성을 보시겠습니다.

청주교육청은 1328쪽이고요, 청원은 1334쪽, 보은은 해당 없고요, 옥천은 1337쪽, 영동은 1338쪽 이렇게 되겠습니다.

거기에 보면 혁신마일리지에 따라서 개

인을 포상하는데 그 개인별 마일리지 가 많은 기관도 기관 포창도 하는 걸로 예산이 서 있습니다.

그래서 우선 청주교육청에게 제가 묻겠습니다.

개인 포상으로 80만원, 단체 포상이 200만원 되어 있는데, 개인별로 포상을 하고 그 개인별로 포상 받은 직원이 근무하는 단체를 또 포상한다는 것은 중복 성격은 없는 건지 한번 생각해 보셨는지 하고요, 그 단체 포상이 그렇게 의미가 꼭 있을 것인가를 답변해 주시기 바랍니다.

● 청주교육청 교육장 안성배

청주교육청 교육장 안성배입니다.

혁신마일리지제 운영, 여기에서 유공자 포상에서 개인 포상과 그리고 우수 기관 포상이 있는데 이 중복되는 것이 있는지는 한번 다시 자료를 확인하도록 하겠습니다.

그리고 지금 여기에서는 개인의 마일리지 가 전부 누적돼서 나오기 때문에 거기에 의해서 정말로 마일리지 점수가 우수한 사람을 포창하는 것이기 때문에 여기에서는 그 사람들의 노력에 대한 보상 차원에서 큰 문제는 없으리라고 봅니다.

단지 이것이 개인 포창도 받고, 그리고 우수 기관이 받는다면 이중이 아니냐 하는 말씀이 계셨는데, 저는 이중적인 성격으로 일단 본다가보다도 이것은 혹 그 기

관, 단체에서 전체적으로 전 직원이 모두가 합심해서 아주 높은 혁신마일리지를 가지고 있다면은 당연히 그 기관도 표창을 해야 되지 않을까, 저는 개인적으로 그런 생각을 가지고 있습니다.

이상입니다.

● 서수웅 위원

물론 관점 여하에 따라서 찬반의 의견이 나올 수가 있는데, 문제는 그 개인 포상을 받은 기관이 기관 표창까지 받을 가능성이 굉장히 높거든요. 그렇게 하면은 앞으로 해가면서는 몰라도 지금 당장 그렇게 한다고 하면 이게 중복 가능성이 의심이 가고요, 제 개인적인 생각으로는 단체는 좀 고려돼야 되지 않겠나 하는 생각인데 같이 더 생각을 해 보시고요, 지금 청주시 교육장님께서서는 답변을 해 주셨는데, 또 청원, 영동 교육장님의 의견도 같으신가 한번 말씀해보세요.

● 청원교육청 교육장 김시영

충청북도 청원교육청 교육장 김시영입니다.

마일리지는 개인적으로 쌓아나가는 것이고, 그래서 우수한 직원을 시상하는 것은 어렵지 않고, 또 기관도 그렇게 잘하는 기관이 시상하는 게 뭐 중복이라고는 생각이 안듭니다.

이상입니다.

● 서수웅 위원

영동 교육장님 어떻게 생각하세요.

● 영동교육청 교육장 정구석

영동 교육장 정구석입니다.

지금 말씀하신 대로 최우수 탄 기관이 우수기관으로 선정이 될 가능성이 많은데 참고로 해 가지고 최우수 탄 그 개인이 탄 데는 참고로 조금 고려를 했습니다. 저희들은, 우수기관 선정하는데.

● 서수웅 위원

무슨 말씀이죠?

● 영동교육청 교육장 정구석

개인 표창한 기관을 우수 기관으로 선정되기가 쉬운데요, 최우수 탄 기관은 우수 기관으로 선정하는데 참고로 해 가지고 제외될 수 있게 참고로 했습니다, 선정하는데.

● 서수웅 위원

글쎄, 이렇게 저렇게 생각할 수 있는데 그렇게 된다면 역차별도 나올 수 있고 문제가 되는데, 글쎄요, 제 개인적인 생각으로는, 올해 새 사업이잖아요 각기 새 사업이고, 본청 심의 때도 말씀을 드렸었는데 단체 포상은 고려를 해봤으면 좋겠다, 그런 의견을 드렸는데 여기서도 참고로 그런 말씀을 전달해 드립니다.

그 다음에 시설 자료에서 내곡초등학교에 보면 대수선이 있고, 급식시설 현대화 사업이 있는데 이것이 제가 알기로는 민간사업자와 함께 내곡초등학교 포함되는

그 지역이 청주 테크노폴리스 조성사업으로 지금 추진중으로 알고 있고요, 금년 12월 말까지 보상이 전부 되는 걸로 계획이 돼 있다고 그러합니다, 교육장님도 알고 계시겠지만은. 그렇게 된다면 지역주민들의 이주가 예상되고, 이주 동의를 이미 받아놓은 상태이기 때문에 곧 학교가 이전해야 될 처지라고 그러합니다. 그게 전망이 된다고 그러면 이렇게 시설투자를 안 해도 되지 않겠나 싶은데, 만일에 그 테크노폴리스 사업이 중간에 변경이 된다든지 연장된다든지 해서 문제가 되면 추경에도 가능할텐데 지금 이렇게 예산을 세워서 미리 예상되는 그런 문제점이 있는데도 집행을 해야 될지 답변해 보시기 바랍니다.

● **청주교육청 교육장 안성배**

청주 교육장 안성배입니다.

지금 저희들이 내곡초등학교 급식소 개축 사업에 대한 급식소 개축과 교실 보수에 관한 그 내용은 제가 지금 현재 받기로는 그렇습니다. 급식소는 1962년, 그리고 본관 교사는 1971년에 건축한 조적조 건물로 노후가 심해서 개축 및 보수가 사실상 엄청 시급한 상황입니다.

● **서수웅 위원**

그 상황은 저도 알고 있습니다.

● **청주교육청 교육장 안성배**

그리고 현재 청주시에서 내곡초등학교

가 위치한 지역을 산업지구로써 조성계획이 있다는 공문 회신이 있어서 급식실 개축은 제외를 했습니다. 그래 급식실 개축은 제외를 하고 노후된 교사 내부로, 그 내부만 개조를 해서 교육환경을 개선하고자 하는 겁니다. 그런데 교실 내부환경까지도 그냥 방치해 둘 수 없는 상태라고 저희들이 생각을 하고 있습니다.

이상입니다.

● **서수웅 위원**

글쎄, 그게 내년 12월까지 보상이 다 끝나고 옮긴다고 그러면 그거 2년 쓰자고, 그것도 사실은 비경제적이긴 한데 저도 거기 근무해봤습니다만은 정말로 피난민촌 같아요, 원래. 그래서 이것은 교육장님 답변 말씀 들은 것을 참고로 해서 다시 한번 논의를 하도록 하겠습니다.

그런데 이거와 겹해서 급식시설 현대화 사업에서 지금 연도가 많이 지난 것을 예를 들어 주셨는데, 아직 자료는 못 받았습시다만은 교육장님이 혹시 청주시내 식당이 마루바닥으로 되어 있는 학교를 파악하고 계신 게 있습니까?

● **청주교육청 교육장 안성배**

청주 교육장 안성배입니다.

마루바닥으로 되어 있는 학교, 몇 학교를 제가 기억을 하고 있습니다. 지금 딱 집어서 제가 대지 못하고 있습니다만은 여기에 대한 자료는 아마 저희들 다 가지

고 있고, 아까 자료 요청이 계셨는데 저희들이 급식소 바닥이나 골마루 바닥 교체를 해 줘야 할 학교가 상당수 있습니다. 그러나 너무 많다 보니까, 아까 우선 순위도 말씀이 계셨습니다만 저희들 나름대로는 우선 심한 곳부터 해야 되지 않을까 싶어서 저희들도 여기에 대한 고민을 상당히 하고 있는 그런 상태입니다.

● 서수웅 위원

국민을 하고 계신다니까 기대가 되는데요, 학교에 따라서는 민원성, 그러니까 학부모 대표들이 학교에 가보면 이게 마루바닥이 움직이는 데서 식판을 왔다갔다 하니깐 비위생적이다, 그래서 시정을 요구하는 그런 민원성이 있어서 제가 교육청에 알아봤더니, 그 우선순위를 파악한 게 없고 정식 공문을 통해서 교육장을 경유해서 온 것을 해 주고 있다 그러기에 그 자료를 제가 받는 중입니다.

그래서 교육장님들도 참고로 앞으로 가시면 어떤 우선순위를 정해서 민원의 소지가 최소화될 수 있도록 그렇게 시설투자를 해 주시는게 좋겠다, 그런 말씀을 드리는 겁니다.

● 청주교육청 교육장 안성배

지금 말씀 아주 고맙습니다.

이것이 사실상 우선순위를 정해 주지 않았었는데, 학교에서 여기에 요구가 있어서 여러 군데 실사를 나가다 보니

까 우선 급한 것부터 해 줘야 되지 않겠느냐 해서 심한 곳부터 우선 해 주는 쪽으로 그렇게 하고 있습니다.

지금 말씀 저희들이 충분히 고려해서 계획에 차질이 없도록 이렇게 하겠습니다.

● 서수웅 위원

고맙습니다.

청주교육청 1142쪽입니다.

거기 보면 중간쯤 나항에 수업스타 활용 장학지원에 반괄호 초등학교가 있고, 그 밑에 다항에 중학교 수업스타 활용 장학지원이 있는데, 이거 초등이나 중등이나 보면은 수업스타를 표창하고 교재, 강사수당 주고, 기본 주고, 초과 주고 그러는데, 여기 수업스타 표창하는데 강사수당이라고 그랬는데, 이것은 무슨 연수길래 강사수당이 들어가는 건지 그거 설명 좀 해 주시겠습니까?

● 청주교육청 교육장 안성배

청주 교육장 안성배입니다.

현장 중심 장학활동 사업은 수업스타 활용 장학지원 사업에 있어서 공개수업 우수 교사를 수업스타로 발굴 표창하고, 그리고 또 한 가지 외부강사를 초빙해서 학습방법 연구라든지 그리고 수업 도약을 위한 수업스타의 사례발표회 개최 등을 현장중심 장학활동을 중심으로 해서 지원하고 있습니다. 그래서 외부강사 초빙해

서 학습방법 연수를 시키는.....

● 서수웅 위원

수업스타들 모아 놓고요?

● 청주교육청 교육장 안성배

여기에서 외부강사 초빙해서 하는 것은 우리가 수업스타로 선정된 사람들과 교육 전문가들, 교육전문가들을 통해서 여러 학교의 선생님들을, 수업스타만 교육하는 연수하는 것이 아닙니다.

● 서수웅 위원

그런데 40부라면 40명을 모아서 한다는 건지, 40명씩 4회를 한다고 되어 있네요. 그죠? 교재가 4부 4회니까.

그럼 이게 초등학교하고 중등학교 따로 되어 있는데 혹시 통합 가능하지 않습니까, 이것은?

● 청주교육청 교육장 안성배

통합에 어려움이 있습니다.

왜냐하면은 이것은 초등학교는 전 과목을 대상으로 하고 있고, 그리고 중학교는 과목별로 실시되고 있기 때문에 이것을 전체를, 초·중을 통합해서 하기는 좀 어려움이 있습니다.

제가 외부강사 초빙해서 학습방법 연수 이것은 구체적으로 저희 담당 과장을 통해서 연수대상이 어떻게 되는지, 양해를 해 주신다면 답변드리도록 하겠습니다.

● 서수웅 위원

제가 자세한 내용을 알고 싶은 게 아니

라 수업스타를 표창하는데 강사수당이 들어 있길래 무슨 연수인가보다 싶은데 연수를 이쪽 초등, 중등 똑같이 하는데 혹시 통합해서 예산절감 효과를 노릴 수 없겠는가. 그런 차원에서 제가 여쭙보는 거니까 간단히 답변해 주시기 바랍니다.

● 청주교육청 교육장 안성배

방금 말씀드린 것처럼 이거 중학교의 경우에는 과목별로 실시가 되고, 그리고 초등은 전과목을 대상으로 실시되기 때문에 중학교에서는 교과목별로 활동을 결국 하게 됩니다. 그래서 이것이 통합 운영은 어렵지 않겠나 생각합니다.

● 서수웅 위원

그래도 이해가 안 가는 게 연수라고 그러면 각 과목별로 하는 게 아니고 4회 하니까 어차피 몇 과목 몇 과목 합쳐서 하는 거니까. 수업에 관한 거니까 사실은 어떤 공통점을 부여할 수도 있을 것 같은데, 그런 예감이 들어서 질문드렸습니다.

● 청주교육청 교육장 안성배

좀더 저희들 연구를 해보겠습니다만 여하튼 초등과 중등의 사업은 비슷하지만 교과목 문제에서 조금 그런 어려움이 있는데, 저희들이 한번 더 깊이 거기에 대해서 연구해 보도록 하겠습니다.

●곽정수 위원

보충질의 하겠습니다.

그 사업내용에 대해서 담당 주무 과장

님이 자세히 설명 좀 해 주셨으면 좋겠습니다.

● **청주교육청 초등교육과장 임규정**

청주교육청 초등교육과장 임규정입니다.

수업스타 활용을 위해서 청주에서는 작년도에 수업스타로 일단 신청을 했던 사람, 또 수업스타로 선정이 된 사람들, 선생님들을 모셔놓고, 금년 예를 들겠습니다. 다시 수업스타를 희망하는 선생님들을 전부 다 한 자리에 모tu놓고 나서 도 대회에 출전할 과목별로, 또 일단 정해 봅니다. 그러면은 거기에 신청자들이 있을 때에 도 대회를 대비해서, 또 청주시 내에서는 각 학교를 돌면서 그 선생님들의 수업을 일단 확인을 하고 점검을 하고 선발을 해서 그 선발된 선생님들을 도에 수업스타 심사 대비해 가지고 특별히 외부강사를 모셔서 그 수업스타 교육을 하고 있습니다.

● **김부응 위원**

이것만 말씀하시면 되겠어요.

초등도 40명이 네 번, 중등도 40명이 네 번인데 그런 정도면 합쳐도 되지 않느냐, 그런 질문 같아요.

● **청주교육청 초등교육과장 임규정**

그것은 아까 교육장님이 말씀하신 대로 초·중등 사업은 비슷합니다. 그러나 초등학교에서는 과목에 구분 없이 전과목에

걸쳐가지고 지원활동을 하고 있고, 중학교는 과목별로 수업을 해야 되고 지도를 받아야 되기 때문에 비슷한 성격이면서 통합하기가 어려운 문제점이 있습니다.

● **김부응 위원**

그러면 초등은 160명이 되고, 중등도 160명인데 과목별로 네 번을 해야 된다는 얘기에요. 이해가 잘 안 간다는 소리지.

● **서수웅 위원**

하여튼 무슨 뜻인지 충분히 알고 있는데 초등은 그럼 한 번이면 될 거고, 전교과니까, 중등은 과목별로 다 나눠서 해야 되지 않느냐. 어차피 과목별로 하면 네 번하면 그 과목별로 하는 건 아니라는 생각이 됩니다.

예, 됐습니다.

넘어가겠습니다.

좋은 사업이니까 좋은 사업으로 정착할 수 있도록 해 주시기 바랍니다.

그 다음에 1234쪽 보겠습니다.

이게 먼저번에 우리 본청 중등교육과에 내가 질의했던 내용인데 여기에 보면 생활지도위원회 지원금이 편성돼 있는데 먼저 본청에는 청주시하고 중복된 게 아닌가 물어봤거든요. 그런데 이것이 누구에게 어떤 성격으로 주는 건지 간단히 설명 좀 부탁드립니다.

● **청주교육청 교육장 안성배**

청주교육청 교육장 안성배입니다.

여기에서 2007년도 생활지도 중심학교가 선정이 되면은 그 선정학교, 금년에는 충북여고가 생활지도위원장 교였습니다. 그러면은 이것이 도에서 생활지도운영비로 240만원이 지원이 됐고, 그리고 청주교육청에서 930만원이 지원이 됐습니다. 그래서 도교육청에서 지원하는 것과 청주교육청에서 지원하는 것은 서로 같은 쪽으로 가는 것입니다만은 그러나 지원은 다르고 있습니다. 그래서 도교육청에서는 청주교육청 뿐이 아니고 11개 시·군에 지원이 골고루 나가고, 그리고 각 시·군에서는 각 지원금이 나가는 것입니다.

● 서수웅 위원

시·군 사업규모에 따라서 지원 받은 거하고 자체 예산하고 같이 준다는 말이죠?

● 청주교육청 교육장 안성배

예, 그렇습니다.

● 서수웅 위원

이따 지도위원회 명단 내실 때 이것도 나오겠네요?

● 청주교육청 교육장 안성배

예

● 서수웅 위원

알겠습니다.

다음에는 영동교육청의 1115쪽 보겠습니다.

1115쪽 위에 나항에 보면 영동교육 인

적자원연수라는 항목이 있어요. 특별한 거라서. 인적자원연수가 무엇인지 내용을 설명해 주시기 바랍니다.

● 영동교육청 교육장 정구석

우리 영동교육청에서는 퇴직한 교직원 170여 명을 스승의 날을 전후해 가지고 영동교육 발전을 위해서 원로들을 모셔 놓고 의견을 듣고, 또 스승존경 풍토를 조성하기 위해서 지난 8년 동안 지속적으로 운영해 온 사업입니다. 그래서 내년에도 이 사업을 계속하려고 예산을 365만 원을 계상을 하였습니다.

● 서수웅 위원

대상이 구체적으로 누구라고요?

● 영동교육청 교육장 정구석

영동군에 거주하는 퇴직교직원입니다.

아주 효과하고 성과가 굉장히 좋은 걸로 알고 있습니다.

● 서수웅 위원

그러면 차량을 세 대를 해서 200명. 차량 세 대면 한 120명 정도가 된다는 애김니까? 많아요?

● 영동교육청 교육장 정구석

지금 조사한 대로는 170여 명이 지금.

● 서수웅 위원

170명이면 세 대에 못.....

● 영동교육청 교육장 정구석

그런데 참석 안 하는 분이 있어서 한

120명 정도.

● 서수웅 위원

120명 정도인데 급량비는, 아니 행사요 원도 있으니까. 그래요. 사업내용이 몰라서 물어봤습니다.

● 영동교육청 교육장 정구석

급량비가 점심하고 저녁 두 끼를 잡아서 100명을 잡았습니다.

● 서수웅 위원

알겠습니다.

이상 본 위원 질의를 마치겠습니다.

● 위원장 김병우

서수웅 위원님 수고하셨습니다.

다음은 김부웅 위원님 질의하여 주시기 바랍니다.

● 김부웅 위원

교육위원 김부웅입니다.

늘 일선에서 고생하시는 교육장님들 모시고 예산을 한번 공부하게 돼서 참 좋습니다.

심의자료가 예년처럼 교육청별로 딱딱 묶여져 있으면 심의하기가 좋겠는데 사업별로 하다보니까 청주에서 단양까지 사업마다 전부 있어서 사실은 질문이 왔다갔다할 염려가 있는데, 아무튼 제가 공부한 대로 말씀을 드려보겠습니다.

1112쪽을 봐주세요.

1112쪽부터 1117쪽까지, 거기가 교원직무연수에 관한 내용이 쪽 있는데 제가 죽 읽어보니까 충주는 6개 과정, 단양은 5개

과정, 제천이 3개 과정, 또 청원, 보은, 옥천, 영동, 진천이 2개 과정, 청주와 음성, 괴산만 1개 과정이 돼 있더군 그래요. 이게 교육청 자체로 하는 것이기 때문에 직무연수의 중요성을 서로 다르게 생각했던 모양인데, 제일 적은 청주 교육장님 어떻게 한 번만 잡았습니까?

● 청주교육청 교육장 안성배

청주 교육장 안성배입니다.

지금 저희들 청주교육청은 도교육청과 중복되는 내용이 사실상 많습니다. 그렇기 때문에 타 시·군 교육청과는 그 횟수에 있어서는 차이가 날 수밖에 없습니다. 그래서 결국은 저희들이 도에서 하는 거기와 중복되기 때문에.....

● 김부웅 위원

그래서 교육장님, 숫자에 큰 의미가 없다, 그 애깁니다.

● 청주교육청 교육장 안성배

그렇습니다.

● 김부웅 위원

알겠습니다.

● 청주교육청 교육장 안성배

왜냐하면 타 시·군에서 하는 것만큼 저희들은 사실상 그렇게 하고 있다는 것과 마찬가지로니까.....

● 김부웅 위원

이따가 괴산은 다른 얘기가 나올테니 들어보겠습니다. 이래서 같이 있어야 돼

요, 이게. 괴산도 하나기 때문에. 충주는 도에서 같이 하기 때문에 상관없다고 하는데 괴산은 아니다 이거예요.

그 다음에 교원직무연수비도요 충주, 제천, 괴산, 보은, 단양이 6차 교육과정을 한다고 했고, 청원, 영동은 7차 교육과정 연수를 한다고 그랬고, 진천은 6차와 7차를 다 한다고 그랬단 얘기에요. 그리고 충주, 옥천, 음성은 여기 계획서에도 나타나지 않았다는 얘기에요. 그러면 교육과정 연수가 필요 없는 경우도 있다는 얘기죠. 옥천 교육장님, 어떻게 생각하십니까? 옥천이 없는데.

● 옥천교육청 교육장 박진하

옥천 교육장 박진하입니다.

저희 교육청에서는 2008년도 직무연수 계획을 정보화 연수 및 평가에 따른 연수, 그리고 직업진로, 상담직무연수, 신규추수직무연수, 그리고 이제 특수 대구대 행동치료연수 이렇게 연수내용을 잡고 저희들 전문직하고 교사로 구분을 해 놨는데 전문직은 저희 교육청 장학사님들 대상으로, 그리고 여기서 교사라고 하는 것은 저희 교육청에 근무하는 교사들입니다. 특수 순회 교사랄지 상담교사.

● 김부웅 위원

그 다음에 이런 경우에 도교육청 관리과, 지금 직무연수가 옥천이 없는 게 아니라 다른 데 있다는 얘기에요. 편성돼

있습니다, 분명히. 그래서 이게 나중에 내년엔 할 때는 그것을 정리 좀 해 주세요. 지금 교육장님 말씀 들어보니까 직무연수 없는 게 아니잖아요. 그런데 여기는 안 나타나 있단 얘기에요.

● 기획관리과 예산담당 박종철

1114쪽에.....

● 김부웅 위원

그러니까 그것을 정리를 해 줘야 된단 말이죠.

그 다음에 7차 교육과정, 6차 교육과정, 서로 달리 하는 교육청이 있는데 어떻게 해서 충주 교육장님 6차를 하시고, 청원 교육장님은 7차를 하신다고 그랬는데.

● 청원교육청 교육장 김시영

저희 교육청에서 7차는 초등학교고 6차는 유치원입니다.

● 김부웅 위원

됐습니다.

그 다음에 연수인원을 보니까 충주, 제천은 100명, 청원, 보은, 영동, 괴산은 50명, 진천은 60명, 단양 25명으로 되어 있는데, 뭐 교원 총인원이 다르니까 차이가 난다고 해도 어느 정도 기준이 있어야 되겠고, 그 다음에 원고료 책정도 충주는 51만 8,000원, 제천은 140만원, 청원은 56만원, 보은은 49만원, 진천은 112만원, 괴산은 40만원, 단양은 56만원으로 아주

제각각인데 교육과정연수 교재라고 하면 거의 엇비슷하다는 생각이 드는데 연수인원이 충주보다 더 작은 단양이 굉장히 높은 단 얘기예요. 그래서 이런 게 잘 이해가 안가고, 그러면 여기 계시는 분 중에서요 청원이 56만원, 보은이 49만원, 적은 곳이 없네, 이것은 오후에 하겠습니다.

용품비도 그래요.

충주는 세 번에 15만원, 제천은 세 번에 50만원, 청원은 20만원, 보은은 한 번에 15만원, 영동은 한 번에 50만원, 진천은 한 번에 25만원, 이렇게 전부 다른데 이거 가장 경제적으로 잘 계획된 교육청에 맞춰서 조정해도 괜찮겠죠? 보은 교육장님, 어떻습니까?

● 보은교육청 교육장 박진규

동의합니다.

● 김부웅 위원

예, 알겠습니다.

이것은 가장 잘 계획된 교육청에 맞춰서 조정을 해야 될 필요가 있겠어요, 전부 각각이라.

그 다음에 1118쪽 직원능력개발 지원비 책정이 돼 있는데, 충주, 제천, 청원, 괴은 5만원씩이고, 충주는 4만원입니다. 기간도 2개월, 3개월, 6개월 참 구구각각인데 직원능력개발 연수비라고 하면 충주 교육장님 제일 짧운데, 2개월 정도면 괜찮겠어요? 효과가. 다른 데는 6개월까지

하고 있는데.

● 청주교육청 교육장 안성배

청주 교육장 안성배입니다.

저희들 교육청은 저희들 교육청 실정으로 봐서 너무 많은 기간을 잡을 수 있는 이러한 시간적이나 공간적이나 여러 가지로 부족한 상황입니다. 저희들은 저희들 실정에 가장 적합한 그런 것이 아닌가 싶어서 이렇게 잡았습니다. 그래서 이것은 교육청 실정에 따라서 사실상 달라질 수 있지 않겠는가 생각을 합니다.

● 김부웅 위원

이것은 저기 아닙니까. 교육청에 따른 직원들 능력 개발이라고 해서 학원지원비나 그런 거 아닙니까? 그런 것으로 알고 있는데. 그런데 충주는 두 달을 준다고 그랬고 5만원씩, 괴산은 6개월 동안 5만원씩, 서로 다른데 이것도 합리적으로 조정해도 괜찮을 것 같은 생각이 드는데, 청원 교육장님 어떠세요.

● 청원교육청 교육장 김시영

예, 동의합니다.

● 김부웅 위원

고맙습니다.

그 다음에 1125쪽을 봐주세요.

여기는 음성 거네. 거기는 보건교사 수당이 되어 있는데 이것은 여기 계신 분들 안돼 있기 때문에 질문을 다음으로 넘어갑니다.

1121페이지, 청주교육청에서는 인사위원회 수당을 책정했는데, 위원회 구성에 교원은 없습니까? 거기 인사위원회.

● 청주교육청 교육장 안성배

청주 교육장 안성배입니다.

학부모 대표는 있는데 교사는 여기 없습니다.

● 김부웅 위원

인사위원회, 학교 측에서는 아무도 안 나왔습니까?

● 청주교육청 교육장 안성배

예

● 김부웅 위원

알겠습니다.

1128쪽입니다.

여기가 조금 논란이 돼야 될 것 같은데요, 기능직 공무원 임용시험이 청주는 내년도입니다. 13명 선발에 289만원, 충주가 4명에 100만원, 청원군이 2명이 174만원, 보은이 1명에 55만원, 옥천이 4명에 56만원, 영동이 2명에 140만원, 하여튼 시·군 교육청마다 구구각각인데 지금 여기 보니까 옥천이 4명에 56만원이라고 그러면 청원이 2명에 174만원, 굉장히 많은 액수죠, 이게. 그래서 요전에 보니까 선발을 도에서 의뢰를 받아서 공문을 받아서 하겠다라는 공문이 9월 28일자로 나갔습니다, 이게. 기획관리과 어떻습니까?

● 기획관리과 예산담당 박종철

예, 맞습니다.

● 김부웅 위원

그 공문이 나가서 앞으로는 교육청에 의뢰를 받아서 도에서 합동으로 선발을 해서 내려보낼 것으로 생각이 드는데, 여기 예산 책정돼 있는 것은 모두 필요 없는 거죠? 옥천 교육장님 어떻습니까?

● 기획관리과 예산담당 박종철

위원님, 잠깐 설명드리겠습니다.

예산담당 박종철입니다.

임용시험은 기능직이 결원이 수시로 발생합니다. 수시로 발생하는 경우가 생겨서, 저희도 총무과의 얘기를 들어봤더니 1년에 한 번, 현재 몇 번이 될지 모르겠습니다만 가장 많은 시기에 한 번 내지 많아야 두 번, 이렇게 본청에서 취합해서 전부 채용을 한답니다. 그리고 수시로 결원이 생기거나 이렇게 해서 지역에서 채용하게 되는 것도 아마 예상을 하고 있는 것 같습니다.

그래서 지역에도 좀 예산이 그렇게 편성이 됐습니다.

● 김부웅 위원

요전에 행정감사 답변 나오기를 1년에 두 번 정도를 도에서 의뢰를 받아가지고, 예상 인원이 있으니까, 뽑아놓고 그 뽑기 전에 결원이 생기는 것은 기간제를 쓰겠다, 그렇게 답변이 나왔기 때문에 사실상 교육청에서는 예산이 필요 없는 거지. 그

렇지 않습니까?

● 기획관리과 예산담당 박종칠

총무과에 제가 알아봤더니 그렇게 답변을.....

● 김부웅 위원

다시 말씀드릴게요.

1년에 두 번 정도 결원 예상되는 사람을 교육청에서 의뢰 받아가지고 하는 거예요. 만약에 옥천교육청에서 네 사람이라면 네 사람을 의뢰를 받는 거예요. 그래서 네 사람하고 청주교육청의 열세 명, 이거 다 취합을 해서 청주교육청에 지원한 사람들, 옥천교육청에 지원한 사람들이 모여서 시험만 같이 치른다. 도교육청에서. 시험만 같이 치러서 거기서 뽑아가지고 교육청에 내려보내 준다 말이에요. 그러면 거기서 교육청에서 필요에 의해서 발령 내 주면 되는 거고, 시험 보기 전에 결원이 생겼다, 그때는 기간제를 쓴다는 얘기에요. 그래서 이것은 그렇게 된다면은 예산이 필요 없단 얘기에요. '07년 9월 28일자 공문이 나갔어요, 거기.

그 다음에 1133쪽을 봐주십시오.

초등학교 내고장 공부 제작비가 청원군 교육청은 630만원 증액인데, 청원 교육청은 학생수가 많이 늘은 것으로 이해되죠. 그런데 맨 끝자락에 자료제작비 642만원을 계상한 청주 교육청은 이게 된 소린지 잘 모르겠어요.

● 청주교육청 교육장 안성배

여기에 대해서 제가 말씀드리도록 하겠습니다.

청주 교육장 안성배입니다.

지금 운영에 관한 실천중심 장학자료를 작성해서 초등학교에 제시하게 되는데 교육과정 편성 도움자료를 그렇게 만들어서 보내는 겁니다. 배부처는 도교육청, 지역 교육청, 그리고 관내 초등학교, 그리고 학급수에 따라서 차등 배부가 됩니다만은 교육자료 편성 도움자료 이것은 바로 실천중심 장학자료를 작성하는 것이라고 생각합니다.

● 김부웅 위원

장학자료요?

● 청주교육청 교육장 안성배

예, 그렇습니다.

● 김부웅 위원

장학자료인데 여기 사업내용하고 성격이 상이한 듯 싶어서 제가 질문을 해본 겁니다, 교육과정 개발 운영인데.

● 청주교육청 교육장 안성배

청주 교육장 안성배입니다.

교육과정 편성 도움자료 발간 사업근거가 뭐냐하면 교육부 고시로 나와 있는 그것과 그리고 지역교육청은 시·도의 각급 학교 교육과정운영지침을 기초로 해서 학교 교육과정 편성운영에 관한 실천중심 장학자료를 작성해서 초·중학교에 제시

하도록 이렇게 돼 있습니다.

그래서 그 근거에 의해서 하는 것이기 때문에 지역교육청은 국가수준 교육과정과 충청북도교육청 초등과정 편성운영 지침을 기초로 해서 학교 교육과정을 편성하고 그 운영에 관한 실천중심 장학자료를 만들도록 돼 있습니다. 바로 그것을 이야기하고 있는 것입니다.

이상입니다.

● 김부웅 위원

다음입니다.

1239쪽을 봐주십시오.

학생상담활동 지원인데 1239페이지 맨 아래를 보면 옥천교육청이 나옵니다. 학생상담 물품구입비에서 디지털 카메라가 1대, 보이스 녹음기가 1대, 이렇게 다른 교육청에 없는 물품을 구입한다고 하셨는데 상담활동에서 카메라를 들이대고 녹음기를 들이댄다, 그게 과연 도움이 될까요?

● 옥천교육청 교육장 박진하

옥천 교육장 박진하입니다.

여기에서 디지털 카메라하고 보이스레코더 구입은 상담을 하면서 학생에게 직접적으로 촬영은 하지 않고요, 저희들이 시설을 해서 필요한 경우에 그것을 녹음을 한다든가 녹취를 해서 피드백을 해서 아이들 상담하는데 도움자료로 쓰고자 이렇게 하기 위해서입니다.

● 김부웅 위원

다른 교육청에는 안 하는데 거기는 하는걸 보니까 이게 어떤 기법인가 싶어서 했는데, 제가 상담하는 사람들한테 문의를 해봤습니다. 이 카메라하고 녹음기 도움이 됩니까 했더니, 그거 구경만 시켜도 안 한다고 합니다.

● 옥천교육청 교육장 박진하

그것은 학생에게 직접적인 투입은 하지 않고요.....

● 김부웅 위원

그래서 별로 필요 없는 장비라는 생각이 들었습니다.

어때요? 꼭 필요합니까?

● 옥천교육청 교육장 박진하

상담교사가 이게 필요하다, 이렇게 해서 저희들은 책정을 했습니다.

● 김부웅 위원

제가 전문 상담소에 전화를 해서 물어봤더니 카메라나 녹음기 이런 것들은 슬쩍 비추기만 해도 말을 안 한다는 거예요 그 다음부터. 그래서 필요없다는 장비란 생각이 들었던 얘기죠.

● 옥천교육청 교육장 박진하

직접 투입은 하지 않습니다.

● 김부웅 위원

그래도 꼭 필요하십니까?

● 옥천교육청 교육장 박진하

예, 상담교사가 필요하다고 해서 저희

들이 협의를 했습니다.

● 김부웅 위원

1325쪽을 봅시다.

또 옥천에만 해당되는 거네요. 옥천 교육장님 미안합니다, 자꾸 옥천만 해당이 돼서.

그 맨위에 보면 감사여비를 책정을 하는데요 이 청주, 충주, 제천, 다 되는구나, 보은, 옥천 이 전부가 작년에는 감사여비가 한 푼도 책정이 안 됐는데 금년에 전부 증액해서 책정을 했단 얘기에요. 이게 작년에는 여비 없이도 잘 실적을 냈다고 나와 있는데 금년에는 여비가 필요한 건지, 옥천 교육장님 말씀해 주십시오.

● 옥천교육청 교육장 박진하

옥천 교육장 박진하입니다.

작년도에는 관서운영비에서 여비를 지급을 했습니다. 했는데, 이번에는 감사활동 부분을 별도로 책정을 해봤습니다. 그래서 이것은 이중 책정된 것은 아니고, 작년도에 관서운영비에서 지급을 했기 때문에 명시를 했기 때문에 금년도 신규사업처럼 이렇게 됐습니다.

● 김부웅 위원

보은도 마찬가지로입니까?

● 보은교육청 교육장 박진규

예

● 김부웅 위원

청원도 마찬가지고요?

● 청주교육청 교육장 안성배

예, 청주도 마찬가지입니다.

● 김부웅 위원

이래서 예산계장님, 심의하는 사람이 헛갈린다는 얘기에요. 이게 없는 사업이 특 튀어나오는 거야. 여기 우리 가지고 있는 거는 그렇습니다.

그 다음에 1349쪽을 봐주십시오.

전산장비 교체인데요, 이게 도 정보화과 거기에서 예산안 507쪽을 보면 지역교육청별로 방화벽 구축비를 3,000만원을 계상했다는 얘기에요. 그런데 여기 1349 페이지에 옥천 것을 보니까 여기서도 지역교육청에서도 보안서버에 600만원을 만 들어났네요. 그러면 도교육청 보안서버하고 옥천교육청 보안서버하고 서로 중복되는 게 아니냐, 이런 생각이 드는데 어떻습니까?

● 옥천교육청 교육장 박진하

옥천 교육장 박진하입니다.

이것은 저희들이 2001년도에 보안서버를 구축을 이미 해서 실시를 하고 있습니다. 그래서 도교육청에서 방화벽을 구축하는데 금년도에 3,000만원의 예산이 계상이 되어 있는데, 이것은 저희 교육청과 학교 관련해서 일체의 방화벽이 구축이 됩니다. 그런데 저희 교육청에서는 현재까지 사용하고 있는 보안서버를 재구축을 해서, 그러니까 이중이 되는 겁니다, 방

화벽이. 그래서 이제 학교에서 혹시 해킹 우려, 또는 악성 댓글이랄지 불법 자료들이 투입하지 않도록 이중으로 저희들이 활용을 하고 있습니다. 그래서 그것을 교체하려고, 2001년도에 구축한 것을 이번에 다시 교체하려고 600만원 계상을 했습니다.

● 김부웅 위원

그러니까 도에서 있는 방화벽은 도에서 쓰는 거고, 교육청 방화벽은 교육청에서 쓰는 거다.

● 옥천교육청 교육장 박진하

아니 도에서 하는데요, 저희 교육청하고 학교까지 일체를 해 줍니다. 그런데 저희 교육청에서 이중 차단을 지금 하고 있는 겁니다.

● 김부웅 위원

한번 더 안전 구축하겠다.

● 옥천교육청 교육장 박진하

예

● 김부웅 위원

다른 데는 없는데 거기만 있길래 그래서 제가 한번.

그 다음에 그 밑에 냉난방기 120만원짜리가 있는데 이걸 또 뺐니까?

● 옥천교육청 교육장 박진하

그것은 전산실에 냉난방기도 교체를 해야 돼서.....

● 김부웅 위원

보통 요새 뭐를 쓰는 지 모르지만 330만원, 780만원으로 나와 있는 걸로 알고 있는데, 이것은 조그만한 거 쓰는 건가보죠?

● 옥천교육청 교육장 박진하

예, 실이 크지 않기 때문에 작은 걸로 계상을 했습니다.

● 김부웅 위원

고맙습니다.

그 다음에 1353쪽 이것은 각 교육청마다 다 해당이 될 것 같아서요. 이 민원행정서비스 관리에서요, 전화친절도 조사라는 것이 각 교육청마다 도교육청까지 다 있는데 이게 오랫동안 한 사업입니다. 제가 그전에 교육장 근무할 때부터 사뭇 해 온 사업인데 금년도에도 도교육청에서도 3,000만원을 넣어서 일괄한다고 그러죠, 또 여기서 보니까 청주교육청 291만원, 또 청원교육청 100만원 해서 위탁한다고 그러고, 보은이 234만원, 음성이 120만원, 서로 액수도 많이 틀릴뿐더러 전화모니터링을 한다고 했는데, 지금까지도 공무원들의 친절도를 믿지를 못해서 위탁까지 해서 이런 전화모니터링을 해야 되는지 모르겠습니다.

어떻게 생각하세요? 청원 교육장님.

● 청원교육청 교육장 김시영

청원 교육장 김시영입니다.

이 사업을 하는 이유가 정부에서 하는

혁신평가에 각 교육청별로 점검하는 차원에서 하는 걸로 알고 있습니다.

● 김부웅 위원

이게 자체에서 하는 것 같으면 저도 이해를 하겠는데, 외부에 용역을 위탁해서 한다고 하니까 걱정이 되는 것은 바로 그 겁니다. 이게 지금까지 공무원들이 벌써한 7,8년 동안을 두고서 친절도 조사를 했는데 자체에서 못하고 외부에 용역까지 줘야 되느냐 하는 생각에서 질의를 드렸는데, 어떻게 생각하세요? 청주 교육장님.

● 청주교육청 교육장 안성배

청주 교육장 안성배입니다.

사실상 제가 생각할 때는 외부에 용역을 주더라도 계속적으로 우리가 거기에 신경을 쓸 수 있고, 그리고 우리가 가장 친절한 공무원으로서의 자리를 굳히기 위해서는 아직은 더 계속 이러한 것이 필요하지 않겠는가, 저는 개인적으로 그렇게 생각을 하고 있습니다.

● 김부웅 위원

적절한 답변을 주셔서 고맙습니다.

그런데 이게 습관적으로 실행하는 사업이라고 그러면 벌써 여러 해 동안 했기 때문에 아직도 강도가 높아서 친절도가 나쁘다고 그러면 강한 처방이 나가서 고쳐져야 될 것입니다. 그래서 이런 사업이 예년에 하던 사업이다, 그래서 한다, 이

게 아니라 좀 억제가 될 수 있도록 우리 교육장님들이 신경을 써 주셨으면 고맙겠습니다.

1363쪽입니다.

폐교 건물 대수선비가요 제천에는 997, 청원이 600만원, 보은이 1,000만원, 괴산이 2,100, 이렇게 즉 계상이 돼 있는데 폐교 건물의 임대수입도 잡지 못하고 수선비가 대폭 들어간다고 그러면 재산관리에 문제가 있다고 생각이 되는데 보은 교육장님 어떻게 생각하세요?

● 보은교육청 교육장 박진규

보은 교육장 박진규입니다.

저희 보은군은 금년에 2개교를 폐교를 했습니다. 삼송초등학교와 법주분교장을 폐교를 했는데, 삼송초등학교는 지금 임대가 났습니다. 법주분교장이 지금 재활용을 위해서 지금 임대를 안하고 있는데, 여기에 소요되는 금액이 지금, 이것이 폐교된 학교.....

● 김부웅 위원

300만원, 280만원 전부.....

● 보은교육청 교육장 박진규

이게 노후 건물 철거돼 가지고 그게 7개 항목이 있습니다. 합해서 1,390만원이 들어가 있습니다.

● 김부웅 위원

그래서 그 재산관리를 방치를 해서 자꾸 수선비를 내야 되느냐, 적극 활용대책

을 수립해서 우리가 임대 수입을 내야 되느냐라는 생각을 해 주셨으면.

나중에 우리 교육위원님들도 다시 한번 논의가 될 것 같아요. 과연 거기다 자꾸 돈을 들여야 되느냐, 재산관리를 어떻게 해야 될 것이냐 하는 거. 그것은 그냥 넘어가겠습니다.

시간이 다 됐는데, 제가 몇 가지만 더 당부 말씀을 드리고서요, 제가 각 교육청 별로 현수막 관계를 조사를 해봤습니다. 참 어마어마하게 많더군 그래요, 현수막이. 모든 사업이 전부 현수막으로 통하는 것 같아요. 그런데 현수막 하나에 돈 10만원 그제 가까운 것보다 광고효과가 크죠, 그제. 그런데 생각은 그중에는 더러 다시 재활용해도 괜찮은 게 있단 얘기에요. 예를 들어서 교직원 연수한다고 그러면 밑에 날자만 없으면 그 이듬해 또 써도 됩니다. 그런데 그것을 매년 자꾸 만드단 얘기죠. 학교운영위원회 연수, 그러면 그거 날자만 안 쓰면 또 걸어도 되는데. 그래서 이 예산을 갖다가 제가 건들고 하지는 않겠습니다만은 내년도에 재활용이 가능한 것이 또 올라오면 그 때는 조금 의견을 낼까 하는 생각이 듭니다.

그 다음에 도교육청 심사를 하다보니까 지역에 편중돼 있는 예산이 있어요. 그래서 그것을 제가 집중 추궁을 해 보니까 지역교육청의 희망을 들어서 책정한 것이

다라는 답변이 아주 곳곳에서 나옵니다.

예를 들면, 민간지원 차량 운영비를 지원해 주는 게 있는데, 차량은 죽 있는데 없는 교육청이 있어 왜 없느냐고 그러니까 “거기서 희망서가 안 올라왔습니다”여. 그러면 이런 사업들이 많이 있는데, 어떤 사업을 도교육청에서 각 과로 내려가면은 교육장님들이 챙겨주셔야 돼요. “이거 우리도 응모해봐, 떨어지는 것은 거기서 결정할 일이고 우리는 응모는 해야 할 거 아니냐”고.

예를 들어서 음성 스포츠클럽, 청주 스포츠클럽, 이거 약 1억 1,000만원이 지원되고 있는데 다른 교육청은 희망도 안 했던 얘기에요. 그러면 이거 지역에 얼마나 손해를 보는 겁니까. 그래서 교육장님들이 직원들한테 그런 이야기를 꼭 해서 손해를 보는 일이 없도록 해 주시는 거고, 조금 예산하고 관계가 없습니다만 한마디 또 부탁 말씀드릴 것어요, 영동교육장님, 학교 행사입니다. 교육계 학교행사에 교육감님하고 도지사님도 오시면 어떤 분이 더상석입니까?

● 영동교육청 교육장 정구석

교육감님이죠.

● 김부웅 위원

그렇죠, 당연히 상석이죠. 학교 행사에 교육장님하고 군수님이 오셨습니다. 누가 상석입니까?

● 영동교육청 교육장 정구석

교육장이 상석입니다.

● 김부응 위원

당연히 상석이죠. 학교 행사에 도의원
하고 교육위원이면 누가 상석입니까?

● 영동교육청 교육장 정구석

교육위원이 상석입니다.

● 김부응 위원

이게 혼동이 된단 얘기에요. 행사에 가
보면 저희가 대우를 받고 싶어서 드리는
말씀입니다. 가보면 군수, 도의원, 교육
위원은 저 밑에, 시·군 의원 의장 뒤편에
서. 제가 대우를 받는다는 것보다도 교육
위원이 이렇게 홀대를 받는다는데 교육장
까지 같이 망가지는 겁니다. 사실은. 그
래서 지금 제가 드린 순서에 의해서 학교
에 지도를 해 주셔야 됩니다. 교장선생님
회의 때. 도의원보다 교육위원이 밑에 내
려갈 이유가 하나도 없는 겁니다. 더군다
나 시·군보다 더 밑은 안되죠. 그러니까
위상에 걸맞는 대우를 해 주시는 게 스스
로도 자기 명예를 지키는 겁니다.

이것을 교장선생님 회의 때 꼭 좀 전달
해 주세요. 아주 행사에 참가하면 속상할
때가 한두 번이 아닙니다.

이상입니다.

● 위원장 김병우

김부응 위원님 수고하셨습니다.

회의를 시작한 지 1시간 정도 경과되었

습니다.

10분간 정회하고자 합니다.

정회를 선포합니다.

(11시 02분 정회)

(11시 13분 속개)

● 위원장 김병우

의석을 정돈하여 주시기 바랍니다.

회의 속개를 선포합니다.

곽정수 위원님 질의하여 주시기 바랍니다.

● 곽정수 위원

교육위원 곽정수입니다.

인사는 전부 생략을 하고 바로 질의에
들어하겠습니다.

지금 각종 위원회 구성을 유인물로 받
았더니 상당히 많은 위원회가 구성이 되
어 있어서 한번 실제로 예산하고 위원회
인원하고는 제가 다시 확인을 해보고 그
리고서 거기에 맞는 적절한 예산편성의
가감을 하겠습니다.

그래서 이 위원회 명단을 참고해서 제
가 하겠습니다.

1127쪽에 위원회 관계가 우선 눈에 띄
어서 한번 질의를 해보겠습니다.

청주교육청 초등 인사관리에 첫 번째
보면 교원인사위원회 수당, 그 다음에 인
사작업 여비, 그 다음에 인사기록카드 정
비 보조 인력, 그런데 중등에 보면 거기
는 인사위원회가 없고, 그 다음에 인사기

룩카드 정비 보조 인력에 대한 예산이 빠져 있어서 그게 누락이 된 건지, 없어도 가능한 건지 한번.

● **청주교육청 교육장 안성배**

청주 교육장 안성배입니다.

거기에 인사위원은 합동으로 하기 때문에 이중으로 저희들이 초등, 중등 나누어서 예산을 짜야할 필요가 없는 것은 초등에 함께 들어가 있는 것입니다. 이렇게 알려주시면 좋겠습니다.

● **김부웅 위원**

보충질문해 볼까요?

교육공무원인사관리위원회, 이게 거기 인사위원회로 같이 얘기할 수 있는 겁니까? 명단 내 주신 거에.

● **기획관리과 예산담당 박종철**

예, 맞습니다.

● **김부웅 위원**

거기 보니까 청주교육청, 중학교 교장 전부 시내에 있는 분들인데 거기 인사위원회 수당은 어떤 분한테 주는 겁니까? 학부모 한 분한테 주는 겁니까?

● **청주교육청 교육장 안성배**

이것은 저희들 교육계 공무원에게는 지급할 수가 없습니다. 민간인 한 명에게 지급이 되고 있습니다.

● **김부웅 위원**

예, 고맙습니다.

● **곽정수 위원**

그런데 거기 보면 1명 4회 이렇게 되어 있어서, 인사위원회는 작업이나 이런 것은 두 번 하는 것으로 되어 있는데, 인사위원회는 네 번, 이렇게 기록이 되어 있는데, 이게 어떻게, 예산은 뭐 많은 게 아닌데 한번 그 현황 좀.

● **청주교육청 교육장 안성배**

청주 교육장 안성배입니다.

인사위원회는 연간 4회 정도는 이루어져야 되고, 그리고 다른 저기는 4회씩, 그 다음에 2회 정도면 다른 작업에 관한 것은 2회 정도면 적당합니다.

● **곽정수 위원**

그러면 작업에 관한 거 2회 하고, 그 2회에 다른 인사에 관한 징계나 무슨 등등의 사안이 발생하면 추가로 한다고 그렇게 이해를 하면 되겠습니까?

● **청주교육청 교육장 안성배**

그렇습니다.

● **곽정수 위원**

알겠습니다.

그리고 조금 덧붙인다면 주로 교원인사 작업, 이것은 3월 정기인사, 그리고 9월 정기인사 크게 이렇게 두 번에 걸쳐서 하는 작업 여비라고 생각해 주시면 되겠습니다.

● **곽정수 위원**

지금 여기 1129쪽에 보면 기능직 공무원 임용시험 그래 놓고 기능직 공무원 인

사위원회 참석수당 그래서 4명 4회 이렇게 되어 있어요, 7만원씩. 그래서 방금 받은 자료를 언뜻 보니까 기능직 공무원 근무성적평정위원회, 그리고 기능직공무원인사위원회라고 그러는 게 청주교육청에 없어서, 그게 지방공무원인사위원회로 갈음할 수 있는 건지, 아니면 지금 시교육청에서 편성상 기능직공무원인사위원회를 만들든 건지 좀 한번 설명 좀 해 주시기 바랍니다.

● 청주교육청 교육장 안성배

일반직인사위원회는 별도로 돼 있습니다.

● 객정수 위원

이게 지금 기능직공무원 임용시험에 거기 인사위원회가 나와 있어요. 1129쪽 청주교육청에 보면 그 용품, 그 다음에 지방공무원 임용시험 관리수당, 인사위원회 그 나입니다. 거기에 보면 그 인사위원회가 기능직공무원 임용시험에 관해서 인사위원회가 있으니까 기능직공무원 임용 인사위원회가 아니고 그냥 일반직, 행정직 인사위원회나 그런 걸로 보면 되는 건가요?

● 청주교육청 교육장 안성배

청주 교육장 안성배입니다.

이것은 같은 겁니다.

● 기획관리과 예산담당 박종철

예산담당입니다.

공식명칭이 지방공무원인사위원회입니다.

그래서 기능직공무원 인사위원회가 따로 있는 것이 아니고 지방공무원인사위원회에서 운영을 합니다. 그런데 표현을 그냥 인사위원회 이렇게 해 놓은 겁니다.

● 객정수 위원

여기 있는데 보니까 변호사도 있고 그러네요. 예산상으로 4명이 나왔는데 퇴임한 사람도 있는데, 여기 보니까 충북예고 김종경 교장이, 현직 교장이 여기 예산상에 여기 잡혀 있네요. 지금 4명 4회 7만원 이렇게 되어 있는데, 참석수당에. 그래서 이 명단을 보니까.....

● 기획관리과 예산담당 박종철

예, 예산담당입니다.

1명 조정할 예정입니다.

● 객정수 위원

1명 조정해야 될 것 같아요. 그죠?

● 기획관리과 예산담당 박종철

예

● 객정수 위원

예, 알겠습니다.

그 다음에 1215쪽 학생해외교류에 관한 질의를 드리겠습니다.

이것도 역시 청주교육청이네요.

거기 지금 참여한 인원이 보면 체험학습용 50명, 입장료 62명 그래서 이게 아마 교류 그러다보니까 가고 오고 그런 것

이 들어 있다라고 보여지는데, 지금 여기 체험학습 50명, 입장 62명 그러면 그 인원이 차이가 나는 것이.....

한번 설명 좀 해 주세요.

● **청주교육청 교육장 안성배**

청주 교육장 안성배입니다.

한일 교류에서 우리 학생 24명, 일본 학생 24명입니다. 그러면 48명이고, 여기에 체험학습료는 인솔단 일행 가운데서는 2명을 포함시켜서 50으로 잡았습니다. 그리고 그 다음 입장료는 학생들 24 24 48명에다가 인솔단은 전체 따지면 각 국 7명씩 14명이 됩니다. 일본 7명, 우리 한국 지도자 7명, 그래서 결국은 입장료는 62명이 되는 것입니다. 체험학습 때는 2명만 참여하는 것으로 하고.

● **곽정수 위원**

아주 소상하게 설명을 해 주셔서 고맙습니다.

그리고 강사 및 통역수당, 이렇게 되어 있는데 강사수당이 32시간 해서 여기 액수는 80만원 정도 나와 있습니다만은 그 사업내용을 설명해 주시기 바랍니다.

● **청주교육청 교육장 안성배**

청주 교육장 안성배입니다.

한·일 문화교류이기 때문에 우선 우리 아이들, 일본어 지도 시간이 16시간이 들어갑니다. 그리고 우리 학생들에게 음악 시간이 12시간이 들어가고, 그리고 체육

시간이 4시간 들어갑니다.

우선 아이들하고 간단한 의사소통은 해야 되기 때문에 일본어 시간이 16시간 들어간 것이고, 문화적 교류를 위해서 음악 지도로 12시간이 들어간 것입니다. 그리고 한·일 친선 체육경기가 있는데 그 체육경기를 위해서 지도시간이 4시간이 들어가서 32시간이 들어간 겁니다. 그리고 여기에는 통역이 필요하기 때문에 통역하는 사람들은 따로 통역수당을 책정을 했습니다.

이상입니다.

● **곽정수 위원**

아주 성과가 높은 활동을 준비하시느라고 애쓰셨습니다. 그러면 다시 거기 또 하나, 해외교류 출장여비 그래서 10만원 3명 2일 그래서 60만원인데 이 내용도 설명해 주시기 바랍니다.

● **청주교육청 교육장 안성배**

청주 교육장 안성배입니다.

이 학생해외교류 출장비는 이것은 담당 주무과장, 업무과장, 그러니까 중등교육과장이 되겠습니다. 그리고 담당자, 이것은 업무를 담당하는 장학사가 되겠습니다. 그리고 회계출납원, 이 세 명입니다. 이것은 출장비는 어디를 가는 거냐 하면 그 일본 학생들이 왔을 때 문화교류를 할 장소를 사전답사 하는 것입니다.

● **곽정수 위원**

그러면 이게 이제 지금 해외교류출장비 이렇게 달려서 제가 궁금했는데, 그러면 결국은 해외 학생들 현지 답사할 것에 대한 사전 준비하는 출장여비다 그런 말씀이죠?

● **청주교육청 교육장 안성배**

그렇습니다. 문화교류 사전답사비라고 생각해 주시면 좋겠습니다.

● **곽정수 위원**

그럼 그렇게 썼으면 질문 안 해도 되는데, 알았습니다.

그 다음에 또 한 가지 학생숙박비가 거기 보면 24명은 4만원으로 되어 있고, 48명은 2만원으로 돼 있어서 이게 아마 한국학생은 2만원짜리 숙박을 하고 일본 학생들은 4만원짜리 숙박을 하는 걸로 짐작이 됩니다만, 그 다음에 이 학생 숙박에 또 48명으로 돼 있어서, 그러면 한국학생이 24명인데 이게 어떻게 장소가 일본 애들만 하루 재우고, 그 다음에 한국하고 일본하고 하루 재우고 해서 이들을 재우는 숙박비인지 그 안내 좀 부탁을 드리겠습니다.

● **청주교육청 교육장 안성배**

먼저 죄송한 말씀을 드리겠습니다.

그 학생숙박에서 괄호하고 한·일 합숙된 것은 그것이 밑으로 내려가야 될 것이 위로 올라갔습니다.

양해해 주시길 부탁드립니다.

그 학생숙박에서 4만원 곱하기 24명 1회 했는데, 이 일본에서 오는 학생들이 서울에서 하루 숙박을 하도록 돼 있습니다. 그래서 그 4만원은 서울의 숙박비를 잡은 것이고, 그 다음에 학생 숙박 2번에 이것은 한국 학생 그리고 일본 학생들이 함께 숙박을 하는 것입니다. 그리고 청주의 숙박비는 2만원씩 해서 48명으로 계산을 했습니다.

● **곽정수 위원**

예, 알겠습니다.

거기 미스프린트가 되는 바람에, 그렇죠?

● **청주교육청 교육장 안성배**

네, 그렇습니다.

죄송합니다.

● **곽정수 위원**

지금 그런 식으로 이해하면 급식비, 간식비도 제가 이걸 보면서 이해를 할 수 있겠습니다.

그 다음에 1268쪽을 봐주시기 바랍니다.

소년체육대회에 관한 사항입니다.

거기 보면 지금 청주교육청만 유니폼, 모자, 운동복 이렇게 해 가지고 실제로 선수가 820명이라고 되어 있는데, 그 앞에 보면 그 밑에 출전비 산출한 거에 보면 출전비 다섯 번째 보면 육상, 수영, 그 다음에 공립 초등학교, 공립 중학교,

사립 중학교 이래 돼 가지고 육상, 수영은 이게 그 밑에랑 중복되는 인원이 아닌가. 아니면 사립 초등학교를 육상, 수영으로 오기를 한 것인가.

● **청주교육청 교육장 안성배**

청주 교육장 안성배입니다.

지금 충북소년체육대회에서 유니폼 70명을 잡은 것은 이것은 육상선수 대표입니다. 육상선수 대표 유니폼은 따로 마련이 된 것이고, 모자가 1,100명으로 되어 있는데 모자는 청주시 대표 선수 750명, 그리고 임원 350명 해서 1,100명입니다. 그 다음에 운동복 750명 이것은 앞에서 말씀드린 것처럼 청주시 대표선수들만, 임원을 빼고 대표선수들만 750명 잡은 겁니다. 그리고 육상, 수영은 이것이 출전비 따로 잡힌 것이고, 공립 초등학교, 공립 중학교, 사립 중학교 따로따로 지금 여기 계상해서 올렸습니다.

이상입니다.

● **곽정수 위원**

지금 거기 나와 있는 수치를 제가 전부 출전비로, 거기서 보면 수영에 3만 2,000원 130일 1일 그랬는데, 그럼 130명으로 봐야 되겠죠?

● **청주교육청 교육장 안성배**

네, 그렇습니다.

죄송합니다.

● **곽정수 위원**

그럼 여기 사립 초·중학교는 선수 속에 포함된 것이 표시가 안돼 있는데 사립 초·중학교는 선수가 없습니까?

● **청주교육청 교육장 안성배**

사립 초등학교는 지금 대성초등학교가 있는데 대성초등학교에서는 아직 소년체전에 출전한 적이 없습니다. 앞으로 생기면 꼭 예산을 배부하도록 하겠습니다.

● **곽정수 위원**

알겠습니다.

지금 여기 보니까 이제 제가 지역교육청 소년체육대회 예산현황을 각 지역교육청 것을 빼봤어요. 그랬더니 여기 유니폼하고 운동복하고 구분하기가 어렵게 표시돼 있는 곳이 있습니다. 여기 보면 청원은 유니폼이 없고 그냥 운동복만 200벌, 모자 250개, 보은도 유니폼은 없고 운동복만 160개에 모자도 160개, 또 옥천은 유니폼이 25, 운동복이 120, 모자가 176 이렇게 나와 있어서, 영동은 역시 유니폼 125, 운동복 125, 모자 200 이렇게 돼 있 어가지고 이게 각 교육청마다 기준이 모호하게, 또 그 내용이 획일적이지 못해서 이 부분은 예산계랑 협의를 해서 조정하는 쪽으로 하겠습니다.

어떻게 동의하시렵니까?

● **청원교육청 교육장 김시영**

동의합니다.

● **곽정수 위원**

하나 여쭙볼게요.

영동이 유니폼 125, 운동복 125인데 운동복이라는 것은 트레이닝을 얘기하는 건가요?

● 영동교육청 교육장 정구석

예

● 객정수 위원

그리고 유니폼은 종목마다.....

● 영동교육청 교육장 정구석

운동할 때, 경기할 때 입는.

● 객정수 위원

그러면 보은이나 청원은 유니폼 없이 그냥 트레이닝만 입고 소년체육대회에 출전하는 건지, 아니면 그냥 입장식 하는데 이런 츄리닝만 구분을 하기 위해서 해 주고, 출전하는 실제 선수 종목마다의 유니폼은 학교에서 부담을 하는 건지.

어떻습니까, 그렇게 이해하면 되겠습니까?

● 영동교육청 교육장 정구석

예, 그렇습니다.

● 객정수 위원

그럼 영동이나 음성 이런 등등은 어느 종목은 유니폼을 해 주고, 어느 종목은 학교에다 맡기고 그런 결과가 된 것 같아서 이것도 조절할 필요가 있지 않은가 하는 생각이 듭니다.

어때요? 어느 종목은 해 주고, 어느 종목은 안해 주고.....

● 옥천교육청 교육장 박진하

옥천교육청 박진하입니다.

저희 같은 경우는 모자, 츄리닝, 유니폼이 각자 개수가 다릅니다. 그래서 모자 같은 경우는 선수, 임원, 학교장을 이렇게 숫자를 계산을 했고, 유니폼은 옥상선수만 했습니다. 나머지는 저희 같은 경우는 단체팀이기 때문에 학교에서 유니폼을 입고 하기 때문에 옥상선수만 유니폼을 했고, 츄리닝은 거기 출전하는 선수들, 이렇게 계산을 해서 저희들은 잡았거든요. 다른 시·군은 상황이 다르겠습니다만은 잘 이렇게 검토를 해 주셨으면 좋겠습니다.

● 객정수 위원

예, 알겠습니다.

또 어느 교육청은 모자 여유도 하나도 없이 해서 딱 선수만 모자 쓰게, 이렇게 된 데도 있어서 역시 확실적인 조정이 필요할 것 같습니다.

예, 알겠습니다.

1322쪽, 이것도 공교롭게 청주교육청만 자꾸 나오네요.

희망청주교육, 거기 보면 발간비가 2,200원씩 2,000부 두 번, 그 다음에 또 그냥 청주교육 발간비가 1만 2,000원씩 450부 1회 이렇게 되어 있는데, 그거 한번 사업 설명 좀 해 주시기 바랍니다.

● 청주교육청 교육장 안성배

청주 교육장 안성배입니다.

희망청주교육 이것은 청주 교육활동 소개 및 우수사례를 소개하는 소식지로 연 2회 발간하고 있습니다.

그리고 청주교육은 장학자료집입니다. 그렇기 때문에 1년간 장학자료가 끝나고 난 뒤에 장학자료집으로 발간하는 것입니다.

그래서 청주교육과 희망청주교육은 그렇게, 하나는 소식지고 하나는 장학자료 집임을 말씀드립니다.

이상입니다.

● **곽정수 위원**

저는 그런 내용을 모르고 발간비 발간비 그래서 이것을 횡수를 줄이거나 합칠 수 있는 방법은 없나 하는 것 때문에 질의를 드렸는데, 지금 교육장님 답변을 들어보니까 그 필요성을 공감합니다.

다음에 1376쪽, 역시 이것도 청주교육청인데 일반운영비에서 교육행정 홍보수수료 이렇게 해 가지고 1,320만원이 계상이 돼 있는데, 그 사업설명 좀 해 주시기 바랍니다.

네 번째 항입니다.

● **청주교육청 교육장 안성배**

청주 교육장 안성배입니다.

그것은 광고비입니다.

● **곽정수 위원**

그러니까 언론사의 광고비입니까?

● **청주교육청 교육장 안성배**

일간지하고 주간지 전부 합해서 12종 그렇습니다.

● **곽정수 위원**

그럼 12종이라고 그러는 것은 우리 도내 일간지를 얘기하는 건가요?

● **청주교육청 교육장 안성배**

예, 저희들 지방지입니다.

● **곽정수 위원**

이거 깎자고도 못하고 그냥 인정해 주자니 속이 꼴리고 그러네.

예, 알겠습니다.

1383쪽입니다.

청원교육청 건데요, 제일 끝에 국외여비 200만원 1회 이렇게 되어 있는데, 학생해외교류사업 추진여비, 그거 사업설명 좀 부탁을 드립니다.

● **청원교육청 교육장 김시영**

청원 교육장 김시영입니다.

학생 교류사업 추진비가 200만원 계상이 되어 있는데, 이것은 2005년부터 우호교류 도시인 일본 기쿠치시하고 국제교류 일환으로 중학교 홈스테이 사업을 추진하고 있습니다. 일본 방문단하고 상호 교류를 실시하는데 매년 홈스테이 방문 시에 학생안전관리 및 교육활동을 위해서 교육관련 공무원이 인솔할 수 있도록 이렇게 요청해와서 관내 중학생들이 해외 견문을 넓힐 수 있는 청원군청의 사업추진에 협

조하기 위해서 인솔단장 교장 한 명에 대한 여비입니다.

● **곽정수 위원**

일본 어디라고 그러셨어요?

● **청원교육청 교육장 김시영**

기쿠치시입니다. 큐슈에 있는데 구마모토현입니다.

● **곽정수 위원**

청원군하고 지금 구마모토에 있는 기쿠치시하고 자매결연이 돼 있는 겁니까?

● **청원교육청 교육장 김시영**

예, 그렇습니다. 청원군청하고.

● **곽정수 위원**

그래서 거기 교류협력으로 청원교육청에서 이제 추진을 한다는 얘기죠?

● **청원교육청 교육장 김시영**

예

● **곽정수 위원**

그런데 언제부터 이게 된 거예요?

● **청원교육청 교육장 김시영**

2005년도부터입니다.

● **곽정수 위원**

그럼 지금까지 한번도 교류한 적은 없고 내년도에 처음 하려고 그러는 겁니까?

● **청원교육청 교육장 김시영**

2005년도부터 교류를 하고 있습니다.

● **곽정수 위원**

계속사업이네요?

● **청원교육청 교육장 김시영**

예, 그렇습니다.

● **곽정수 위원**

그러면 그 학생들이 몇 명이나 오고갔어요? 실적이.

● **청원교육청 교육장 김시영**

40명 정도 이렇게 한 해에 다니니까요 저희 청원군 관내 중학생들, 중학교 대표들을 선정을 해 가지고 40명 이렇게 보내고 있습니다.

● **곽정수 위원**

몇 박 며칠이나 갔다와요?

● **청원교육청 교육장 김시영**

4박5일입니다.

● **곽정수 위원**

그럼 거기서 올 때도 40명 정도가 오고, 4박5일이고 그렇습니까?

● **청원교육청 교육장 김시영**

예

● **곽정수 위원**

그럼 일본 애들 왔을 때 숙박이나 이런 거는 어떻게 해요?

● **청원교육청 교육장 김시영**

홈스테이니까요. 결연 학생네 집 가서 자고 이렇게.

● **곽정수 위원**

저비용으로 효과가 높은 사업입니다. 가능하다면 초등학생도 확대하고 그래서 좀더 한일 문화교류에 눈에 안 보이는 외교사절의 역할도 가능할 것 같아서 권장

합니다.

● **청원교육청 교육장 김시영**

예, 그렇게 되도록 노력하겠습니다.

● **곽정수 위원**

수고하셨습니다.

질의 마치겠습니다.

● **위원장 김병우**

곽정수 위원님 수고하셨습니다.

다음에는 정무 위원님 질의하여 주시기 바랍니다.

● **정무 위원**

정무 교육위원입니다.

질의에 앞서서 지역교육의 수장으로 불철주야 지역교육 발전을 위해서 헌신적으로 노력하시는 교육장님들의 노고에 깊은 감사를 드립니다.

1139쪽 학력경시대회에 대해서 말씀드리고자 합니다.

학력제고의 일환으로 추진하는 한글바로쓰기 대회에는 초등학교 2,6학년을 대상으로 맞춤법, 띄어쓰기 등 한글을 바로 예쁘게 쓰기 위한 대회로 알고 있습니다.

본 대회를 통하여 기초학력도 신장시키고 우리 것을 소중히 여기는 주인의식도 갖추게 될 것입니다.

요즘 워드문화가 발달되어 한글을 쓰는 기회가 점점 줄어들고 있습니다. 그래서 그 어느 때보다도 초등학교에서 한글 바로쓰기가 중요시되고 있어 본 사업은 매

우 중요한 사업이라고 생각됩니다.

그런데 사업내용을 보니까 청원교육청을 비롯해서 제천, 진천, 괴산·증평, 음성, 단양 6개 교육청만 시행하고 나머지 5개 교육청은 시행하고 있지 않아 내심의아스럽게 생각하고 있습니다.

왜 한글바로쓰기 대회에 동참하지 않는지, 무슨 이유가 있는지, 동참하지 않는 교육청 교육장님께서 말씀해 주시면 고맙겠습니다.

● **청주교육청 교육장 안성배**

청주 교육장 안성배입니다.

청주교육청에서 실시하지 않는 이유는 지금 한글사랑관이 청주에 있습니다. 그래서 한글사랑관과 행사내용이 겹치기 때문에 작년부터 한글사랑관을 활용을 하면서 저희들이 이 사업을 하고 있습니다.

그래서 따로 예산을 계상하지 않았습다.

이상입니다.

● **정무 위원**

그 나머지 교육청은 아마 한글사랑관을 이용할래도 거리가 멀어서 사용하지 못할 것 같아서 다음 것을 질문하겠습니다.

이것 좀 나눠주실까요?

(의사국 직원이 유인물 배부)

다음에는 1150쪽 시·군 교과교육연구회 운영에 대해서 말씀드리겠습니다.

교사들의 가장 큰 책무 중의 하나가 학

생들의 학력제고입니다.

모든 사업이 다 중요하지만 학력제고에 관한 한 교육을 담당한 우리 본연의 책무라고 생각합니다.

교수학습방법의 개선은 바로 학력제고와 연관됩니다. 1시간을 가르치는 교사가 2시간을 가르친 교사보다 교육효과가 더 있다면 그것은 바로 수업기술, 교수학습방법의 개선에 있는 것입니다.

그럼으로 교과교육연구회 운영은 교실수업 도약의 기틀을 마련하고, 교사들의 교육현장 연구 풍토 조성과 교과전문 CEO로서의 큰 몫을 할 것입니다.

이렇듯 시·군 교과교육연구회 운영을 더욱 활성화시켜 수업연구발표대회가 교직사회의 축제 행사로 자리매김할 때 우리 충북은 자랑스러운 충북 교육 도가 될 것입니다.

수업연구발표대회에서 우수한 성적으로 입상한 교사에게는 올림픽에서 금메달을 획득한 금메달리스트처럼 스타교사로 영웅처럼 존경받는 풍토가 조성되어야 한다고 생각합니다.

그러기 위해서는 여기 계신 교육장님들이 교육에 대한 확고한 사명감과 의지가 있어야 된다고 생각합니다.

각 시·군에서 각 시·군 실정에 맞게 특색있게 수업연구발표대회를 하였으면 그 내용을 교육장님께서 설명해 주셨으면

감사하겠습니다.

유인물을 보시면 어느 시·군이 활성화되어 있는지 알 것 같습니다.

어제 신문에 보니까 진천교육청에서는 수업스타가 7명이나 이렇게 많이 나왔다고 보도가 됐습니다.

그래서 이 표에서 보는 것처럼 진천교육청은 교과연구회 조직면이나 수업연구발표대회나 알찬 내실을 기하고 있기 때문이라고 저는 생각합니다.

여기서 영동교육청은 교과연구회 조직이 안돼 있고, 수업연구발표대회가 전혀 안돼 있습니다.

무슨 사유가 있는지 설명해 주시면 고맙겠습니다.

● 영동교육청 교육장 정구석

영동 교육장 정구석입니다.

저희 영동교육청에서는 교과연구회하고 수업연구발표대회를 하고 있는데 이 조사가.....

● 정무 위원

빠진 거예요? 2008년도 예산에는 반영이 안됐는데.

● 영동교육청 교육장 정구석

1145쪽에는 예산이 되어 있는 걸로 압니다.

수업연구대회 발표를 수당이.....

● 정무 위원

내가 1150쪽을 뺐 건데, 1150쪽. 1150

쪽에 보면은 연구회 운영면이 하나도 안 나와 있어요. 1151쪽에 보면은 청주, 충주, 제천, 청원, 보은, 옥천, 진천, 괴산·증평, 음성, 단양이 있는데 지금 영동이 빠져있거든요.

● 영동교육청 교육장 정구석

저희 교육청에서는 이 두 가지 교과연구회하고 수업연구발표대회를 현장중심 장학활동 지원 항목에 예산을 세워서.....

● 정무 위원

아, 여 뒤에다 편성했다?

● 영동교육청 교육장 정구석

예

● 정무 위원

다른 교육청 다 나와 있는데 안 나와 있길래.

● 영동교육청 교육장 정구석

저희들도 하고 있습니다.

● 정무 위원

다른 사업보다도 제일 중요한 것이 교과연구회 조직하고 수업연구발표대회라고 저는 생각하고 있습니다.

그래서 지금 표를 보시면 알겠지만은 수업연구발표대회가 청주는 초등학교 한 군데만 하고, 진천, 괴산·증평이 잘돼 있고, 단양이 초등학교 한 군데인데 제가 생각할 때 너무 부진한 것 같습니다.

● 옥천교육청 교육장 박진하

제가 답변을 드려도 되겠습니까?

옥천 교육장 박진하입니다.

거기 표에 보니까 저희 옥천 같은 경우도 유치원 교과연구 조직이 조사가 안돼 있고, 수업연구발표대회도 조사가 안된 것으로 돼 있습니다.

그런데 1150쪽을 보시면 저희들도 유치원 교과연구회를 조직을 해서 지원을 하려고 본예산에는 경비가 모자라서 안 넣었습니다. 추경에 반영하겠다, 이런 내용으로 저희들이 편성을 했고요, 수업연구발표대회는 1144쪽에 저희들이 거기 반영을 했습니다. 그래서 심사수당 7명 해서 3회 이레가지고 유치원, 초등학교 수업연구발표대회를 하는 걸로 이렇게 예산이 됐는데, 이 항목이 왔다갔다해서 죄송하게 생각합니다.

● 청주교육청 교육장 안성배

청주 교육장 안성배입니다.

1150쪽 말씀하셨는데, 지금 1155쪽에 보면 저희들 유치원 수업연구발표대회가 있고, 교과교육연구회가 있습니다. 1155쪽에요. 그리고 1250쪽에 교과교육연구회 지원해서 공립 초등학교, 공립 중학교 여기 또 들어가 있습니다. 1250쪽에요. 그래서 저희들 청주교육청은 그렇게 교과교육연구회라든지 이것이 거기 미처 조사가 안되신 것 같아서 말씀드립니다.

이상입니다.

● 정무 위원

잘 알았습니다.

예산안이 예전과 달리 왔다갔다해서 제가 미처 숙독을 하지 못하고 세부사항만 보고 여기 나와 있는 교과교육연구회 운영, 이 제목만 보고서 했는데 그 항목에 빠졌기 때문에 다른 데 들어 있는 것은 다른 사업인줄 알고 있었습니다.

착오가 있어서 미안하게 생각하고, 어쨌든 제가 이렇게 말씀드리는 것은 앞으로 교과연구회 조직을 좀 활성화시키고, 수업연구발표대회를 더욱 활성화시켜서 훌륭한 우리 수업스타 교사들이 많이 배출될 수 있도록 교육장님께서 부단한 노력을 해 주실 것을 당부드립니다.

다음에 예산안 1111쪽, 지역단위 교원 직무연수에 대해서 말씀드리겠습니다.

교원직무연수의 목적은 한마디로 교육력 향상, 즉 학력제고라고 할 수 있습니다.

교원들이 전문성 신장으로 교육과정의 자율적이고 창의적인 내실화를 통한 공교육의 신뢰성을 구축한다고 볼 수 있습니다.

교육장님들의 지대한 관심과 적극적인 성원이 있어야 교원들이 부단한 연찬이 이루어질 수 있다고 저는 생각하고 있습니다.

사업내역을 보면 2008년도 예산이 전년

도 예산보다 배로 증액된 교육청이 있는가 하면, 어느 교육청은 많이 삭감된 곳도 있습니다.

직무연수를 활성화시키기 위해서는 예산액이 증액되어야 하는데 감액된 교육청은 직무연수가 왜 감액되었는지, 그 사유를 말씀해 주시면 고맙겠습니다.

청주교육청하고 청원교육청이 해당됩니다.

● 청주교육청 교육장 안성배

청주 교육장 안성배입니다.

이것은 지역단위 교원직무연수 세부사업에서 금년도에는 기타 특수교육 운영 지원으로 세부사업이 변경되었기 때문에 그렇지 이것이 실질적으로 그렇게 줄어들지 않았습니다.

ICT 장학지원 요원 연수 강사수당이 62만원 증가되었고, 왜냐하면 이것은 강사수당 단가가 인상되었기 때문이에요, 이러한 면을 말씀을 드립니다.

이상입니다.

● 정무 위원

직무연수를 한데 몰아서 이렇게 해 주셔야 되는데 자꾸 분산되니까 저희들이 파악하기가 어렵고, 앞으로 예산안을 작성하실 때 이런 것을 많이 고려해 주셨으면 좋겠습니다.

그 다음 청원에서는 어떻게?

● 청원교육청 교육장 김시영

청원 교육장 김시영입니다.

7차 교육과정연수는 청원교육청에서 자체 운영하는 과정으로 1개 학급 40명으로 편성하고자 교재 100부를 50부로 축소하여 50만원이 감액되었으며, 이에 따른 원교료도 80매 기준에서 40매 기준으로 산정함으로써 전년보다 56만원 감액 편성되었고, 강사수당에 있어 단가 변동으로 11만원 감액 편성되었습니다.

● 정무 위원

교재를 줄였다, 이 얘기죠?

● 청원교육청 교육장 김시영

예

● 정무 위원

그러면 직무연수 받는 대상자가 많이 줄었나요?

● 청원교육청 교육장 김시영

예, 축소됐습니다.

● 정무 위원

알았습니다.

다음에 1114쪽 옥천교육청에 대해서 묻겠습니다.

옥천교육청 소관 교원능력개발 평가사업을 위해서 홍보비 25만원과 연수비 25만원을 각각 계상하였는데 무슨 홍보를 하는 내용인지 그 홍보내용을 설명해 주시면 감사하겠습니다.

● 옥천교육청 교육장 박진하

옥천교육청 박진하입니다.

금년도에 교원평가 시범운영을 했습니다. 저희 군내에도 2개교가 시범운영을 했고, 내년부터는 교원평가가 전면 시행됩니다. 그래서 저희 교육청에서는 학년초에 교원들을 대상으로 해서 저희들이 교원평가에 관한 직무연수를 하고자 2회를 잡았습니다. 그래서 학년초, 9월초, 2학기초에 이렇게 해서 교원들에게 교원평가에 대한 것을 세밀하게 연수를 하고자 잡아 놓은 것입니다

● 정무 위원

그러니까 연수내용이구만요, 홍보.

● 옥천교육청 교육장 박진하

연수 및 교원평가에 대한 홍보물 제작, 이런 거에 관련된 것입니다.

● 정무 위원

그 다음에 1209쪽입니다.

현장체험학습 지원에 대해서 말씀드리겠습니다.

내고장 문화시설을 답사하고 각종 문화 행사에 참여함으로써 애항심을 고취시키고 진취적인 학생문화를 정착시킬 수 있다고 생각합니다.

사업내용을 보면 11개 시·군교육청 중 8개 교육청은 통합운영을 하고 있는데, 청주, 보은, 진천 교육청은 충청문화답사 사업비와 문화시설벨트화 운영 사업비로 각각 분리해서 계상하였는데, 각각 계상한 사유를 설명해 주시면 고맙겠습니다.

그러니까 사업의 효율성을 극대화시킨다든지 아니면 다른 뭐가 방법이 있는지 거기에 대해서 말씀해 주시기 바랍니다.

● **청주교육청 교육장 안성배**

청주 교육장 안성배입니다.

사실상 이것은 각 교육청이 추진하는 충청문화답사는 그 코스가 자기 고장을 중심으로 답사 노선을 결정하고 있고, 청주교육청의 경우에는 초등학교 4학교 80명, 그리고 중학교 4개 학교 80명, 그래서 160명과 인솔교사 10명의 답사단을 구성해서 전세버스를 임차해서 운영하고 있는데, 타 지역 교육청과 아마 거의 자기 고장을 중심으로 하는 것은 같지 않을까 싶습니다.

그리고 지금 문화시설벨트하고 이것을 합쳤을 경우에는 그 답사단 규모가 커지기 때문에 중식지원에서 어려움이 생길 수 있고, 왜냐하면 대규모 수용할 수 있는 식당이 거의 없습니다. 그리고 현장체험학습의 효율성이 크게 떨어지기 때문에 타 지역 교육청과의 통합운영이나 문화시설벨트 운영과 합쳐서 하기는 어렵습니다.

● **정무 위원**

이해가 갑니다.

● **청주교육청 교육장 안성배**

문화시설벨트화 운영 사업도 이게 권역별 지역을 정해서 청주지역 일원의 유적

과 문화답사로 지역교육청별로 행사계획에 따라서 일정을 추진해서 교육청별로 일정을 맞추기는 어렵습니다.

권역별 향토문화제를 방문하는 것으로 작은 규모의 답사로 대 인원의 답사는 현장체험학습 효과가 떨어질 수 있기 때문에 그렇게 통합하기는 어려움을 말씀드립니다.

이상입니다.

● **정무 위원**

학생수가 많기 때문에 분리해서 하는 것이 저도 효과적이라고 생각합니다.

그런데 보은은 제가 생각하기에 크지도 않은데 왜 각각 계상해서 운영하는지.

● **보은교육청 교육장 박진규**

보은 교육장 박진규입니다.

보은교육청이 추진하는 문화벨트 사업은 3단계가 있습니다.

1단계는 학교 자체 추진 과학문화벨트 사업으로 학교를 차량사업비 예산을 지원해서 도내 과학문화시설을 견학하는 것이고, 2단계는 문화시설벨트화 사업으로 교육청 자체 추진입니다. 그래서 충청북도 남부지역 보은, 옥천, 영동의 문화시설을 견학하는 것이고, 3단계는 충청문화답사로 교육청 자체 추진이면서 충주 북부지역으로 해서 충주, 음성, 제천 등 문화시설 견학으로 단계별 사업을 추진하고자 분리하여 운영하고 있습니다.

● 정무 위원

따로 해서 효과가 있는 건가요?

● 보은교육청 교육장 박진규

특별히 효과를 나타낸다고 할 수는 없겠지만은 그게 지금 충청문화답사 하나만 큼은 지금 남부 3군이 같이 하고 있습니다.

● 정무 위원

각각 계상을 했기 때문에 분리해서 운영하는 것으로 알고 질문드렸습니다.

다음에 1246쪽입니다.

보은교육청에 해당되는데, 학교 환경위생 관리에 대해서 말씀드리겠습니다.

학교 먹는 물의 안전성 확보를 위해서 지하수 및 정수기 사용 학교의 수질검사 관리를 위한 점검을 실시하고 있는 것으로 알고 있습니다.

사업내역을 보니까 먹는 물 지하수 수질검사는 교당 13만원, 정수기 수질검사는 교당 8,000원이 공통 가격인 것 같습니다.

그런데 보은교육청만 수질검사 1건에 90만원으로 계상돼 있는데 잘 이해가 안 됩니다.

자상하게 설명해 주시면 고맙겠습니다.

● 보은교육청 교육장 박진규

보은교육청 교육장 박진규입니다.

먹는 물 수질검사가 90만원으로 되어 있는데, 지하수가 3개교에 12만 5,000원

씩해서 2회, 정수기가 3개교에 7,500원씩 해서 2회입니다. 그래서 여기에다 시료운반용기 10만 4,700원을 포함해서 90만원을 책정을 했습니다.

● 정무 위원

그럼 알기 쉽게 다른 교육청마냥 교당 13만원이면 알아듣겠는데, 몰아서 90만원 하니까 1건에 90만원 이렇게 되어 있기 때문에 뭐가 잘못된 건지 그래서 말씀드렸습니다.

다음 청주교육청입니다.

1293쪽 기타 평생교육 운영지원에 대해서 말씀드리겠습니다.

평생교육프로그램을 개발 운영하여 지역 평생학습센터로써의 기능을 강화하고 여성 및 노인학교를 위한 중심학교를 지원하고 평생학습도시 최고 지도자 연수를 하는 등 지역주민 및 학부모에게 평생학습 기회를 확대하고자 하는데 있습니다.

그런데 청주교육청에서는 평생도시 최고 지도자 연수로 국외연수 1명 1회 10만원씩 10일 500만원을 계상하였는데, 이렇게 해외까지 연수를 꼭 보내야 할 이유가 있는지 구체적인 설명을 해 주셨으면 고맙겠습니다.

● 청주교육청 교육장 안성배

청주 교육장 안성배입니다.

지금 말씀이 계셨습니다만은 청주교육청은 지역단위의 학습공동체 구성 지원

및 평생학습 인프라를 구축해서 지역주민의 평생학습 기회 확대와 교육서비스의 질 향상을 위해서 청주시 평생학습지원센터와 협력을 해서 지금 일을 하고 있습니다.

충청북도 청주시가 교육인적자원부 주관 2004 평생학습도시로 선정돼서 2억원을 지원 받아 가지고 청주교육청과 함께 지역내의 평생학습을 위한 네트워크 구축, 그리고 제도적 기반, 그리고 조직과 시설, 그리고 지역 특성이 반영된 프로그램 운영을 다양하게 활동해 왔습니다.

또 청주교육청은 2007년도 교육인적자원부에서 공모한 지역과 함께 하는 학교 사업에 선정됐습니다.

그래서 청주교육청, 그리고 석교초등학교, 금천중학교, 전산기계고등학교가 여기 선정이 돼서 총 1억원의 사업비를 지원 받아서 사업 추진 중에 있어 지역공동체와 함께 평생교육을 실현하고자 노력하고 있습니다.

2008년도에 계상된 이 최고 지도자 국외연수는 경기도 이천시 소재 전국 평생학습도시 협의회 주관으로 평생학습도시 지자체 단체장과 그리고 교육장이 참가해서 해외 우수사례 연수 및 학습으로 평생학습도시 최고 지도자의 평생학습 마인드 형성을 통한 평생학습도시 활성화를 도모하고, 그리고 다른 나라 도시학습 컨퍼런

스에 참석하고 교류를 통해서 상호 발전 방안을 모색하는 기회를 제공하고자 마련이 된 것입니다.

그래서 2007년도는 예산이 없었기 때문에 타 시·도에서 선정된 그 저기는 참석을 했습니다만은 이 해외연수는 금년에는 저희들 예산이 없어서 가지 못했습니다. 그래서 내년도를 위해서 이렇게 계상을 했는데, 이것은 대략 항공료가 380만원 정도, 그리고 숙박비가 70만원 정도, 그리고 식사비가 49만 5,000원 정도, 이렇게 해서 총 500만원의 예산을 계상했는데, 2008년도 그 대상지는 아직 선정이 되지 않았습니다.

이상 말씀드립니다.

● 정무 위원

그 대상을 선정하려면 굉장히 어려울 것 같은데 어떻게 구상하고 계신지.

● 청주교육청 교육장 안성배

그 대상지 선정은 저희들 교육청에서 하는 것이 아니고, 이것은 전국적으로 평생학습 주관하는 그곳에서 선정이 되기 때문에 그것은 아직 알 수가 없습니다.

● 정무 위원

타 시·도에서 선발된 사람하고 같이 가는 거죠? 혼자 가는 게 아니라.

● 청주교육청 교육장 안성배

예, 그렇습니다.

● 정무 위원

잘 알았습니다.

● **청주교육청 교육장 안성배**

이상입니다.

● **정무 위원**

마지막으로 1296쪽 지역도서관 평생학습 지역강좌에 대해서 말씀드리겠습니다.

도서관에서 다양한 평생학습프로그램 운영으로 지역주민의 여가선용과 삶의 질 향상에 기여하는 사업으로 취미, 교양강좌 및 독서 관련 강좌를 운영하고 있는 것으로 알고 있습니다.

제천하고 보은이 해당되는데, 보은교육청은 다섯 강좌에 21회 735만원을 계상하였는데 무슨 강좌를 어떻게 운영하는지 설명해 주시기 바랍니다.

● **보은교육청 교육장 박진규**

보은교육청 박진규입니다.

저희 도서관에서 운영하는 강좌는 어린이 한자에 30명, 그 다음에 초등 독서에 30명, 영어회화 20명, 일본회화 20명, 성명학이 30명, 성명학은 금년도에 새로 개설하는 겁니다, 미술치료에 30명, 동화구연지도자 과정에 20명, 민화교실 초급반 상급반 합쳐서 40명, 이렇게 7개 강좌를 하고 있습니다.

그런데 2개 강좌는 강사료가 없습니다, 그러니까 자원봉사 차원에서, 그래서 다섯 강좌로 나온 것으로 알고 있습니다.

● **정무 위원**

회원이라고 하나, 배우는 사람은 많이 있나요?

● **보은교육청 교육장 박진규**

지금 우리 계획된 인원은 충분히 하고 있습니다.

● **정무 위원**

보은교육청에 한 가지만 더 묻겠는데요, 1364쪽을 보면 문달은 학교 유지 관리로 세 학교에 100만원씩 300만원을 계상을 하였는데, 폐교 및 재산관리 여비, 여비가 3명이 40회로, 3명이 40회면 혼자 120번 나간다는 얘기죠? 240만원으로 계상돼 있습니다. 그러면 3명이 폐교를 다니면 1인당 40번을 폐교 재산관리 여비로 책정돼 있는데 이렇게 많이 계상한 이유를 설득이 가게 설명해 주셨으면 고맙겠습니다.

● **보은교육청 교육장 박진규**

보은교육청 박진규입니다.

저희 보은교육청 관내 폐교된 학교가 17개 학교입니다. 17개 학교 중에 16개는 임대를 주고 있고요, 지금 법주분교장만 우리 교육청 자체로 운영하기 위해서 지금 대기 상태에 있습니다.

● **정무 위원**

그런데 위에 세 학교라고 하니까 착각이 자꾸 되는데, 문 달은 학교 유지 관리로 세 학교에 100만원씩 300만원을 계상하였는데 하고서 그 밑에 여비가 나와서,

세 학교가 왜 이렇게 많이 드는가.

● 보은교육청 관리과장 김영구

위원님, 죄송합니다.

관리과장 김영구입니다.

제가 보충 답변을 드려도 되겠습니까.

그 세 학교 계상한 것은 폐교를 18개교 보유하고 있는데 세 학교 우리가 유지 관리로 계상한 것은, 이제 수목이라든가 담장이라든가 이런 게 넘어가고 우거져 가지고 이웃 주민들에게 피해를 주는 경우가 있어요. 그런 것, 민원을 해결하는 차원에서 세 학교 분을 계상을 한 겁니다. 집행하기 위해서.

● 정무 위원

보수하는 차원에서 한 거고, 여기 여비는 전체.....

● 보은교육청 관리과장 김영구

전체 관리하는 학교.....

● 정무 위원

잘 알았습니다.

수고하셨습니다.

이상 질문 마치겠습니다.

● 위원장 김병우

정무 위원님 수고하셨습니다.

다음에는 이상일 위원님 질의하여 주시기 바랍니다.

● 간사 이상일

이상일 교육위원입니다.

시간이 많이 갔는데, 교육장님들 수고

가 많으십니다.

인사를 생략하고 바로 질의에 들어가도록 하겠습니다.

가능하면 교육장님들께서도 짧게 답변해 주시기 바랍니다.

1135쪽 1136쪽에 대해서 질문드리겠습니다.

사업은 통일대비 교육운영입니다.

이 통일교육은 사업목적이 북한을 이해하고 남북한 화해협력 증진을 위해서 하는 건데, 사실은 이걸 통일부의 통일 기본계획이라든지 충청북도교육청의 학교 통일교육 기본계획에 의해서 실시를 하는 것으로 알고 있습니다.

그런데 그 뒤에 보면 다른 교육청은 다 실시를 하고 있는데, 청주교육청, 영동교육청, 옥천교육청에는 통일대비 교육을 하지 않는 것으로 나와 있습니다.

그러면 통일교육을 하지 않는 건지, 아니면 다른 사업에 포함돼 있는지 설명해 주시기 바랍니다.

● 청주교육청 교육장 안성배

청주 교육장 안성배입니다.

2008년도의 사업을 폐지를 해서 67만원이 감소했습니다. 왜냐하면 이것은 도교육청과 중복사업으로 저희들이 보고 있습니다.

2007년도에 교원을 대상으로 한 연수 실시를 해서 예산을 세웠었고, 그리고 연

수 교재 및 강사수당을 편성을 했었습니다. 그런데 2008년도에는 도교육청에서 담당교사 워크숍을 하고 있기 때문에 그러한 것으로 봐서 우리 교육청에서는 거기에 함께 참여를 함으로써 결국 이것이 이중으로 편성될 수 있다 해서 저희들은 이번에 2008년도 사업을 폐지시킨 것입니다.

● **간사 이상일**

지금 교육뿐만 아니라 학생들에게 이런 통일 각종 행사를 해서 상품도 주고, 글짓기도 하는데 그런 행사도 전혀 없습니까?

● **청주교육청 교육장 안성배**

청주 교육장 안성배입니다.

그것은 비예산 사업으로 전부 실시를 하고, 도 대회에 나가고 하면 비예산 사업으로 선발대회를 해서 전부 그런 문제는 비예산 사업으로 저희들이 사업을 시행을 하고 있습니다.

● **간사 이상일**

영동하고 옥천도 같습니까?

● **영동교육청 교육장 정구석**

저희 교육청에서도 통일교육에 대해서는 별도 사업 편성은 못했고요, 다른 행사, 일반 사회 과목 시간에 지도를 하고, 또 다른 행사에 포함을 시켜서.....

● **간사 이상일**

통일대비 교육이라고 하는 독립된 사업

으로는 안 한다, 이 말이죠?

● **영동교육청 교육장 정구석**

예, 저희들은.....

● **간사 이상일**

그런데 그렇게 빨리 그런 사업을 폐지해도 괜찮다고 생각하십니까?

● **옥천교육청 교육장 박진하**

옥천 교육장 박진하입니다.

저희들도 별도 예산편성을 하지 않았습니 다만은 학교 자체에서 교육을 하고, 저희들도 직무연수가 있을 때는 포함을 해서 연수를 하는 것으로 이렇게 계획을 세웠습니다.

● **간사 이상일**

제 생각은 사실 지금 남북한의 대통령이 정상회담을 하고 개성공단으로 여러 가지 물류공단이라든지 국가적으로 대단히 큰 프로젝트입니다.

그런데 이것을 대비하기 위해서 학생들에게 상당한 교육을 시켜야 된다고 생각하는데 교육장님들 제 의견이 맞으시면 추경에라도 편성해 주십사 하는 부탁을 드리면서 넘어가겠습니다.

앞에서 다른 위원님들이 많이 질의하셨기 때문에 간단한 거 몇 가지만 질의드리겠습니다.

1188쪽 ICT 활용교육에 대해서 말씀드리겠습니다.

지역 ICT 활용 경진대회, 청주교육청에

보니까 컴퓨터 꿈나무 축제라고 하는 항목에 상품비로 1만원씩 7명에 대해서 70만원, 그 7번에 가서 컴퓨터 꿈나무 선발 상품비가 40만원 계상돼 있는데 그 1번의 상품비하고 7번의 컴퓨터 꿈나무 선발 상품비하고의 차이가 어떤 건지 설명해 주시기 바랍니다.

● **청주교육청 교육장 안성배**

청주 교육장 안성배입니다.

아주 간략하게 말씀을 올리도록 하겠습니다.

컴퓨터 꿈나무 축제 상품비는 ICT 활용 능력신장 경진대회의 상품이고, 그리고 7번에 컴퓨터 꿈나무 선발 상품은 정보화 마인드 제고를 위한 입상자 선발을 위한 상품입니다.

이상입니다.

● **간사 이상일**

알겠습니다.

청주교육청 한 가지만 더 질의드리겠습니다.

1245쪽에 학교 환경위생 관리, 거기에 학교주변 정화 용품비로 학교 주변정화 용품비로 258만 5,000원을 계상하였는데 이 사업을 간략하게 설명해 주시기 바랍니다.

● **청주교육청 교육장 안성배**

학교 환경위생관리 용품비는 우리 교육청에서 자체 점검에 따른 진드기 키트,

또 부유세균, 낙하세균, 측정 배지 등 소모품 구입에 따른 예산입니다.

그래서 그 용품비는 그러한 자체 점검에 따른 그런 소모품 구입에 관한 내용으로 저희들이 계상을 했습니다.

● **간사 이상일**

그러면 이 용품을 가지고 자체 활용을 하시는 겁니까?

● **청주교육청 교육장 안성배**

그렇습니다.

저희들이 자체로 그것을 하고, 그리고서 전문기관에 의뢰할 때는 소요예산이 학교당 80만원이 들어갑니다. 그래서 한 학교당 80만원이 들어가기 때문에 그 많은 예산을 다 세워서 위탁하기는 어렵습니다. 그래서 거기에 저희들이 세운 용품비는 8가지 종류를 저희들이 구입을 해서 자체 점검을 하는데 사용을 하고 있는 내용입니다.

● **간사 이상일**

교육장님, 청주시는 새로 신설해서 새로 개교하는 학교들이 있는데, 지금 새집 중후군이라든지 미세먼지 이런 것을 제가 확실하게 법적근거를 몰라서 그러는데, 내년부터 검사하는 게 의무화돼 있지 않습니까?

● **청주교육청 교육장 안성배**

제가 말씀을 드리겠습니다.

저희들 저기는 교사 내에 공기질 측정,

공기질 측정인데 저희들은 특히 새 학교는 이것을 지금 말씀하신 것을 안할 수 없습니다. 그래서 내년도에, 2008년도에 저희들이 90개 학교 중에서 60개 학교를 실시할 계획으로 돼 있습니다. 그래서 초등이 58개 학교 중에서 40학교, 그리고 중등 60개 학교 중에서 20개 학교를 저희들이 그래서 실시할 계획으로 있습니다. 저희들이 공기질 측정은 안할 수가 없습니다. 특히, 새 학교 중후군 때문에 새 학교는 저희들이 필수적으로 할 수밖에 없습니다.

● **간사 이상일**

학생들의 건강을 위해서라도 그 새집중후군이라든지 미세먼지 측정이라든지 또 대토변에 있는 소음측정 같은 것은 예산에 꼭 반영을 해서 학생들이 쾌적한 환경 속에서 공부할 수 있도록 적극 노력해 주시기 바랍니다.

마지막으로 한 가지만 더 질문드리겠습니다.

1348쪽에 이것은 아까 김부웅 위원님께서 질의하신 사항인데, 충청북도 보은교육청에 교육정보화 운영 지원 해서 전산장비 유지보수비 중에서 방화벽 서버 구축비로 여기도 1,000만원을 계상했는데, 이것이 지역교육청별로 방화벽 구축비 3,000만원이 이미 계상이 됐는데, 꼭 이 1,000만원이 필요하신지.

● **보은교육청 교육장 박진규**

보은 교육장 박진규입니다.

보은교육청 방화벽 서버구축비 1,000만원은 관내 학교망과 교육청 내부망을 분리하기 위해서 필요한 노후화된 방화벽 서버 교체비용이며, 도교육청 교육정보화과에서 편성한 3,000만원은 학교 인터넷 집선망 구축에 따른 보완성 및 안전성 확보를 위해 기존에 설치한 방화벽의 이중화를 위한 방화벽 구축비용입니다.

● **간사 이상일**

꼭 필요한 예산이죠?

● **보은교육청 교육장 박진규**

예

● **간사 이상일**

됐습니다.

위원장님, 제 질의를 마치겠습니다.

● **위원장 김병우**

이상일 위원님 수고하셨습니다.

끝으로 위원장인 제가 질의드리겠습니다.

저는 주로 이제 사업별로, 그리고 각 교육청별로 편성한 예산들을 서로 비교해서 그 차이가 왜 발생하는지를 여쭙보고 싶습니다.

1216쪽에 학생축제 및 학예행사 지원내역을 교육청별로 봤습니다.

제가 집계한 양식을 봐주시기 바랍니다.

주로 초·중등 학생들이 학교와 지역에서 펼치는 그런 예술문화 행사에 대해서 지역교육청이나 도교육청에서 행·재정 지원을 어떻게 하고 있는가와 관련되는 예산인데요, 아시다시피 어린이날 행사는 지금 10여 년 이상 각 시·군 지역에서 학부모들과 또 교사들과 학생들이 어우러지는 그런 축제입니다. 전통도 지금 이미 서있고 호응도 좋고 전국적으로도 모범이 되는 그런 행사들입니다.

거기에 보면 대체로 지자체 쪽에서 큰 지원을 하고, 우리 교육청에서는, 이렇게 표현하면 어떨지 모르지만 흥내만 내는 정도의 찢끔 지원을 하고 있는 예들이 보입니다. 이런 부분에 관심을 가져주시길 바라구요, 학생의 날 행사도 지금 지역단위로 4,5년 이상 해 나가면서 정착 단계로 알고 있습니다. 그런데 그것이 2,3년 전부터는 교육청에서 주관하는 그 행사가 일부 있는 것으로 알고 있습니다. 그것들을 잘 조율해서 그것도 역시 중·고생들의 어떤 축제 문화의 장으로 정착이 될 수 있도록 행·재정 지원을 아끼지 말아 주셨으면 하는 바람이고요, 특히 영동교육청이 비교적 약간 미흡합니다. 관심을 가져주실 수 있겠습니까?

● 영동교육청 교육장 정구석

지금 비교해 보니까 부족한 게 많은 것 같습니다.

● 위원장 김병우

마음이 없으신 건 아니죠?

● 영동교육청 교육장 정구석

예

● 위원장 김병우

그리고 특히 지자체 쪽에서 많이 관심을 기울여 주시는 것으로 알고 있습니다, 영동 쪽에.

협조를 잘 해 주시기를 부탁을 드리겠습니다.

● 영동교육청 교육장 정구석

예

● 위원장 김병우

그리고 명년 예산에는 조금 더 확대를 해 주셨으면 하는 바람을 말씀드리고, 또 예산 외에라도 관심을 기울이셔서 지원을 부탁을 드리겠습니다.

그 다음에 1362쪽 봐주십시오.

거기 보니까 주로 문단은 학교 관리와 관련해서 경계측량 수수료하고 감정평가 수수료, 또 문단은 학교 관리비, 폐교 수선비 이런 것들이 제가 잘 모르고 있는 부분이 있어서 그런지 단가 차이가 굉장히 많이 납니다.

이것은 예산계에서 어떻게 설명을 해주실 수 있습니까?

예를 들면 경계측량 수수료가 지금 청주 쪽하고 옥천 쪽하고는 거의 4배 이상 차이가 나지 않습니까?

● 기획관리과 예산담당 박종철

예산담당입니다.

경계측량 수수료는 토지 면적에 따라서 달라집니다.

● 위원장 김병우

그래서 청주 학교는 크기 때문에?

● 기획관리과 예산담당 박종철

경계 크기에 따라서, 토지면적 크기에 따라서 수수료가 달라집니다.

● 위원장 김병우

그렇다고 하더라도 옥천은 2개 학교가, 충주는 3개 학교, 영동은 5개 학교가 이렇게 적고 그렇습니까? 그것은 이상하잖아요. 이 단가가 대충 추정된 것이 아닌가 싶은데, 그렇지 않습니까?

● 기획관리과 예산담당 박종철

정확하게 산출된 것은 아닌 것 같습니다.

● 위원장 김병우

그래서 이것도 예산파트에서 편성 조정할 때 감안을 하셔야 할 필요가 있지 않냐, 한 쪽에 이렇게 단가 차이나는 것은 너무 말이 안되지 않습니까?

● 기획관리과 예산담당 박종철

정확히 다시 한번 따져 보겠습니다.

● 위원장 김병우

그래서 그것을 정확히 한번 산출을 해 보시고 조정을 해 주십시오. 가능하시겠습니까?

● 기획관리과 예산담당 박종철

예, 알겠습니다.

● 위원장 김병우

감정평가 수수료도 마찬가지로입니다.

100만원에서 40만원까지 이렇게 차이가 나는데 그것도 필요할 것 같고요, 문답은 학교도 마찬가지로네요. 어떤 것은 매월 단가를 내고, 연 단가를 낸 것도 있는데 그것도 차이가 많이 납니다. 그것도 조정을 해 주실 수 있겠습니까?

● 기획관리과 예산담당 박종철

예, 알겠습니다.

● 위원장 김병우

1304쪽하고 1308쪽에요 각 지역교육청이 관리하고 있는 도서관의 사업들 중에 학생도서관 규모들은 운영비를 보니까 비슷한 것 같아요. 그런데 신간 도서구입비가 충주 중원도서관 같은 경우에는 300권 구입을 하려고 그러고, 오늘 나오신 지역교육청들은 1,000권 정도씩 이렇게 예산을 잡고 계신데, 운영비 대비해서 신간도서 확충에 대한 의지나 관심이 좀 부족하지 않느냐, 그런 생각입니다.

특히, 오후에 심사를 받으실 지역교육청들이 약간 좀 더한 것 같은데, 그때도 말씀을 드리겠습니다만 역시 지역 도서관의 신간 도서 확보 노력이 도서관의 이용률을 높이는 지름길이 아니 되겠는가 하는 생각을 가지면서, 특히 요즘 들어서

도서관의 정보자료들이 디지털화되고 해서 그런 쪽의 비도서 자료들도 많이 필요합니다만은 운영비나 자료 관리비에 비해서 구입비율은 좀 아쉬운 구석이 있어 보입니다. 이후 편성하실 때 신간 도서 확충 노력을 기울여 주시기를 부탁드립니다.

그 다음에 또 한 가지는 교육청과 도서관에 있는 정화조 처리 단가도 다르네요. 이것은 작년부터 제가 봤던 문제인데 그것도 한번 처리하는데 20만원에서 100만원까지 이렇게 단가 차이가 나고 있습니다.

청주교육청은 정화조 처리 단가를 못 찾았는데 혹시 있으신가요? 교육청 정화조 예산이 얼마로 돼 있죠?

그것은 찾아서 말씀을 해 주시고, 보은 같은 데에는 조금 이해가 안 되는 것이 교육청은 100만원을 들여서 정화처리를 하신다고 하셨는데 도서관은 40만원 들여서 하시겠다고 하셨어요. 도서관보다 교육청이 처리 대상이 많습니까?

● 보은교육청 교육장 박진규

보은교육청 교육장 박진규입니다.

도서관하고 교육청은 정화조 용량이 차이가 많습니다

● 위원장 김병우

그래서 교육청은 몇 년에 한 번씩 한다는 말씀인가요? 다 채워서, 그렇게밖에

이해가 안 되는데요.

● 보은교육청 교육장 박진규

매년 1회를 하는데요, 도서관보다는 이 쪽 우리 교육청이 더 활용도가 많습니다. 사람들 활용하는 것이.

● 위원장 김병우

활용하는 인원도 많아요?

● 보은교육청 교육장 박진규

예, 많습니다.

● 위원장 김병우

교육청이 도서관보다 출입 인원이 더 많다고요?

● 보은교육청 교육장 박진규

예

● 위원장 김병우

알겠습니다.

특히 옥천에 비해서 두 배나 많은데.

● 보은교육청 교육장 박진규

저희 용량에 대해서 그렇게 하자가 없는 것으로 알고 있습니다.

● 위원장 김병우

영동에 비해서 세 배나 많은데요? 용량이 많습니까?

예산파트에서 이 부분도 점검이 불가능합니까? 이거 단가 내보는 거 견적 받아 보면 되지 않나요? 매년 이렇게 달라지니까.

● 기획관리과 예산담당 박종철

예산담당입니다.

그 시·군별로 정화조 용량을 다시 확인해 보겠습니다.

● 위원장 김병우

용량과 함께 매년 몇 번 처리하는데 연간 처리 소요 비용이 얼마인가를 내보면 되지 않아요?

● 기획관리과 예산담당 박종철

예, 알겠습니다.

● 위원장 김병우

그 다음에 그 연료량도 말입니다 난방의 방식이 다르겠지만 작년부터 계속 달라지는데 우선 교육청별로 경유 난방을 하는 교육청이 어디어디인지 좀 말씀해 주시겠습니까?

청주는 아니죠?

● 청주교육청 교육장 안성배

청주 교육장 안성배입니다.

예, 청주는 해당이 없는 것으로 알고 있습니다.

● 위원장 김병우

그러면 2,000리터는 어디다 쓰는 겁니까?

● 청주교육청 교육장 안성배

청주 교육장 안성배입니다.

그것은 온풍기 사용 연료입니다.

● 위원장 김병우

난방은 전기난방입니까?

● 청주교육청 교육장 안성배

숙직실의 난방을 이야기하고 있는 것입

니다.

● 위원장 김병우

청사 난방은 어떻게 합니까?

● 청주교육청 교육장 안성배

청사 난방은 전기 사용을 하고 있습니다.

● 위원장 김병우

숙직실 난방이 2,000리터가 들어간단 말이죠?

● 청주교육청 교육장 안성배

그렇습니다.

● 위원장 김병우

작년 기억이 천육백몇미터 이렇게 나왔던 것으로 기억을 합니다.

물론 청주보다도 청원, 보은이 1만리터, 청원, 보은은 난방방식이 어떻게 됩니까?

● 보은교육청 교육장 박진규

보은 교육장 박진규입니다.

저희도 전기와 난방을 겸하고 있습니다.

● 위원장 김병우

보은 청사.

● 보은교육청 교육장 박진규

예, 청사도요.

● 위원장 김병우

청원은 어떻게 됩니까?

● 청원교육청 교육장 김시영

청원 교육장 김시영입니다.

숙직실은 경유를 쓰고 있고, 본청은 전기 난방을 하고 있습니다.

● 위원장 김병우

그런데 청주보다 다섯 배나 기름을 많이 때는 이유는 어디에 있습니까?

● 청원교육청 교육장 김시영

숙직실과 화장실 난방을 같이 하고 있습니다, 경유로.

● 위원장 김병우

교육청마다 다 그렇게 쓰죠. 그런데 금액으로 봐도 930만원과 적게 드는 곳은 150만원이니까 차이가 꽤 난단 말이죠. 이것은 이해가 잘 안갑니다.

작년에도 조정을 했던 기억이 있는데, 매년 청원은 1만리터를 쓰겠다고, 그리고 또 쓰고 있는 모양이네요.

소요량을 산출한 총무과에서 한번 설명해 주시겠습니까?

난방방식이 크게 차이가 나지 않는다면 에너지 절약 말로만 할 게 아니라 실질적으로 지역교육청에서 해야 된다고 보고요, 예산파트에서 다시 이거 조정 가능하시겠습니까?

안 그러면 저희가 일방적으로 한 2,000리터 이렇게 그냥 기준을 맞춰서 삭감을 해버릴까요?

● 기획관리과 예산담당 박종철

예산담당입니다.

옥천, 영동, 이렇게 금액이 작은 곳은

관사 연료비입니다.

● 위원장 김병우

다른 데도 관사만 쓴다고 그러잖아요. 다른 데는 청사는 전기난방이라고 그러잖아요. 관사를 쓰는 데도 이렇게 적은데, 관사도 없이 숙직실만 쓰는데 뭐가 이렇게 많이 듭니까?

● 보은교육청 교육장 박진규

보은교육청 교육장 박진규입니다.

보은교육청도 관사를 쓰고 있습니다. 관사와 숙직실과 화장실을 함께 쓰고 있습니다.

● 위원장 김병우

그러니까 예산계에서 말이에요 그냥 올라오는 대로 했습니까, 아니며 조율을 해봤습니까?

● 기획관리과 예산담당 박종철

이 부분은 자율편성 사업비로 편성을 했기 때문에 지역교육청에서 올라온 것을 그대로 반영했습니다.

● 위원장 김병우

그래도 한 쪽에 너무 단가가 차이가 나는 것은 이해가 안되니까 그거 한번 실질 예산을 다시 한번 산출해 보시고 조율을 해주십시오.

● 기획관리과 예산담당 박종철

예, 알겠습니다.

● 위원장 김병우

우리 위원회에서 그냥 그 항목만 그래

해도 계수까지 안 건드려도 되겠죠?

● 기획관리과 예산담당 박종철

알겠습니다.

제가 확인을 해보겠습니다.

● 위원장 김병우

부탁을 드리겠습니다.

그리고 학생도서관도 물량이 참 많이 차이가 납니다. 개관시간도 비슷할 테고 난방 대상 열람실의 넓이도 비슷할 것 같은데 괴산·증평이나 이런 데 비해서 충주, 제천 이런 쪽은 거의 열 배 가까이 물량을 쓰고 있다고 하는데, 그런 부분도 다시 한번 점검을 부탁을 드리겠습니다.

그 다음에 이제 그 예산과는 직접 관련은 없는데 교육재정 확보와 관련해서 지역교육청들도 관심을 기울이시고 또 지자체와 협조를 하실 부분을 다시 한번 교육장님들 계신 데서 말씀을 드리고 싶습니다.

아시겠지만 각 지역의 지자체들이 교육재정 확충에 대한 관심을 어느 만큼 기울이느냐에 따라서 교육격차가 발생할 수 있습니다.

일전에 어떤 일간지에서 무려 1만 5,000배 차이가 난다는 그런 교육개발원의 통계를 보도를 한 적이 있었는데, 우리 지역도 사실은 각 지자체에서 지원을 할 수 있도록 된 1996년 이후 10년이 지났는데 지금 각 지역 지자체별로 아직까

지 관련 조례를 만들지 않은 곳이 네 군데나 됩니다.

혹시 각 지역교육청별로 그 부분에 교육장님들께서 관심을 갖고 계신지 한번 여쭙보는 의미에서 교육청별로 제가 한번 여쭙보겠습니다.

청주 교육장님, 청주시에는 교육경비 보조조례가 언제쯤 제정이 됐는지 아십니까?

● 청주교육청 교육장 안성배

청주 교육장 안성배입니다.

2004년도입니다.

● 위원장 김병우

예, 그렇습니다.

그런데 청주교육청 교육경비 보조조례에는 거기 제 표에도 체크를 해놨습니다만은 시세수입의 2% 이내로 지원범위를 제한을 두고 있죠?

● 청주교육청 교육장 안성배

그렇습니다.

● 위원장 김병우

그래서 지원한 금액이 아마 매년 한 그 정도 선인 것 같은데, 사실은 청주시가 충북에서 재정자립도가 가장 높은 그런 지자체입니다. 그죠? 그래서 액수도 많기는 하나 전체 예산 대비해서는 영점영몇프로인가 이렇게 됐습니다. 그런데 그 부분을 청주시 쪽에 기회가 있을 때마다 강조를 하셔서 협조를 받을 수 있도록 관심

을 기울여 주시기 바랍니다.

● **청주교육청 교육장 안성배**

노력하겠습니다.

● **위원장 김병우**

청원교육청은 지금 교육경비 보조조례도, 학교급식조례도 다 제정은 돼 있습니다만은 아까 우리 서수용 위원님께서 지원액이 굉장히 많이 증가했다고 했는데 교육장님이 노력하신 결과입니까?

● **청원교육청 교육장 김시영**

예, 노력했습니다.

● **위원장 김병우**

수고하셨습니다.

그런데 역시 세 수입액의 2%이내 이렇게 돼 있어서 조금 아쉬운 구석이 있습니다. 그것을 조금 넓혀갈 수 있는 방안, 아이디어를 혹시 아십니까?

● **청원교육청 교육장 김시영**

잘 모르겠는데 연구를 해보겠습니다.

● **위원장 김병우**

지자체들이 대체로 세수 몇프로 이내 이렇게 두고 있는데 사실은 거기에 세외수입을 제외하고 있습니다. 세외수입이 지방세보다 더 높은 데가 많아요, 요새는 범칙금, 수수료 이런 것을 많이 걷기 때문에. 그래서 재원을 그런 쪽으로 확대해서 잡으면 더 많이 늘려 잡을 수 있고, 특히 교육부에서는 이 지원율에 총 예산액 대비율로 따져가고 있는 추세입니다.

교육부 통계는 전부 그렇게밖에 만나옵니다. 그래서 재정자립도가 열악한 우리 충북 같은 경우에도 기왕 교육에 대한 관심이 높은 시·군 지역에서는 그 기준율을 세수의 몇프로 이내 이렇게 잡지 말고, 총 예산 대비 이렇게 잡을 수 있도록 관심을 기울여 주시고요, 특히 영동은요 지금 교육경비 보조조례가 어떤 상태에 있습니까?

● **영동교육청 교육장 정구석**

지금 계류 중입니다.

● **위원장 김병우**

왜 계류 됐습니까?

● **영동교육청 교육장 정구석**

자세한 말씀드리기는 그런데요, 그 군의원들이 8% 이내로 정해놓으면 8% 이상을 지원을 못해 준다, 이런 이유를 자꾸 댁니다. 군의원들이, 더 이상 지원해 주고 싶어도.....

● **위원장 김병우**

그러니까 군에서는 8%안을 의결을 했는데, 군수님이 그 이상 해 주고 싶어서?

● **영동교육청 교육장 정구석**

아니 군의회에서요.

● **위원장 김병우**

군의회에서 그렇게 한 겁니까?

그러면 더 올려잡으면 되잖아요.

● **영동교육청 교육장 정구석**

그런데 다른 군하고 형평성이 있기 때

문에 그게 곤란한 것 같습니다. 의회에
서.

● 위원장 김병우

지금 다른 군들에서 그전에 세수의 2%
내지 5%, 이것을 심리적인 제한 기준으로
두고서 이렇게 있는 것 같아요. 그런데
최근에 전국적으로는 그 이상의 모범들이
마련이 됐습니다. 철원에서는 10%로, 물
론 세수의 10%입니다만은 철원에서 10%로
하고 있고, 경남 거창에서는 15%로 이러
게 잡은 예도 있습니다. 그래서 영동에서
만약에 8%가 더해 주고 싶은 것도 못해
주게 만드는 제한 근거다, 그래서 만약에
제의를 했다면 그 이상 올려 잡을 수 있
도록, 다른 데도 모범이 있기 때문에 부
담 갖지 말고 그렇게 좀 해 주시기 바랍
니다.

특히, 영동 교육장님은 그 지자체하고
각별한 공감대를 형성하고 계시는 걸로
알고 있습니다. 그런데 영동에는 지금 그
교육경비 보조조례 말고는 급식조례
가.....

● 영동교육청 교육장 정구석

2007년 7월에.....

● 위원장 김병우

돼 있죠. 급식조례에 따른 지원을 어떻
게 받았습니까? 쌀로, 현물로 받으셨죠?

● 영동교육청 교육장 정구석

예

● 위원장 김병우

지금 이제 급식조례에 따라서 지원을
직접 받은 곳이 청주, 충주, 괴산, 음성
이렇게 돼 있는데, 영동은 지금 지자체에
서 급식조례뿐 아니라 교육경비 지원도
아주 적극적으로 해 주시려고 이렇게 해
주셨기 때문에.....

● 영동교육청 교육장 정구석

위원장님, 질문 하나 해도 되겠습니까?

● 위원장 김병우

예

● 영동교육청 교육장 정구석

교육경비조례를 꼭 이것을 만들어야 되
나. 저는 가서 군의원님들한테 그것을 정
확하게 설명을 하고 싶어서, 안 해도 조
례제정을 하면 교육경비가 줄어든다, 그
런 얘기를 자꾸 하거든요.

● 위원장 김병우

원래 법이 없는 세상이 낙원이죠. 그런
데 법이라고 하는 것은 제도적 장치이고,
최소한의 어떤 약속이고 구성원들끼리의
어떤 기준이 되기 때문에 그런 제도적인
장치는 마련해 두는 것이 좋겠죠. 왜냐하
면 그래야 이후에 지자체 장이 바뀐다든
지 하더라도 그것이 지원근거가 될 수 있
으니까요.

● 영동교육청 교육장 정구석

예, 잘 알았습니다.

● 위원장 김병우

그리고 만약에 그것이 영동에서 고민하는 것처럼 지원을 발목 잡는 그런 제한 근거가 될 수 있다는 것이 우려가 된다면 그 근거를 조금 더 이렇게 폭 넓히면 될 것 같습니다. 예를 들어서 옥천이나 도조례처럼 “예산의 범위내에서” 이렇게 해 놓으면 더 부담 없지 않겠는가 생각할 수 있는데, 그것이야말로 정의에 맞기는 것이고, 선언적인 의미밖에 없기 때문에 제한규정을 두더라도 폭넓게 잡아서 이렇게 마음이나 이런 것을 적극적으로 예산에 반영할 수 있게 하는 것이 좋을 것 같습니다.

● 영동교육청 교육장 정구석

적극 노력하겠습니다.

● 위원장 김병우

부탁을 드리구요, 지금 보은이 문제입니다. 그죠?

보은의 고민을 교육장님 아시는 대로 말씀해 주시길 부탁을 드리겠습니다.

● 보은교육청 교육장 박진규

교육경비 보조조례나 급식조례 얘기만 나오면은 저는 상당히 쪼그라드는 기분입니다. 저희 보은군은 재정자립도가 요새는 10%가 좀 넘는 것으로 알고 있는데 9.8%로 전국 시·군 중에서 꼴지에서 세 번째라는 것을 아주 자랑으로 알고 있는 군입니다. 그래서 지금 지자체로부터 한 푼도 지원을 못 받고 있습니다. 더군다나

교육경비 보조조례 제정 관계는 지금 규정을 어떻게 삭제할 수 있는 그런 방법을 강구했으면 생각이 드는데 저희들 힘으로는 어렵고요, 그래서 지금 지자체에서는 한 푼도 받아낼 수가 없어서 제가 강구한 것이 저희 보은군민 장학기금이 45억이 돼 있습니다. 아마 장학기금은 충청북도에서 가장 많은 것으로 알고 있습니다. 이것은 특수한 기업체가 들어와서 거기에서 20억인가 얼마를 출연해 가지고 40억이 있는데, 그래서 근래에 와서는 그쪽의 상임이사하고 협의를 해서 2008년도 초에 2억 정도를 지원 받기로 구두약속이 되어 있습니다. 그래서 그 2억을 활용할 수 있는 계획서를 내 달라고 해서 지금 저희 교육청에서 계획서를 만들고 있는 실정입니다. 그래서 군 지자체에서 한 푼도 못 나와도 이 군민장학회에서는 2008년도 2억 정도를 받아낼 수 있을 것 같습니다.

● 위원장 김병우

그런데 그 지자체에서도 마음이 없는 것은 아닌데 주머니가 비어서.

● 보은교육청 교육장 박진규

맨날 죽겠다는 소리만 합니다, 가난하다는 소리만.

● 위원장 김병우

그렇다고 하더라도 조례를 못 만드는 것은 말이 아닌 것 같아요.

왜냐하면 어차피 그 상위 시행령에

시·군 및 자치구에 교육경비 보조에 관한 규정인가 그것에 보면 재정자립도가 떨어질 때는 할 수 없도록 제한이 되어 있어요. 그래서.....

● 보은교육청 교육장 박진규

저희 같은 경우는 재정자립도가 열악한 것이 받는 세수 가지고 인건비 자체도 해결을 못합니다. 그래서 이 사람들이 그것을 가지고 늘 얘기를 하더라구요.

● 위원장 김병우

그러니까 그 규정에 걸려서 조례가 있어도 지원 못하죠?

● 보은교육청 교육장 박진규

못하죠.

● 위원장 김병우

그런데 그것은 교육부 차원에서 아마 바꾸려고 한다고 합니다.

● 보은교육청 교육장 박진규

그것만 바뀌어지면 저희도 어렵지 않게 해결을 할 수 있을 것 같습니다.

● 위원장 김병우

아니 그러니까 그것이 있기 때문에 조례를 못 만든다고 하는 것은 핑계일 수 있다는 거죠. 그러니까 조례는 만들어 놓으시고, 그 다음에 학교급식 조례 같은 것은 관심도 안 두시나요?

● 보은교육청 교육장 박진규

왜요. 그것도 사방팔방으로 저 개인적으로도 하고.....

● 위원장 김병우

아니 지자체에서.

● 보은교육청 교육장 박진규

지자체에서는 양쪽 다 그렇게 신경을 안 쓰는 건지 못 쓰는 건지 모르지만 어렵습니다.

● 위원장 김병우

그래서 보은 교육장님의 안타까움이나 책임이 더 크실 줄로 생각을 합니다.

● 보은교육청 교육장 박진규

예, 통감을 하고 있습니다.

● 위원장 김병우

부탁드리겠습니다.

저도 힘이 되면 같이 노력하겠습니다.

● 보은교육청 교육장 박진규

감사합니다.

● 위원장 김병우

고맙습니다.

이상으로 제 질의를 마치고요, 보충질의 하실 위원님 계시면 질의하여 주시기 바랍니다.

●곽정수 위원

교육위원 곽정수입니다.

이 위원회 명단이 와서 제가 시간이 있어서 이렇게 보다보니까 좀 말씀을 드려야 될 것 같아서 말씀을 드려드립니다.

먼저 각 시·군 교육청별로 보면 이 숫자가 잘못 기록된 부분이야 정정을 하면 되는데, 문제는 그 위원회를 여는 수치가

지금 여기 기능직공무원 임용시험 거기에 관련해서 보면 참석 수당이 결국 인사위원회 참여하는 사람들의 수당이 되겠는데 없는 시·군도 있습니다. 그러니까 인사위원회 자체를 한 번도 안 하는 시·군이 있고, 또 많은 시·군은 여섯 번을 하는 시·군도 있어요. 그래서 이것은 한번 적의 조정을 해서 인사담당파트에서 위원회가 여섯 번 있는 데하고, 한 번도 없는 데하고를 한번 편차를 줄일 수 있도록 조정해 주기 바라구요, 예를 들면, 옥천교육청이나 영동교육청, 진천교육청 같은 데는 인사위원회가 한 번도 없고, 청원교육청이나 제천교육청은 인사위원회가 여섯 번이 있습니다. 그래서 그것은 조절해야 되겠고, 또 하나 역시 학교환경위생관리, 그 분야에서 보면 역시 법정 기구로 학교환경위생정화위원회를 구성하게 돼 있는데, 여기도 제가 수치를 보니까 위원이 수당상으로 15명인데 실제로 거기 교육공무원이 들어 있어서 12명이니까 3명을 줄여야 된다, 이런 사소한 것은 정확하게 위원명단 놓고 따지면 되겠는데, 여기도 그 횟수가 문제가 되는 것이 작은 데는 세 번이고, 많은 데는 열한 번을 개최합니다. 그래서 이 학교환경정화위원회가 작은 교육청은 세 번, 많은 곳은 열한 번. 물론, 도시의 규모나 이런 거에 따라서 어느 정도 가감은 가능할 수 있겠지만

횟수가 임의 적절히 조정이 되었는가 하는 것도 역시 예산파트에서 한번 챙겨주기 바랍니다. 관련 쪽수는 1245쪽에서부터 1248쪽 사이에 있는 내용을 지금 말씀드렸습니다.

이상입니다.

● 위원장 김병우

네, 더 이상 질의하실 위원님 안 계십니까?

(“없습니다.” 하는 위원 있음)

네, 더 이상 질의가 없으므로 청주, 청원, 보은, 옥천, 영동 교육청 예산안 심사를 마치도록 하겠습니다.

● 청주교육청 교육장 안성배

청주 교육장 안성배입니다.

건의 말씀 한 가지 허락한다면 올리겠습니다.

● 위원장 김병우

예, 말씀하세요.

● 청주교육청 교육장 안성배

아까 서수용 위원님께서 식당 바닥교체 계획에 대한 현황 자료를 제출해 달라는 말씀이 계셨습니다.

그런데 충청북도교육청 예산심의 때 급식시설 현황과 그리고 현대화 대상 학교에 대한 답변과 제출 자료가 있다는 말씀을 들었습니다.

그래서 그것을 참고해 주시면 고맙겠습니다.

이상입니다.

● 위원장 김병우

위원님들 질의에 성실하게 답변해 주신 교육장님과 관계관 여러분께 감사의 말씀을 드립니다.

오후 일정에 속한 지역교육청 예산안 심사를 위하여 14시까지 정회하고자 합니다.

정회를 선포합니다.

(12시 55분 정회)

(14시 00분 속개)

● 위원장 김병우

의석을 정돈하여 주시기 바랍니다.

회의 속개를 선포합니다.

오전에 이어 충주, 제천, 진천, 괴산·증평, 음성, 단양 교육청에 대한 예산안을 통합하여 심사하도록 하겠습니다.

그럼 질의에 앞서 예산안 심사와 관련하여 자료를 요구하실 위원님 계시면 말씀하여 주시기 바랍니다.

안 계십니까.

그러면은 위원장인 제가 한두 가지 자료를 요청드리겠습니다.

먼저 본청 예산팀에 지난번 심사에서 조금 보강 분석을 해야 될 부분이 있어서 자료를 요청드립니다.

그 명퇴수당과 관련해서 초등 쪽에 보니까 산출기초를 6,000만원에 40명으로 24억을 잡고, 특수도 5명 6,000만원씩 3

억을 잡고, 중등은 공·사립 8,000만원씩 80명을 해서 64억을 잡았어요.

그 초등과 중등의 산출기초가 2,000만원씩 차이가 나는 이유를 알 수 있게 그 산출 근거자료를 준비를 해 주시기 바랍니다.

그리고 오전에곽정수 위원님 요구하셨던 자료를 오후에도 여전히 필요로 하시죠?

● 곽정수 위원

다 들어왔어요.

● 위원장 김병우

다 들어왔습니까.

그러면 본청 예산팀에서는 방금 제가 말씀드린 그 자료를 오늘 굳이 심사 중이 아니라도 괜찮겠습니까. 자료를 제출해 주시기 바랍니다.

다음은 오늘 심사일정과 진행방법에 대해서 말씀드리겠습니다.

심사방법은 2008년도 예산안과 관련하여 교육장으로부터 주요사업의 내용 설명은 유인물로 대체를 하고 바로 질의 및 답변을 진행하겠습니다.

질의 및 답변은 위원님 좌석순에 따라서 김부웅 위원님부터 일문일답으로 진행하겠습니다.

답변하시는 관계관계서는 회의기록을 위하여 답변하시기 전에 직위와 성명을 꼭 말씀하여 주시기를 당부드립니다.

그러면 김부웅 위원님부터 질의해 주시기 바랍니다.

● 김부웅 위원

교육위원 김부웅입니다.

일선에서 늘 수고하시는 교육장님들을 모시고 예산에 대해서 같이 공부하게 된 게 의의가 있는 것 같습니다.

시간을 줄이려고 의례적인 인사 말씀을 생략을 하고요, 심의자료가 전년처럼 교육청별로 떨어져 있었으면 쉽게 했을 것 같은데 사업별로 하다보니까 여기저기 분산이 돼 있어서, 그래서 교육청별로 심의하기는 썩 어려워서 통합으로 제가 말씀을 드릴 테니까 왔다갔다한다고, 정신없이 한다고 생각하지 마세요.

1112쪽을 봐주시기 바랍니다.

직무연수과정이 거기 죽 나오는데요, 과정을 제가 죽 보니까 청주교육청이 1개, 충주교육청이 6개 과정, 단양교육청이 5개 과정, 제천교육청이 3개 과정, 청원, 보은, 옥천, 영동, 진천이 2개 과정, 청주, 괴산이 1개 과정으로 계획되어 있는데, 직무연수의 중요성을 판단해 본다고 그러면 6개 과정이 되어 있는 충주, 1개 과정밖에 없는 괴산, 괴산 교육장님 어떨까요? 직무연수가 저는 소중한다고 생각하는데 1개 과정도 괜찮을까요?

● 괴산·증평교육청 교육장 김세영

괴산·증평교육청 교육장 김세영입니다.

다.

존경하는 김부웅 위원님의 질의에 답변 드리겠습니다.

저희들 교육청에서는 유치원 교원에 대한 직무연수 예산을 계상했습니다. 초등학교, 중학교 교원에 대한 연수는 학교별로 방학을 이용하여 자체 연수를 실시하고 있습니다. 신규교사 연수는.....

● 김부웅 위원

예, 됐습니다.

본청 예산계장님, 지금 같이 헛갈리는 겁니다. 다 계상이 되어 있는데 여기는 안 올라 있는 거예요, 그죠? 1개 과정이 아니라 뒤에 전부 나온다는 얘기에요. 됐습니다.

그 다음에 직무연수과정을 봐도 충주, 제천, 보은, 괴산, 단양은 6차 교육과정 연수를 한다고 그랬고, 청원, 영동은 7차 교육과정 연수를 한다고 그랬고, 진천은 6차와 7차를 모두 계획했습니다. 청주, 옥천, 음성은 교육과정 연수 계획이 없단 얘깁니다. 그러면 이게 7차가 더 중요한 건가요, 6차가 더 중요한 건가요? 괴산 교육장님 6차 교육과정을 하셨는데 말씀해 주실까요?

● 괴산·증평교육청 교육장 김세영

6차 교육과정은 유치원 교육과정으로 되어 있습니다.

초·중학교는 7차 교육과정인데 7차 교

육과정은 시작한 지 오래 됐기 때문에 수 차례가 아니라 수십 차례 정도 교원들이 직무연수를 받아서 더 이상 필요성을 느끼지 않고 있습니다.

● 김부웅 위원

예, 필요성이 없다.

그 다음에 진천 교육장님은 6차와 7차를 모두 계획하셨는데.

● 진천교육청 교육장 최철환

진천 교육장 최철환입니다.

6차 교육과정은 유치원 교사의 업무능력 향상, 교육과정의 향상에서 한 것이고, 7차 교육과정은 초등학교 교사의 직무능력 향상인데 저희들이 하는 것은 뭐냐면 이 방과후 활동에 대한 지도를 하기 위해서, 그러니까 단소나 북놀이, 장구놀이 등등해서 학생들의 예·체능에 대한 교육과정 운영으로 편성해서 운영하고 있습니다.

● 김부웅 위원

우리 괴산·증평 교육장님이 하도 여러 번 해서 이제 필요가 거의 없다는데 동의하실 수 있습니까?

● 진천교육청 교육장 최철환

교육과정 연수에 대해서는 죄송한데 저는 끊임없이 해야 된다고 생각하고 있습니다.

● 김부웅 위원

예, 알겠습니다.

그 다음에 그 밑에 보면 원고료 책정이 나오는데, 교육과정 연수만 말하면 충주는 51만 8,000원, 제천은 140만원, 청원은 56만원, 보은은 49만원, 진천은 112만원, 괴산은 40만원, 단양은 56만원, 이렇게 제각각인데, 제가 그래서 연수 원고료 책정을 어떻게 했나 다시 한번 해 보니까요, 충주는 37매, 제천은 100매, 보은은 35매, 괴산은 32매, 많게는 100매에서 적게는 32매, 연수교재를 만드는데 서로 교육청별로 차이가 나더라고요. 날 수는 있겠죠. 그런데 이거 32매를 계획한 괴산·증평 교육장님 어떠세요. 32매 정도면 충분하죠, 사실은.

● 괴산·증평교육청 교육장 김세영

저희들은 연수 페이지를 알차게 꾸미고 페이지를 상당히 줄였습니다. 줄여서 사업비를 감소한다는 차원에서 이렇게 책정이 됐습니다.

● 김부웅 위원

제천 교육장님은 100매를 하셨는데 상당히 더 연수가 충실할까요?

● 제천교육청 교육장 김영호

제천교육청 교육장 김영호입니다.

답변드리도록 하겠습니다.

제천은 금년초에도 신규교사와 기간제교사에 대한 문제성이 많이 돼 있습니다.

그래서 신규교사에 대한 연수를 좀더 내실 있게 하기 위해서 단재연수원에서

제작된 그 연수 주제와 또 자체로다 보완을 했기 때문에 매수가 많은 것으로 사료됩니다.

● 김부웅 위원

예, 고맙습니다.

제가 그 평균을 내보니까 56대 정도의 79만 5,000원 정도 평균이 나오는데 그런 정도에서 제가 만약에 조정을 한다고 하면은 동의하시겠어요, 어떠세요? 너무 들쭉날쭉해서.

예산계장님, 나중에 계수조정 전에 조정을 해 주세요.

● 기획관리과 예산담당 박종철

예산담당입니다.

이 부분은 이렇게 생각해 주시면 좋겠습니다.

이게 자율편성 사업비 예산입니다. 그래서 시·군별로 좀 차이는 있습니다마는.....

● 김부웅 위원

자율편성이니까 예산계에서 어떤 지침 같은 것이 필요하다는 얘기죠? 교육과정 연수에는 이런 정도 가지고 한번 해 보자, 이런 얘기.

● 기획관리과 예산담당 박종철

다 똑같이 조정하기는 좀 그렇습니다.

● 김부웅 위원

조정이 아니라 그것은 가이드라인을 두자는 얘기. 용품비도 마찬가지입니다.

1118쪽으로 가겠습니다.

직원능력개발지원비라는 게 있는데, 여기 보니까 청주, 제천, 청원, 괴산이 5만원씩이고, 충주는 4만원이고, 기간도 두 달짜리, 세 달짜리, 여섯 달짜리 아주 구구각색인데 이것도 아마 직원들 학원이라도 보내서 능력을 개발하는 그런 비용으로 알고 있는데, 6개월쯤 줘서 충분히 주면 좋겠지만 없는 예산 거기다 많이 쓰기도 그런데, 제천 교육장님 3개월 정도가 저는 적당하다고 생각을 했는데, 괴산·증평 교육장님 6개월까지 주신다고 했는데 직원이야 좋겠지만 어떠세요. 좀 줄일 용의 없으십니까? 직원능력개발비.

● 괴산·증평교육청 교육장 김세영

괴산·증평 교육장 김세영 답변드리겠습니다.

교육청 소속 교사에 대한 자율연수 경비 지원 및 교육청 직원의 업무수행능력 향상을 위하여 직무와 관련된 각종 교육기관이나 연구기관 교육비를 지원하고자 120만원을 계상하였습니다. 참고로 교육청 소속 교사 현황은 순회상담교사 1명, 특수치료교사 1명, 도교육청 파견교사 1명으로 되어 있습니다.

● 김부웅 위원

그게 6개월씩 연수기간을 지원한다는 거, 두 달짜리도 있고, 세 달짜리도 있는데 줄이실 용의가 없느냐, 그 말씀드린

겁니다.

오전에 했던 다른 교육청들은 ‘아고, 그거 줄여야겠네’ 얘기가 된 거예요.

그 다음에 1125쪽을 봐주세요.

중간쯤에 음성교육청입니다.

거기 보면 보건교사 공립 초등학교 2만 원씩 8명 여비가 됩니까, 됩니까? 순회여비죠. 그런데 보건교사가 순회가 지금 안 되는 것으로 알고 있는데 예산은 올라와 있던 말이에요. 그래서 이게 어떻게 된 건가 하고요.

● 음성교육청 교육장 박인수

음성 교육장 박인수입니다.

먼저 죄송하게 생각하고 말씀을 드립니다.

저희들 본 교육청 2008년도 예산자료를 2007년 8월초에 작성해서 제출을 했습니다. 그런데 그 다음에 보건교사 순회근무제 폐지에 대한 공문이 평체과로부터 2007년 8월 27일날 왔기 때문에, 추경에 삭감하겠습니다.

● 김부웅 위원

본예산에 삭감됩니다.

● 음성교육청 교육장 박인수

예, 알겠습니다.

● 김부웅 위원

고맙습니다.

그 다음에 1128쪽에 보면, 예산계에서 아까 얘기는 됐는데 여기도 한번 같이 얘

기를 해야겠네요.

기능직공무원 임용시험이 충주에 4명, 진천에 1명, 괴산에 3명, 음성에 2명, 단양에 3명인데, 충주에 4명을 뽑는데 100만원, 진천에 1명을 뽑는데 156만원, 괴산은 3명을 뽑는데 201만원, 음성에 2명을 뽑는데 107만원, 단양은 3명을 뽑는데 188만원, 책정하는 방법이야 여러 가지가 있겠습니다만 일정한 기준도 없고, 언뜻 생각하면 기능직 1명 뽑는데 156만원을 들인다? 보은은 55만원 가지고 뽑는다고 얘기가 나왔어요. 그러면 이렇게 틀려야 괜찮으냐. 그래서 이것도 예산계에서 일괄 조정을 해 주십시오. 그리고 9월 28일자로 공문이 나갔어요. 본청에서 일괄해서 뽑아주겠다. 제가 행정감사 때하고 요 전 본청 심사 때 얘기 듣기를 교육청에서 필요한 인원을 도교육청에 의뢰한다는 얘기가 있어요. 그러면 지원하는 사람 있을 거 아니에요. 만약에 진천교육청 3명을 뽑는데 지원자가 50명이 있어도 도교육청에 와서 같이 시험을 볼 수 있도록. 그리고 진천에 근무할 사람을 거기서 합격선을 내주고, 발령은 교육장이 내고. 또 미리 보충이 안 되는 경우 그럴 경우에는 기간제를 쓰는 걸로 답변을 받았거든요. 그런데 예산계에서 얘기하기는 1년에 한번만 한다네요. 한 번만 한다고 해서 이 예산이 필요할 수도 있다고 생각이 되는

데, 만약에 필요하다고 하면 예산계에서 이것을 조정을 해 주세요. 이렇게 어떤 기준도 없이 막 책정돼서는 안되겠다는 생각에 이것도 조정이 필요하다는 애깁니다.

1145쪽 현장중심 장학활동인데요, 여기서 수업스타 발굴사업이 충주교육청이 괄목할만한 성과를 지금 올리고 있습니다. 그런데 자세히 들여다보니까 입상자 포상금이 20만원씩 계상되어 있더군 그래요. 충주 하나뿐입니다. 성적을 낼만도 하죠. 칭찬드립니다.

그런데 어제 신문에도 그렇고, 며칠전 진천교육청을 지나가다 보니까 현수막이 거창하게 걸렸는데 아주 대단한 성과를 올렸습니다. 거기도. 그런데 '07년도 예산을 보니까 783만원, 제일 적어요 진천이. 그런데도 그렇게 좋은 성적을 냈다는 얘기죠. 어떤 교육청은 진천군의 세 배, 네 배까지 많은데, 수업스타 발굴을 위해서 다른 교육청에서 예산을 넉넉하게 계상할 그런 생각은 없는지요. 진천교육청 어떻습니까? 더 좀 넉넉하게.

● 진천교육청 교육장 최철환

주어진 저희들 자율 재정이 9억 1,000만원 정도밖에 없습니다. 그래서 우리 위원님 말씀 듣고 앞으로 다시 추경할 때 신경을 써서 열심히 하겠습니다.

● 김부웅 위원

또 진천입니다, 1158페이지.

유아교육 지원비가 1,172만원인데 내용을 이렇게 보니까 놀이기구 설치비가 1,000만원이 있어요. 그럼 그것을 빼고 나면 겨우 272만원 가지고 5개원에 지원한다고 그러는데, 우리 충주교육청처럼 흡족하게 지원할 용의 없습니까?

● 진천교육청 교육장 최철환

진천 교육장 최철환입니다.

저도 이것을 보면서 저희들이 지금 유치원이 15개가 있습니다. 그래서 제가 볼 때 놀이기구를 한다고 생각해도 1,000만원씩 준다고 생각하면 15년이 걸리는 예산이기 때문에 나름대로 추경을 다음에 할 때 1년에 5개 정도 하는 쪽으로 이렇게 해서 할 생각을 가지고 있습니다.

● 김부웅 위원

충주교육청은요 유치원 한 학급당 40만원씩 자료제작비를 지원하고 있습니다. 그런데 진천교육청 270여 만원 가지고서 병설유치원 다 나눠준다고 그러면, 학급당이 아닙니다, 20만원 꼴도 안 돌아가는데 여기는 학급당을 지원하고 있다는 얘기에요. 그래서 추경에 할 때 조금 생각을 해 주세요.

그 다음에 1180쪽 맨아래쪽 영재교육, 괴산·증평입니다. 창의적산출물대회, 제가 이해가 잘 안가서 그러는데 이 대회의 성격은 무엇이고.....

● 괴산·증평교육청 교육장 김세영

괴산·증평 교육장 김세영 말씀드리겠습니다.

저희 교육청에서는 영재교육원을 특색 사업으로 운영을 하고 있습니다. 괴산·증평 양쪽에 100명을 영재를 뽑아가지고 과학, 수학, 발명공작실 이렇게 세 개 반을 운영하고 있습니다. 그래서 영재교육을 운영한 결과 연말에 영재교육 학생들이 동아리별로 연구한 것을 발표대회를 거쳐서 도대회에 나가서 저희들이 도대회에서 금상 2개, 동상 1개를 차지하는 우수한 성적을 거둔 바 있습니다.

● 김부웅 위원

굉장히 어렵네요. 창의교육, 창의적 산출 대회 하길래 당최 어려워서. 그냥 영재교육포상 하면 되겠는데.

그 다음에 거기에 강사수당은 뭘니까?

● 괴산·증평교육청 교육장 김세영

강사수당은 영재교육 학생들은 보통 사람들이 강의를 하기가 어렵습니다. 교육의 질은 교원의 질과 같다고 하는데, 좋은 강사를 구하기 위해서 저희들이 교육대학에 박상우 영재교육 담당 교수님을 모셔서 초청강연비 19만원을 계상했습니다.

● 김부웅 위원

여기 산출물 대회인데 거기에 강사가 필요할까 싶어서 제가 질문을 드린 겁니

다.

1202쪽 들어가겠습니다.

학교 육성종목지원비 책정을 보면요, 제천이 4,520만원, 청원이 2,576만원, 보은이 4,000만원, 옥천이 7,082만원, 영동 7,744만원, 진천 4,700, 괴산 4,700, 단양 6,800인데, 괴산이나 진천이 다른 교육청보다 적게 책정을 하고 있다는 얘기에요. 좀 올려 잡을 생각 없으세요? 진천 교육장님 어떻습니까?

● 진천교육청 교육장 최철환

진천 교육장 최철환입니다.

지금 이 금액에다가 나머지 또 육상선수지원비 등 해 가지고 저희들 전부 해서 총 액수가 1억 4,000 정도가 됩니다.

이거 말고 또 있습니다.

● 김부웅 위원

육성종목지원비, 육상 같은 거 말고.

그래서 다른 시·군 같이 넉넉하게 지원을 해서 성과가 좋도록, 괴산도 같이 노력을 해 주시기 바랍니다.

1247쪽 거기 맨 밑에 내려가면 음성교육청인데요, 학교환경위생정화위원회 수당 해서 7명이 7만원씩 15명 열 번에 걸쳐서 낸다고 했는데, 정화위원회 명단을 보니까 양 과장님이 있고, 교장선생님이 한 분 계시더군 그래요. 그 양 과장님이나 교장선생님한테는 수당 지급이 안 되는데 하는 생각에, 괜찮을까요? 그거 되둬도.

● 음성교육청 교육장 박인수

음성 교육장 박인수입니다.

양 과장님한테는 지출이 안 되는데 이것이 계상이 됐습니다.

● 김부웅 위원

계상이 돼 있길래. 그럼 이것도 삭감이 됩니다.

● 음성교육청 교육장 박인수

예

● 김부웅 위원

1259페이지 거기를 보면 축산물유전자 분석검사비를 책정한 건데요, 청주가 16만 5,000원씩 4번, 충주가 15만원씩 2번, 제천이 1만 5,000원씩 4번, 청원이 1만 5,000원씩 2번, 보은이 1만 5,000원씩 2번, 옥천 2번, 진천, 영동 다 해서 나오는데 음성이 4만 6,000원. 이렇게 유전자 감식비가 전부 단가가 틀린가요?

우리 김병우 위원장님, 단가가 비슷한 거 아니에요?

● 위원장 김병우

그거 국립농산물검사소인가 거기서 하는 1만 5,000원으로 같습니다.

● 김부웅 위원

단가가 교육청별로 다 다르거든요.

● 위원장 김병우

유전자검사료가요?

● 김부웅 위원

예, 축산물유전자분석검사비. 그래서

이것도 도 예산계장님이 어떤 지침서를 하나 만들어 줘야겠어요.

● 기획관리과 예산담당 박종철

아마 학교 계 포함이 된 것 같습니다.

제가 이거 확인을 해보겠습니다.

● 김부웅 위원

만들어줘야겠어요. 전부 틀리면 안되잖아요.

그 다음에 1353쪽, 여기는 조금 말씀을 드려야겠네요. 이 전화친절도 조사하는 거 애긴데 오전 중에도 얘기가 됐습니다만 음성이 120만원이 책정이 돼 있고, 다른 데는 책정이 안돼 있네요? 그런데 전화모니터링 친절도 조사가 지금도 필요한 겁니까? 충주 교육장님 어떠세요.

● 충주교육청 교육장 손병기

충주 교육장 손병기입니다.

저희 교육청 관내에서는 관내 교직원을 대상으로 해서 다량으로 하고 있는데 이수당 이런 거는 안 하고요, 그냥 숫자적으로 해서 모니터링을 하기는 하고 있습니다.

● 김부웅 위원

고맙습니다.

충주교육청은 왜 여쭙봤느냐 하면 교육청마다 전부 예산을 세웠는데 아주 외부용역까지 세워놨어요. 그런데 도 총무과에서도 3,000만원을 들여서 외부용역을 한다고 했던 말이에요. 그런데 도에서 그

게 아마 모니터링 조사하는 것은 여기 본청만 하는 게 아니라 도내 전체를 할 것 같아요, 거기서. 아까 여쭙보지는 않았는데, 예산계장님 어때요? 도 전체 할 거 아닙니까? 3,000만원 들여서. 외부용역이니까. 그럼 지역교육청에서 구태여 필요할까요? 또 하는 것이. 이중으로.

그런데 내가 조사해 보니까 청주가 291만원, 보은이 234만원, 음성이 120만원 그렇게 돼 있고, 충주, 청원, 옥천, 영동, 진천, 괴산, 단양은 돈이 책정이 안 돼 있더라구요. 그러니까 이런 예산은 사실은 제 생각에 벌써 7,8년 동안 모니터링 조사를 해서 이제 전화 받는 정도는 고쳐진 것 같아요. 그래서 굳이 예산이 책정이 돼야 되느냐 하는 생각을 해 봅니다.

음성 교육장님 어떠세요?

● 음성교육청 교육장 박인수

음성 교육장 박인수입니다.

전화친절을 하는 것은 항상 필요하고 언제나 더욱 친절할수록 민원인의 서비스 차원에서 조사를 하고 있다고 생각을 합니다.

● 김부웅 위원

그래도 식자인 공무원들인데 벌써 몇 년 동안 했기 때문에 외부용역을 하면서 까지 해야 되느냐. 충주 교육장님처럼 예산 없어도 선생님들 몇 분에게 의뢰해서

할 수 있지 않느냐, 이런 생각에서 말씀드린 겁니다.

● 음성교육청 교육장 박인수

예, 알겠습니다.

● 김부웅 위원

다 오전에 충분한 얘기가 됐기 때문에 질문을 줄이면서, 마지막으로 당부 말씀을 몇 가지 드리겠습니다.

제가 예산서를 죽 보면서 이 교육청마다 현수막 비용이 참으로 많대요. 도교육청 전체까지 하면 억대가 넘어갑니다. 그런데 그 현수막을 내용을 가만히 보면 밑에 날짜만 안 쓰면 또 쓸 수 있는 게 많아요, 다시 재사용할 수 있는 게. 그런데 날짜를 넣는 바람에 그 다음에 틀리니까 다시 또 제작을 하고, 제작을 하고 해서 경비 절감을 못하고 있는데, 우리 교육장님들 의지만 계시다면 그런 거 정도는 많이 절약할 것 같아요. 몇 시간 동안 걸었다가 내려놓는 것인데 지저분해지지도 않고, 잘 보관했다가 그 다음에 또 쓰면 되는데. 또 예를 들어서 학교운영위원회 연수회, 그런 것은 얼마든지 또 써도 상관없거든요. 그런데 해마다 예산이 들어간단 말이에요. 이런 것도 앞으로 절감하는 쪽으로 해 주시고요, 아까 아침에 요청한 공문이 안 와도 그냥 할게요.

본청 예산심의를 할 때 보니까 차이가 많이 나, 교육청별로 특별지원되는 게 많

더라고요.

예를 들어서 스포츠클럽 운영비, 그래서 제가 물어봤죠. “어제 하필이면 청주하고 음성만 주느냐, 이거. 다른 데는 왜 못 주고” 그러니까 얘기가 “교육청에서 희망을 안 하는데 어떻게 줍니까?” 그거예요. “희망하는 교육청에 우리는 줬다” 그런데 그 유사한 대답이 여러 군데 나와요. 그래서 생각을 해 보니까 지역교육청에서 그 계원의 관심 부족, 또는 교육장님의 관심 부족으로 뭐를 하라고 공문이 내려가면 안해 버렸어요, 귀찮아서. 그래서 늘 빠지는 거예요. 그래서 지역에 있는 학생들이나 주민들이 불이익을 당하는 그런 일이 많더라 이거예요. 그래서 업무를 챙겨주시는데도 뭐를 신청하라고 하면 신청 좀 하세요. 심사해서 안 하는 것은 이쪽에서 할 일이지만 신청도 안 하는 것은 성의부족이라는 생각에, 예산이 빠져나가는 것 같은 것은 대비를 해 달라는 얘기.

그 다음에 오전 중에도 말씀을 드렸는데, 이것은 예산하고 관계가 없는 얘기 교육장님께 제가 꼭 좀 부탁을 드리고 싶은 말씀입니다.

행사 때 의견 관계입니다.

우리 교육감님, 참 훌륭하신 분입니다.

전에 제가 행정감사에서 “교원들이 예우 좀 해 주십시오” 했더니 교육장님들이

나 교장선생님들이 미처 안 챙기면요 교육감님이 올라가서 반드시 교장선생님들 다 챙깁니다. 이렇게 해서 대우를 해 주십니다. 그런데 어때요? 단양교육장님. 학교행사에서, 교육계 행사에서 지사님하고 교육감님하고 두 분이 오셨다, 어떤 분이 의견상 상석에 앉을까요?

● 단양교육청 교육장 정가흥

단양 교육장 정가흥입니다.

전체적인 의견을 텔레비전에서 보는 현실과 현장의 현실은 참 다르다고 생각합니다.

저도 단양에서 제가 서열상, 서열이라고 말 붙이기에는 참 뭐하지만 제가 앉는 자리가 첫 번째냐, 두 번째냐를 놓고 볼 때 조금 부끄러움을 느낍니다.

그래서 우리 교육계 단양에서는 죄송하지만 제가 네 번째 앉고 있습니다.

● 김부웅 위원

그게 아니고 학교행사, 또는 교육계 행사에 지사님하고 교육감님이 오셨을 때 어떤 분이 상석이냐 이겁니다.

● 단양교육청 교육장 정가흥

우리 교육감님이 상석입니다.

● 김부웅 위원

학교 행사에 갔어요. 그런데 교육장님도 가시고 군수님도 오셨어요. 어떤 분이 상석이에요?

● 단양교육청 교육장 정가흥

우리 교육계를 우선 상석으로 놓고 있습니다.

● 김부웅 위원

대우 좀 받고 싶습니다.

교육위원하고 도의원이 왔어, 어떤 분이 상석입니까?

● 단양교육청 교육장 정가름

교육위원님이 먼저입니다.

● 김부웅 위원

그런데 가보면 아니에요. 가보면 막말로 속이 상해요. 이렇게 만들어놔 가보면. 저쪽에는 교장선생님하고 교육장님 죽 앉으시고 군수, 의장, 도의원, 군의원, 교육위원 저 밑에. 어떤 경우는 자리에 이름까지 다 붙여놔. 여기는 군수, 도의원, 교육위원. 그러니 그걸 바꿔놓고 앉을 수도 없고 참 속상한데, 이건 저 혼자 얘기가 아니라 저희 교육위원 일곱 분 공통된 의견입니다.

그래서 교육계만이라도 우리 교육위원님 대우 좀 해 주십시오.

이상입니다.

● 위원장 김병우

김부웅 위원님 수고하셨습니다.

이어서곽정수 위원님 질의해 주시기 바랍니다.

● 곽정수 위원

교육위원 곽정수입니다.

원거리에서 오시느라고 수고들 많았습

니다.

교육청별로 인사는 생략을 하고요, 그냥 바로 질의에 들어가겠습니다.

각종 위원회에 관한 질의를 드리겠습니다.

오전에 각종 위원회 구성현황에 대해서 우리 본청에 자료를 제출해 달라고 해서 제가 자료를 제출 받아 가지고 거기 위원들의 구성원을 이렇게 비교해 보면서 예산하고 관련되는 분야를 한번 제가 따져 봤습니다. 그랬더니, 물론 위원이 우리 공무원인 경우에, 우리 교육감 산하 공무원인 경우에는 수당을 못 받게 돼 있고, 일반인이나 외부인은 수당을 받을 수 있게 돼 있는데 그런 착오 난 곳이 몇 군데 있었습니다. 그래서 그 부분은 착오니까 정확하게 조사를 하면 될 문제이기 때문에 그것은 찾는 걸로 하고요, 제가 드리려고 하는 얘기는 1128쪽입니다. 아까도 기능직공무원 임용시험에 관해서 우리 김부웅 위원님이 질의를 하셨는데, 저는 시험을 도교육청에서 통합해 보느냐 이런 것은 이제 차제의 문제이고, 우선 예산서상의 문제를 한번 짚어보려고 합니다. 거기 보면 인사위원회의 수당이 7만원씩 해서 몇 명 그런데 수당 단가나 그런 것을 얘기하려고 하는 것이 아니고, 회의 숫자가 없는 데는 하나도 없는 데가 있고, 많은 데는 6회가 있는 곳이 있습니다. 그리

고 인사위원회 자체가 없는 곳이 있고, 그래서 이 숫자가, 회의의 숫자가 청주교육청은 4회, 충주교육청은 인사위원회가 없고, 그리고 제천교육청은 6회, 또 그 다음에 넘겨보면 청원교육청은 6회, 보은이 4회, 옥천 없고, 영동 없고 이렇게 돼 있어서 그 인사위원회 개최 횟수가 이게 너무 들쭉날쭉해서, 이것도 물론 필요에 따라서 인사위원회가 필요 없다라고 판단할 수 없으므로 이것도 적의 조절을 해서 필요한 만큼의 인사위원회 회기를 확보하도록 하는 부탁을 드리고, 또 너무 과다하게 회의가 많은 데는 줄이는 쪽으로 해주는 걸로 하겠습니다. 오전에도 질의드렸습니다만은 조절하는 걸로 이렇게 하고 넘어가겠습니다.

그 다음에 이것은 조그마한 것인데 1146쪽에 괴산·중평 실천중심 장학자료집 거기에 보니까 괴산·중평교육청에 장학업무 추진에 네 번째, 다섯 번째 거기 사업내용을 설명해 주시기 바랍니다.

장학자료하고 산가야창 발간 두 가지가 있는데, 교육장님 설명 좀 부탁드립니다.

● 괴산·중평교육청 교육장 김세영

존경하는 곽정수 부의장님 질의에 괴산·중평 교육장 김세영 답변드리겠습니다.

교육청에서는 연말이 되면 장학자료집을 발간하고 있습니다.

그 내용을 보면 우수 실천사례라든지 시범학교 운영, 저희들 교육청은 끄트머리에 교직원 산문집을 넣고 있습니다. 그런데 너무나 세 가지가 혼합돼 있기 때문에 이것을 별도 독립시키자. 괴산은 76%가 산입니다. 그래서 산과 들로 된 산가야창이라고 하는, 제가 여기 가져왔습니다, 지금까지 3집까지 발행을 했는데 교육청 직원들 문집으로 했는데 앞으로는 장학자료에서 학교 교직원 내용까지 포함을 해 가지고 금년도 2007년도에 제4집을 발간할 예정으로 있는데, 과거에는 별도 예산이 없어서 이런저런 예산을 가지고 발행을 했습니다. 그런데 금년에는 360만원을 책정해서 신년도 예산에 반영했습니다.

이상입니다.

● 곽정수 위원

알겠습니다.

단양교육청 1177쪽입니다.

거기 과학작품제작비 지원하고 그 다음에 발명품 제작 지원 그래서 사업에 대한 사업설명을 부탁드립니다.

● 단양교육청 교육장 정가흥

단양교육청 정가흥입니다.

과학활동의 인재육성을 위해서 학생들이 마음놓고 활동할 수 있는 자원을 지원해 주는, 재료를 지원해 주는 차원에서 착안을 했습니다.

교사, 학생들이 작품을 제작하는데 과다한 경비가 들므로 이를 후원하는 쪽에서 7개교 학생들에게 더 많은 과학활동을 지원하는 차원에서 예산을 편성했습니다.

이상입니다.

● **곽정수 위원**

그러면 과학작품 제작지원 초등학교, 중학교 해서 7개교고, 그 다음에 발명품 제작지원은 10개교인데 이 학교가 중복되는 경우도 있습니까?

● **단양교육청 교육장 정가흥**

분야가, 영역이 틀리니까 다른 자료를 구입해 주는 걸로 알고 있습니다.

● **곽정수 위원**

알겠습니다.

다음에는 1244쪽에 관련된 질의를 드리겠습니다.

각 교육청이 다 해당이 되는 문제인데요, 이게 법정기구입니다.

학교환경정화위원회 하는 것이 이제 법정기구인데 거기 역시 위원이 공무원인 경우가 있고 해서 수당이 잘못 계상된 것은 찾아서 정오표로 고치면 되는데, 거기서 제가 질의하고자 하는 내용은 그 위원회의 회의 횟수에 관한 질문을 드리려고 합니다.

지금 거기 제일 위에 청주교육청 같은 경우가 열한 번이었고, 충주교육청은 세 번, 회의가. 또 제천교육청은 여덟 번,

이렇게 해 가지고 가장 적은 교육청이 세 번, 가장 많은 교육청이 열한 번. 그러다 보니까 이 정화위원회의 회의가 지역교육청마다 물론 지역 현안에 따라서 위원회 개최하는 일수가 다를 수는 있다고 생각이 되지만 이게 편차가 너무 심해서 나름대로 이것도 좀 적절히 조절해야 되지 않을까 그런 생각이 들어서 말씀을 드려드립니다.

교육장님한테 개별로 물으면 다 적절하다고 대답하실 거 아닙니까.

그래서 그런 질문은 안 드리겠습니다.

진천교육청 한번 질의드리겠습니다.

1260쪽에 축산물 유전자 분석 검사, 학교급식점검단 운영, 학교급식위생점검 예비, 학교급식 관계자 연수 이렇게 되어 있는데, 거기 지금 나항과 다항에 대해서 여쭙보겠습니다.

이 사업내용을 설명해 주시기 바랍니다.

● **진천교육청 교육장 최철환**

진천 교육장 최철환입니다.

말씀드리겠습니다.

여기 학교급식점검단은 그러니까 저희가 있는 보건 급식 계통의 담당하고 또 보건 급식에 우리 직원이 있습니다. 그거하고 또 영양교사 등등해서 학교의 급식에 대한 것을 점검을 하러 다니는 이런 점검팀이 있습니다. 그래서 그것에 대한

여비를 계상한 거고, 그 다음에 점검단 운영수당은 이 분들이 갔을 때, 직접 점검하러 갔을 때 활용하는 수당을 여기 계상한 겁니다. 그래서 저희가 있는 학교가 전부 초등학교, 중학교 21개교입니다. 그것에 대해서 학생들한테 위생안전, 그러니까 이런 거에 점검을 나가면서 운영하는 겁니다.

● **곽정수 위원**

지금 거기 점검단 운영수당하고, 그 다음에 점검 예비하고 거기 사업내용을 보면 운영수당은 4만원씩 10명이 3회를 간다 그래서 아마 점검단 인원이 10명이고 아마 그걸 1년에 세 번 한다, 그런 뜻으로 받아들이고요, 그 다음에 학교급식 위생점검단 따로, 또 점검하는 사업 따로 그래서 그것은 2명이 15개 학교를 1년에 두 번을 점검을 간다, 그런 뜻인 것 같은데, 지금 보니까 타 교육청에는 이런 사업이 없습니다. 위에도 있기는 있는데요. 이 사업에 대한 성과가 어떤지 알고 싶습니다.

● **진천교육청 교육장 최철환**

제가 말씀드리겠습니다.

이 학교급식 위생관리에서 사업개요는 저희들이 학교급식 시행령이나 시행규칙에 따라서 운영하면서 사업내용을 본다면 축산물 쇠고기 유전자 검사를 15개교 하고 있고, 그 다음에.....

● **곽정수 위원**

예, 알겠습니다.

거기 보니까 타 교육청에도 지금 이렇게 보니까 사업이 있네요. 제가 착각을 했습니다.

또 진천교육청만 특별히 잘 하는 건 줄 알았더니 아니네요?

● **진천교육청 교육장 최철환**

그런 건 아닙니다.

● **곽정수 위원**

그 다음에 소년체육대회에 관한 질문을 드리겠습니다.

이것도 각 교육청에 다 해당이 되는 내용인데 제가 한번 우리 의안담당 하시는 우리 직원들보고 뽑아봐라, 이렇게 해서 자료를 하나 가지고 있는데, 거기 보면 예산편성 현황에 참가용품 계상 물량이 모자, 유니폼, 운동복, 그 다음에 출전비를 계상한 인원 그런 게 있는데, 보니까 청주는 모자가 1100개, 유니폼이 70개, 운동복이 750명, 출전여비는 830명, 이렇게 편차가 심해서 한번 질의를 드렸었습니다.

아마 여기 지금 괴산·증평에 보면 참가용품 계상 물량이 모자는 230개, 그런데 유니폼은 하나도 없고, 운동복이 230, 출전비 계산 인원도 230, 그래서 유니폼에 대한 것이 하나도 없는가 하면, 지금 음성은 모자가 163개, 그 다음에 유니폼

이 56, 운동복이 126, 출전비 계산 인원이 186, 그러면 여기는 수치적으로 봤을 때 출전비 계산 인원이 186이라고 그러면 그 사람들이 다 선수나 임원일텐데 모자가 163개면 결국은 모자를 못 쓰고 가는 사람도 생길 수 있다라는 우려가 나오고, 좀 여유있게 한 그런 데는 보면 그 참가하는 학교의 교장선생님한테도 모자를 드렸다, 이렇게 말씀을 해서 좀 납득이 가는 면이 있지만 지금 음성교육청 같이 모자의 숫자가 출전 계산 인원보다 작을 경우에는 이게 잘못되지 않았나 그래서 모자에 대한 예산을 더 증액해야 될 걸로 생각이 들고, 또 유니폼에 대해서도 영동교육청 같은 경우는 유니폼이나 운동복이 다 같이 숫자가 125착 125착 이렇게 되어 있는데, 괴산·증평은 아까 말씀드린 것처럼 유니폼이 없이 그냥 운동복만, 그래서 소년체전 입장할 때 선수들한테 츄리닝은 다 주고 육상이든 농구든 유니폼은 그 학교 자체에서 해결하는 걸로 이렇게 보여지기는 합니다만은, 어떻습니까, 그런 거죠?

● 괴산·증평교육청 교육장 김세영

예, 그렇습니다.

여기 운동복은 유니폼이 되겠습니다.

●곽정수 위원

그래서 이것도 좀 수치를 좀더 확인을 해 가지고 맞도록, 그 다음에 모자도 선

수가 830명밖에 안 되는데 모 교육청 같은 경우에는 1,100개나 만들어서 너무 많이 만들었다 하는 그런 생각을 갖습니다.

그래서 그런 조절이 필요할 것 같아서 계수조정할 때 조정을 하겠습니다.

그 다음에 1348쪽 제천교육청입니다.

거기 나에 전산실 운영, 다에 인터넷 회선 사용료, 라에 시설장비 유지관리에 네 번째 항 컴퓨터 본체 거기 보면은 아마 10대를 새로 구입하는 것으로 제가 이해를 했는데, 보니까 거기 단가가 110만원 곱하기 10대 이렇게 되어 있는데, 예산편성단가 매뉴얼에 보면은 단가가 80만원으로 되어 있습니다. 그래서 아마 30만원이 과다 계상된 것 같은데, 어떻게 제천 관리과장님 말씀해 보세요.

● 제천교육청 관리과장 이원기

제천교육청 관리과장 이원기입니다.

먼저 죄송한 말씀 올리겠습니다.

충분히 검토를 해야 되는데 컴퓨터는 80만원짜이 맞습니다. 그런데 모니터까지 포함해서 110만원을 계상을 했는데, 그 옆에 본체라는 부분을 지원야 되는데 잘못 됐습니다.

죄송합니다.

● 곽정수 위원

그럼 본체라는 말을 지우면 되는 거죠?

● 제천교육청 관리과장 이원기

그렇습니다.

죄송합니다.

● **곽정수 위원**

아니 그런데 지금 액수 맞추느라고 본체만 지우라고 한 것은 아닌가요?

● **제천교육청 관리과장 이원기**

아닙니다.

지금 가지고 있는 게 LCD모니터 15인치 짜리입니다. 그래서 오래됐고, 또 직원들이 작업하는데 굉장히 눈이 피로해서 바꿔야 될 필요성이 있습니다.

● **곽정수 위원**

그러면 본체라는 활자를 없애는 걸로 하고서.....

● **제천교육청 관리과장 이원기**

감사합니다.

● **곽정수 위원**

알겠습니다.

다음에는 1368쪽 지역 학교운영위원회 운영에 관한 내용 중에 각 교육청별로 보면 다 학교운영위원회 지역협의회를 지원하는 액수가 공히 거의 300만원씩 이렇게 돼 있고, 그러니까 큰 군이나 작은 시·군이나 다 액수가 300만원씩 정해져 있어서, 이것은 일률로 지원해 주는 건가. 예산계장 그래요?

● **기획관리과 예산담당 박종철**

예, 맞습니다.

● **곽정수 위원**

그러면 학교가 청주시 같은 경우에 한

120개 정도 되는 학교가 있는가 하면, 단양 같은 경우에 아주 작은 데도 똑같이 300만원 그렇게 일률 지원을 하면, 어떻게 그것도 평등인가.

● **기획관리과 예산담당 박종철**

협의회에 지원하는 겁니다. 그러니까 전체 운영위원회한테 가는 것은 아니고요, 그 운영위원회 임원단에.....

● **곽정수 위원**

협의체?

● **기획관리과 예산담당 박종철**

예

● **곽정수 위원**

그러니까 거기는 회장, 총무, 초등 회장, 중등 회장 해서 그 인원 수는 같은 거죠? 그러니까.

● **기획관리과 예산담당 박종철**

예

● **곽정수 위원**

예, 알겠습니다.

그 다음에 하나 여쭙보겠습니다.

지금 거기 보면 교육청마다 예산이 있는 데도 있고, 없는 데도 있는데, 그 내용 중에 뭐냐면 학교운영위원회 운영위원회 지도 여비, 그런 항목이 있는 시·군이 있고, 없는 시·군이 있어서 그거에 대한 질문을 드려보겠습니다.

그 다음에 거기 보면 지도여비도 어디는 횡수로다가 해서 써 있는 경우가 있

고, 또 어디는 전혀 없는 데가 있고, 어디는 지도점검 여비가 1명이 10일이라고 되어 있는데 이것은 열 번이라도 받아들이면 되겠는데, 한 분이 10번을 하겠다, 이렇게 예산이 계상된 데도 있고, 또 어디는 보면 1명이 30교를 가겠다, 이렇게 해가지고 예산이 편성돼서, 이것은 아마 학교수인지 횡수인지. 위에 것으로 보면 단위가 학교수로 되어 있고, 밑에는 아마 순회하면서 지도하는 일수로 되어 있고, 또 어디는 예산이 전혀 계상이 되어 있지 않고 이러다보니까 이게 운영위원들 협의 체든 또 학교의 운영위원들을 지도하는 것이든 간에 예산의 집행에 불균형이 이루어졌다. 그래서 이것도 개선해야 되지 않겠냐 그런 생각이 들어서, 이것도 역시 교육장님한테 여쭙보면 다 필요하시다고 그럴 테고, 예산 안 세운 교육청은 우리도 안 해도 잘한다고 그럴 것이고 그래서 답을 미리 알아서 그냥 우리 예산계장님이 이것도 조절을 하도록.

물론 지금 총액 예산을 배부가 돼서 교육청별 나름대로 필요한 쪽으로 예산을 넣다보니까 이런 결과도 왔다라고 보여지는데, 그래도 횡적으로 균형이 맞아야 예산이 아닌가 그런 생각이 들어서 말씀을 드려드립니다.

시간도 많이 경과했고, 또 앞으로 질의하실 분도 많고 그래서 제 질의는 이것으

로 마치겠습니다.

● 위원장 김병우

곽정수 위원님 수고하셨습니다.

좀 미진한 부분이 있으시면 이따 보충질의 시간을 활용하시기 바랍니다.

회의를 시작한 지 1시간 정도 경과되었습니다.

10분간 정회하고자 합니다.

정회를 선포합니다.

(15시 00분 정회)

(15시 10분 속개)

● 위원장 김병우

의석을 정돈하여 주시기 바랍니다.

이어서 정무 위원님 질의하여 주시기 바랍니다.

● 정무 위원

정무 교육위원입니다.

질의에 앞서 지역교육의 수장으로 불철주야 지역교육 발전을 위해서 헌신적으로 노력하시는 교육장님들의 노고에 대해서 깊은 감사를 드립니다.

예산안 1111쪽 지역단위 교원직무연수에 대해서 말씀드리겠습니다.

교원 직무연수의 목적은 한마디로 교육력 향상, 즉 학력제고라고 할 수 있습니다.

교원들의 전문성 신장으로 교육과정의 자율적이고 창의적인 운영 및 내실화를 통한 공교육의 신뢰성을 구축한다고 불

수 있습니다.

교육장님들께서 지대한 관심과 적극적인 성원이 있어야 교원들의 부단한 연찬이 이루어지고 발전할 수 있다고 생각합니다.

사업내역을 보면 2008년도 예산이 전년도 예산보다 배로 증액된 교육청이 있는가 하면, 어느 교육청은 많이 삭감된 곳도 있습니다.

직무연수를 활성화시키기 위해서는 예산액이 증액되어야 하는데, 충주교육청 같은 데는 698만원이 증액돼서 거의 배가깝게 예산액이 증액됐다고 하는 거는 그 직무연수가 그만큼 활성화됐다고 저는 생각합니다.

특히, 충주교육청에 행정사무감사 나갔을 때 신규교사 교직사랑 체험연수에 대해서 자상하게 말씀을 해주셨는데 제가 그때 듣고서 감명 깊게 받았습니다.

이따가 거기에 대해서 충주 교육장님께서 설명을 다시 한번 해 주시고, 또 감액된 제천교육청하고 괴산·중평교육청은 왜 감액되었는지 그 사유를 설명해 주시기 바랍니다.

먼저 충주 교육장님한테 부탁드립니다.

● 충주교육청 교육장 손병기

충주 교육장 손병기입니다.

저희들은 다른 교육청과 마찬가지로 교

원직무에 대해서 여러 가지 강화를 해 나가고 있습니다만은 그중에서도 특히 신규교사, 초임교사에 대한 교직사랑 체험연수를 강화하고, 2007년도에 이어서 초임교사에 대한 직무연수를 강화할 그런 계획으로 있습니다.

제 개인적인 견해로 봐도 교직에 참가했을 때는 모두가 설고, 또 두렵고 아무것도 모르고 이러한 시행착오도 많이 겪었습니다.

그래서 초임교사에 대한 직무연수를 통해서 첫째로 교직관을 확립해서 내가 선생님 되었다는 것을 자부심도 갖고 그 교육활동에 전념할 수 있는 확고한 교직관 수립에 첫째 목적을 두고, 그 다음에 실무적으로 봐서는 학교 실무의 연찬, 또 선배님들 수업 잘하시는 분의 수업을 여러 차례 참관함으로써 수업기술을 익히는데 주력을 하고 있습니다.

그 다음에 저희들 충주교육청에서는 오신 분들이 대부분이 외지 분들이고 그래서, 78명 중에서 한 60명이 외지 분이세요, 그래서 저희들 충주사랑 지도하는데 선생님들이 잘 몰라서 그 신규교사들을 위해서 버스 2대를 대절해서 초임교사들을 하루 충주 문화투어를 실시를 했습니다. 그래서 우리 고장에 있는 여러 가지 문화유적에 대해서 선생님들이 먼저 알아야 되겠다, 커다랗게 나눠가지고 직무연

수를 실시한 결과 선생님들한테 다 끝나고 양케이트를 받았더니 대표적인 의식변화가 된 게 3월 2일자로 받아가지고 6개월 뒤에 저희들이 9월 하순에 했는데 처음에는 아무 생각 없이 선생님을 했는데, 이번 초임교사 소명의식을 받고 나가지고 '나도 이래서는 안 되겠다, 나도 훌륭한 선생님이 되어야겠다'는 그런 각오를 쓴 분들이 많고, 교장선생님한테 와가지고 그 초임교사 소명 받은 분들이 직접 얘기했다고 하는 교장선생님들도 몇 분이 계셨습니다.

그리고 수업참관에 대해서는 자기는 감히 생각하고 상상할 수도 없는데 저렇게 어떻게 수업을 잘 하실까, 이런 감명을 받아가지고 아주 실제적으로 수업을 하는데 큰 도움이 되었다고 얘기를 하고, 문화탐방에 대해서도 이렇게 충주지방에 훌륭한 문화유적이 있다는 것을 미처 몰랐었는데 문화체험투어에서 아주 많은 것을 배웠다고 이렇게 하고 있습니다.

금년에 78명을 충주교육청 관내 했는데, 내년도에 한 8,9십명 이렇게 신규 발령이 날 걸로 예상을 해 가지고, 올해 초임교사와 마찬가지로 내년에도 실시를 하려고 하고 있습니다.

이상 말씀을 드렸습니다.

● 정무 위원

감사합니다.

신규교사에게 사명감을 심어주는 체험연수야말로 앞으로 권장할만한 것 같아서 이렇게 다시 한번 말씀을 부탁을 드립니다.

다음에는 연수금액이 감액된 제천교육청하고 괴산·증평교육청은 그 이유가 무엇인지 설명해 주시기 바랍니다.

● 제천교육청 교육장 김영호

제천 교육장 김영호입니다.

지금 방금 우리 충주 교육장님의 경영방침에 대해서 상당히 공감대를 형성했습니다.

연수라고 하는 것은 우리가 자기발전을 위해서 상당히 필요하다고 생각이 됩니다.

저희 교육청에서 제6차 교육과정 연수는 유치원 교원들의 질적 향상을 위해서 연수를 책정했고요, 그 다음에 초등 신규교사 연수는 지금 제천에 교사 분포도를 봤을 때 교육수요자인 학생들과 학부모님들께서는 신규교사에 대해서 상당히 긍정적인 평가를 하고 있습니다.

제천에 문제가 되는 것은 중등교사들이 너무 많이 타 지역에 비해서 많이 배치되지 않았나. 그래서 여태까지 그런 소외감을 갖고 제천교육이 움직였다고 봅니다.

그래서 2007년도까지는 연수교재라든가 원고료, 강사수당 이런 부분들이 많이 배부가 됐는데, 여러 가지 이유로 인해서

저희들 중등 신규교사가 많이 감소가 됐습니다. 또 인사규정에서 근무기간이 1년에서 2년으로 하는 바람에 제천에 신규교사의 숫자가 상당히 감소될 것으로 예상해서 전년도에 운영비 40부였던 것을 30부, 10부를 감소했구요, 그 다음에 원교료도 50매에서 36매로 14매를 감소했습니다. 결과적으로 중등 신규교사가 감소할 것을 감안해서, 그 연수내용은 같은데 그 운영비가 그렇게 감소됐다고 보고드리겠습니다.

이상입니다.

● 정무 위원

잘 알았습니다.

● 괴산·증평교육청 교육장 김세영

괴산·증평 교육장 김세영입니다.

괴산·증평교육청 직무연수비는 125만원이 감소했습니다.

그 이유는 특수학급 담당교사 연수가 폐지됐습니다. 대신 도교육청에서 특수학급 담당교사 연수를 하도록 이렇게 계획이 되어 있습니다.

그래서 저희들 교육청에서는 125만원을 감소한 이유가 되겠습니다.

이상입니다.

● 정무 위원

잘 알았습니다.

이것 좀 나눠 주세요, 교육장님들에게.

(의사국 직원이 유인물 배부)

다음에는 1150쪽 시·군 교과교육연구회 운영에 대해서 말씀드리겠습니다.

교사들의 가장 큰 책무 중 하나가 학생들의 학력제고입니다.

모든 사업이 다 중요하지만 학력제고에 관한 한 교육을 담당한 우리 모두의 본연의 책무라고 생각합니다.

교수학습방법의 개선은 바로 학력제고와 연결됩니다.

그럼으로 교과교육연구회 운영은 교실수업 도약의 기틀을 마련하고 교사들의 교육현장 연구풍토 조성과 교과전문 CEO로서의 큰 몫을 할 것입니다. 이렇듯 시·군 교과교육연구회 운영을 더욱 활성화시켜 수업연구발표대회가 교직사회의 축제 행사로 자리매김할 때 우리 충북은 자랑스러운 충북교육 도가 될 것입니다. 수업연구발표대회에서 우수한 성적으로 입상한 교사에게는 올림픽에서 금메달을 획득한 금메달리스트처럼 스타교사로 영웅처럼 존경받는 풍토가 조성되어야 한다고 생각합니다.

그러기 위해서는 여기 계신 교육장님들께서 교육에 대한 확고한 사명감과 의지가 더더욱 필요하다고 생각합니다.

각 시·군에서 각 시·군 실정에 맞게 특색있게 수업연구발표대회를 하였으면 그 내용을 교육장님께서 설명해 주시면 감사하겠는데, 우선 유인물을 보시고 제

가 말씀을 드리겠습니다.

지금 유인물을 보시면 어느 군이 활성화되어 있는가가 대번 나와 있습니다.

영동은 오전에 물어보니까 본 세부사업에 써 있지 않고 다른 곳에 올라 있다. 그래서 하기는 하는데 제가 여기 시·군 교과교육연구회 운영이라는 1151쪽에는 안 나와 있어서 물었더니 다른 데 있다고 해서 다 실시하고 있는 것으로 알고 있습니다.

어제 신문을 보니까 진천교육청에서 스타교사로 일곱 사람이 수업연구발표대회 입장을 해서 신문에 보도된 것을 보고, 여기에 유인물을 볼 때 '이렇게 하니까 연관이 있구나' 하는 생각이 들었습니다.

그래서 제가 말씀을 안 드려도 교과연구회 조직과 수업연구발표대회는 가장 우리에게 중요한 것이 아닌가. 모든 사업이 다 중요하지만 이것만큼은 우리가 꼭, 이런 데는 예산을 얼마를 증액을 해도 깎을 계획은 없습니다. 많이 증액하셔서 앞으로 활성화될 수 있도록 이렇게 해 주시고, 우선 내년에는 교과연구회 조직이 전부 되고, 수업연구발표대회가 유·초·중 전부 할 수 있도록 교육장님께 부탁을 드리고, 진천 교육장님께, 어떻게 해서 그렇게 많은 사람이 입장을 했는지 그 사례를 간단하게 말씀해 주시면 고맙겠습니다.

● 진천교육청 교육장 최철환

진천 교육장 최철환입니다.

지금 너무 칭찬을 해 주셔서 제가 몸들바를 모르겠고, 저희 교육청에서는 예비 심사를 하고 나서 그 다음에 본선에 들어가게 되면 우리 장학사님들이 수업을 세 번에서 네 번 정도 수업점검을 나가서 별도로 확인해 주고, 또 보고서 쓸 때 같이 써주고 해서 같이 일심동체가 돼서 같이 하고 있습니다. 그래서 이렇게 좋은 결과가 나온 것으로 알고 있습니다.

모든 것이 장학사님 덕이라고 생각하고, 여하간 좀더 열심히 하게 저도 계속 노력하겠습니다.

고맙습니다.

● 정무 위원

입상한 교사들에게는 후한 포상을 해 주시고, 해외연수를 보내주신다든지 아니면 여러 가지로 교육장님께서 특별한 보상을 해 주시도록 부탁을 드리겠습니다.

● 진천교육청 교육장 최철환

예, 고맙습니다.

● 정무 위원

다음에는 1296쪽 제천교육청에 해당되는 것입니다.

지역도서관 평생학습강좌 운영에 대해서 말씀드리겠습니다.

도서관에서 다양한 평생학습 프로그램 운영으로 지역 주민의 여가선용과 삶의

질 향상에 기여하는 사업으로 취미, 교양 강좌 및 독서 관련 강좌를 운영하고 있는 것으로 알고 있습니다.

강사수당이 많이 책정된 것은 적극 활성화시키겠다는 의지가 있다고 저는 생각합니다.

제천교육청은 강사수당을 3명에 35시간을 계상하여 1,050만원을 계상했는데 무슨 강좌를 어떻게 개설하고 운영하시는지 간단 명료하게 말씀해 주시기 바랍니다.

● 제천교육청 교육장 김영호

제천교육청 교육장 김영호입니다.

지금 제천교육청이 2005년부터 평생학습도시로 지정이 됐습니다. 그래서 시와 함께 평생학습도시에 같은 맥락으로 지금 운영하고 있는데, 지금 평생교육 강좌 운영으로 지금 17개의 강좌를 운영하고 있습니다. 독서지도사라든가 또는 영어회화, 기초 서예, 사군자 이런 등등으로 해서 17개의 강좌를 굉장히 활발하게 움직이고 있습니다.

그래서 우리가 평생학습축제를 전국에 한 70여 곳이 있는데 거기에 축제마다 주로 성인을 대상으로 해서 평생교육강좌를 운영하고 있습니다.

우리 교육청에서는 학생을 대상으로 운영하고 있고, 학생회관에서는 성인을 대상으로 운영하고 있는데, 이 중에서도 일본어라든가 서예, 민화, 탁구 이런 데는

자원봉사를 중심으로 해서 운영하고 있습니다.

그러나 지금 거기에 수강하고 있는 분들의 수준이 높아서 우리 선생님들이 지도하기에는 미흡하지 않나, 그래서 수당을 그렇게 책정한 것으로 사료됩니다.

● 정무 위원

예, 잘 들었습니다.

어쨌든 더욱 활성화될 수 있도록 교육장님께서 관심을 가져주시고, 예산지원이라든가 여러 가지 측면에서 더더욱 지원을 해 주시기를 부탁을 드리겠습니다.

● 제천교육청 교육장 김영호

예, 알겠습니다.

● 정무 위원

다음에는 음성 교육장님께 말씀드리겠습니다.

예산안 1365쪽 지역 공유재산관리에 대해서 말씀드리겠습니다.

문단은 학교의 효율적인 관리를 통하여 불분명 학교 경계를 복원시키고 폐교 건물을 관리 및 수선하기 위한 사업으로 음성교육청에서는 문단은 학교 유지 관리비를 100만원씩 5개교에 500만원을 계상하였는데 어떻게 이것을 운영하는 것인지 구체적으로 설명해 주시기 바랍니다.

● 음성교육청 교육장 박인수

음성교육청 교육장 박인수입니다.

저희들 문단은 학교 폐교재산의 활용

촉진을 위한 특별법 시행령 제2조에 의해서 폐교재산의 유지 보수를 위한 관리계획을 수립하고 있습니다.

그래서 자체 계획에 의해서 예산편성을 했습니다.

구체적인 사업계획으로는 생극초등학교 관성 폐교가 지금 지붕이 누수가 되어서 보수공사를 300만원을 책정을 했습니다. 그리고 무극초등학교 사정 폐교 지붕 보수도 누수 상태로 있어서 200만원을 책정을 했습니다.

이상 말씀드렸습니다.

● 정무 위원

관리 잘해 주시기를 부탁드립니다, 폐교를 관리 잘못하면 나중에 망가져서 더 많은 돈이 들어가는데 그때그때 보수를 잘해 주시면 최저 경비로 현 상태를 유지할 수 있을 것 같습니다.

● 음성교육청 교육장 박인수

예, 알겠습니다.

● 정무 위원

더욱 관심 가져주시기 바랍니다.

충주교육청에 한 가지 더 묻겠습니다.

예산안 1330쪽 지역단위 혁신활동 지원에 대해서 말씀드리겠습니다.

충주교육청 정책개발 워크숍 경비로 400만원을 계상하였는데 사업내역을 보면 누구를 대상으로 하는 건지, 무슨 사업을 하는 건지 잘 이해가 되지 않습니다.

구체적으로 사업설명을 해 주시면 고맙겠습니다.

● 충주교육청 교육장 손병기

충주 교육장 손병기입니다.

저희들 충주교육청 개발 워크숍을 위해서 400만원을 책정하였는데, 저희들은 우리 교육청 소속으로 되어 있는 학생복지회관이 인근에 있습니다. 그래서 여기를 활용해서 관내 여러 학교가 직원연수도 하고 특별강좌도 실시하고 있는데, 저희들 충주교육의 비전 실현을 위해서 여러 가지 창의적인 혁신전략을 수립하기 위해서 특화사업과 역점사업 6개 분과와 또 각 담당별로 12개의 추진과제를 학교 전문가를 구성해서 교장선생님, 교감선생님, 행정실장, 또 부장교사, 이런 분들과 함께 우리 교육청 직원이 공동 참여해서 전년도의 주요 업무성과를 연구 분석을 하고, 또 그 결과를 피드백해 가지고 익년도에 충주교육청 정책을 개발하는 그러한 워크숍을 하고 있습니다.

그래서 과별로 교육과 200만원, 관리과에 200만원 해 가지고 400만원을 책정해서 연수경비로 집행하고 있습니다.

구체적으로 거기 가서 팀을 조직해서 작년에도 그렇게 했고, 올해도 그렇게 할 계획인데 하면은 전부가 전문가가 된 듯한 그러한 각오를 가지고, 또 일선의 교사들을 참여시키면서 일선에 있는 교육시

책이라든지 문제점이라든지 또 좋은 우수 사례라든지 이런 거가 많이 나오고, 그래서 의견소통 이런 게 많이 돼서 반성의 기회도 되고, 또 명년도에 교육계획 세우는데 굉장히 도움이 되고 있습니다.

금년도에도 11월 말에서 12월에 실시할 예정으로 있습니다.

이상입니다.

● 정무 위원

수고하셨습니다.

다음 제천 교육장에게 묻겠습니다.

예산안 1294쪽 기타 평생교육 운영 지원에 대해서 말씀드리겠습니다.

제천 평생학습 문화축제 용품비로 200만원을 계상하였고, 또 1296쪽에 가면 지역도서관 평생학습축제 용품비로 300만원을 계상하였습니다. 이렇게 따로따로 평생학습 문화축제 용품비로 따로 계상하였는데 이 사업을 이렇게 따로따로 둔 차이점이 무엇인지 설명해 주시면 감사하겠습니다.

● 제천교육청 교육장 김영호

제천 교육장 김영호 답변드리겠습니다.

지금 충청북도에 청주, 진천, 제천, 단양이 평생학습도시로 선정이 되어 있습니다.

그래서 평생교육프로그램 중에서 저희 들 학생회관에서 지역주민을 대상으로 하는데 평생교육프로그램 운영으로 독서 관

련, 자격 강좌, 논술 이런 어학강좌, 취미 이렇게 해서 그것은 지속사업으로 나가는데.....

● 정무 위원

평생학습 문화축제가 그것을 통합해서 하면 안될까요?

● 기획관리과 예산담당 박종철

예산담당입니다.

제가 설명 올리겠습니다.

1294쪽에 있는 제천 평생학습문화축제는 제천시와 평생학습도시입니다. 그래서 제천시청과 같이 하는 사업이고요, 1296쪽에 있는 것은 제천 학생회관이 자체적으로 하는 사업입니다.

● 정무 위원

예, 알겠습니다.

왜냐하면 따로따로 이렇게 비슷한 행사가 있기 때문에 잘 이해가 되지 않습니다.

알겠습니다.

다음에는 괴산·중평 교육장님과 단양 교육장님께 묻겠습니다.

1355쪽, 지역행정서비스헌장제 운영에 대해서 의구심이 있어서 말씀드리겠습니다.

행정서비스헌장제 내실화 운영으로 최상의 고객만족, 고객감동의 행정서비스를 구현함으로써 친절 마인드 향상과 고객지향적인 행정서비스 문화를 조성하는 정말

바람직한 사업이라고 생각합니다.

그런데 괴산·증평교육청과 단양교육청에서는 불만족, 잘못된 서비스에 대해서 보상한다고 하는데 어떻게 보상하는 건지. 거기 보면 금액이 1만원씩 나와 있는데 무엇을 어떻게 보상하는 건지 설명해 주시면 고맙겠습니다.

괴산·증평 교육장님 먼저 말씀해 주세요.

● 괴산·증평교육청 교육장 김세영

괴산·증평 교육장 김세영 답변드리겠습니다.

교육청에는 많은 민원인이 내청을 하고 있습니다. 그 중에는 대다수 사람들은 만족을 하고 있지만 경우에 따라서는 이의를 제기할 수도 있습니다. 이런 사람들에게 저희들이 혹시 있다면은 보상 차원에서 괴산군청에서 발행하는 괴산사랑상품권이 있습니다. 그게 한 장에 1만원인데 그 1만원짜리 한 장씩을 저희들이 보상해 주는 걸로 돼 있습니다. 아직까지는 그것을 가지고 간 사람은 전년도에는 없는 것으로 알고 있습니다.

이상 답변드렸습니다.

● 정무 위원

예, 알겠습니다.

그 다음 단양에서는 어떻게 보상을 하는 건지.

● 단양교육청 교육장 정가흥

단양 교육장 정가흥입니다.

저희 교육청도 괴산·증평 교육장님이 말씀하신 내용하고 똑같습니다.

저희도 상품권으로 보상을 준비하고 있는데 아직 찾아간 사람은 하나도 없습니다. 즉, 이의를 제기한 사람이 없다는 말씀입니다.

● 정무 위원

거기도 아직 보상해 준 사람 한 사람도 없어요?

● 단양교육청 교육장 정가흥

예

● 정무 위원

이왕 그런 제도를 만들었으면 보상을 좀 많이 해 주시고, 불만족스럽다든지 잘못된 서비스를 바로 잡아 나갈 수 있도록 이렇게 부탁을 드리겠습니다.

교육장님들 수고 많으셨습니다.

이상 질문 마치겠습니다.

● 위원장 김병우

정무 위원님 수고하셨습니다.

이어서 이상일 위원님 질의하여 주시기 바랍니다.

● 간사 이상일

이상일 교육위원입니다.

여러 교육장님 고생하신다는 말씀만 드리고 장황한 다른 인사의 말씀은 생략하고 바로 질의에 들어가도록 하겠습니다.

쪽수로 1135쪽에서 1136쪽입니다.

지금 오후에 참석하신 충주, 제천, 진천, 괴산, 음성, 단양 교육청은 해당이 없는데 제가 부탁의 말씀을 드리려고 말씀을 드리는 겁니다.

그게 통일대비 교육 운영입니다.

사실 사업목적이 북한을 올바르게 이해하고 남북한 화해 협력 중진을 위해서 통일대비 교육을 하는 겁니다. 또 그 사업 근거도 통일부의 통일교육 기본계획과 우리 충청북도 교육청의 통일교육 기본계획에 의해서 하는 겁니다.

그런데 청주교육청하고 영동교육청, 옥천교육청은 사업 자체를 폐기를 했어요. 그래서 제가 오전에 물어봤습니다. “왜 이 통일교육에 대한 예산을 안 세웠느냐?” 했더니 대답이 불분명했고 어느 교육장은 별로 필요성을 느끼지 않는다고 했습니다.

물론, 교육장님의 교육철학이 있겠지만 저는 전혀 다르다고 생각을 합니다.

지금 우리나라 대통령이 북한의 최고 책임자와 만나서 회담을 하고 개성공단, 또 뭐에 대해서 계속 화해 협력을 통해서 하는데, 통일 후의 대비 교육을 해야 된다고 생각을 합니다.

나중에 기회가 있으면 청주, 옥천, 영동에 행정감사를 통해서 제가 다시 한번 따져보겠지만 여기 계시는 교육장님들은 이쪽에 관심을 갖고 계속 해 주셨으면 하

는 부탁이고, 이 통일교육이라는 게 낡은 이데올로기 싸움이 아닙니다. 통일을 대비해서 어떻게 우리 아이들을 교육시킬 것인가 하는 건데, 여기에 대한 관심을 가져 주십사 하는 말씀을 드립니다.

앞에서 많은 위원님들이 질의를 하셨기 때문에 작은 거, 간단간단한 거 질문드리겠습니다.

1218쪽 학생축제 및 학예행사, 액수는 많지 않은 건데 제천교육청에 학생축제 및 학예 행사에 학생 독립기념행사 상품비로 400만원을 책정을 했고, 그 밑에 보면 청소년 한마음 축제 상품비로 500만원을 계상했습니다. 이거에 대한 차이가 어떤 건지 설명해 주시기 바랍니다.

● 제천교육청 교육장 김영호

제천 교육장 김영호입니다.

학생 축제 및 학예행사에서 학생독립기념일 행사 상품비로 400만원을 책정한 것은 제천지역 중·고등학생을 대상으로 학생 독립운동기념일 행사에 추진 목표가 주최가 되는데, 여기는 이번에 11월 3일 날도 운영을 하겠습니다만은 제천 학생회 연합과 전교조 충북지부 제천지회, 제천시 교원총연합회, 또 청풍영상위원회가 공동으로 제천교육청이 후원해서 기념일 행사 상품비로 250만원, 또 학생 독립기념일 행사 기념품으로 150만원을 책정을 했습니다.

여기에 덧붙여서 말씀을 드리고 싶은 것은 제천은 의병의 도시로 해서 지금 천안에 있는 독립기념관과 제천교육청이 자매결연을 맺어서 체험학습도 지난번에 10월달에 의병제 행사 때 더붙어서 실시를 했습니다.

더붙어서 청풍명월 호 한마음 축제 상품비로 500만원이 책정이 됐는데, 국악 부문, 합창 부문, 문화, 연예, 미술, 연극, 무용 이렇게 해서 주관은 제천 예총이 하고 주최는 제천교육청, 제천시청, 또 범방이라고 하는데 법무부 범죄예방위원회 제천지역협의회, 이렇게 네 기관이 함께 하는 사업으로 제천교육청에서는 상품비로만 지원을 하고, 기타 용품 및 부대비용은 제천예총 및 제천시청, 그리고 범방에서 추진하고 있습니다.

이상입니다.

● **간사 이상일**

이 두 가지 행사가 주관 부서가 다른 거죠?

● **제천교육청 교육장 김영호**

예, 주관 부서가 틀립니다.

● **간사 이상일**

예, 알겠습니다.

그 다음에 1245쪽 보건관리에 학교환경 위생관리에 충주 교육장님께 질문드립니다.

충주교육청에서는 학교 환경 위생을 위

해서 교사 내 공기질 측정 점검을 하는 걸로 돼 있습니다.

여기에 2만원씩 2명이 25일 하는데 측정점검자 2명은 누가 하는 겁니까?

● **충주교육청 교육장 손병기**

충주 교육장 손병기입니다.

우리 공기질 측정은 금년에도 실시했고, 내년에도 실시를 할 계획으로 있는데 그 실내공기 질을 측정해서 학생들의 보호 증진 및 학교교육의 능률에 기여코자 하는데, 우리 직원 중에서 선정을 해 가지고 학교에 나가서 직접 교실에 공기를 가지고 측정을 하게 돼 있습니다.

● **간사 이상일**

그러면 2명이 나가서 측정을 하고 들어오는 거죠?

● **충주교육청 교육장 손병기**

예

● **간사 이상일**

예, 알겠습니다.

그런데 이제 그것은 좋은데, 충주교육청에는 지하수나 정수기 점검 사업이 없는데 그것은 어떻게 실시를 하고 계시는지.

● **충주교육청 교육장 손병기**

정수기는 지금 일선 학교에 설치한 학교가 10여 개 있는데, 그 시한이 넘어가고 이런 학교는 점점 폐기하는 이런 추세로 있고요, 그것을 하는 학교는 자체에서

그 필터라든지 이렇게 점검을 정기적으로 하고, 그 학교하고 직접 계약을 맺어가지고 업체에서 직접 정기적으로 하는 걸로 알고 있습니다.

● **간사 이상일**

제천 교육장님, 거기 제천교육청에서는 진드기 키트 구입을 해서 하는데 이것을 1대 가지고 37개교 1회 이렇게 했는데 그것을 설명을 해 주시죠?

● **제천교육청 교육장 김영호**

제천 교육장 김영호입니다.

양으로 봤을 때는 부족한 것 같은데 우선 형평이 되는 데까지 하고, 금년도에 실시를 해서 부족한 부분에 대해서는 내년 보충하도록 노력을 하겠습니다. 지금 하나를 갖고는 부족한 걸로 알고 있습니다.

● **간사 이상일**

앞으로 먼지나 진드기, 이런 것을 철저히 검사를 해서 학생들이 쾌적한 환경 속에서 수업할 수 있도록 예산을 이런 쪽에 많이 배시될 수 있도록 부탁드립니다.

● **제천교육청 교육장 김영호**

예, 개선하겠습니다.

● **간사 이상일**

1365쪽 지역 공유재산관리입니다.

이거 아까 비슷한 질문이 나왔었는데 괴산·증평 교육장님, 거기 보편은 폐교

시설 유지 보수, 이래가지고 60만원씩 16개 학교를 관리하는 것으로 돼 있습니다. 그러면 이 학교 한 개교 관리하는데 연 60만원 정도 들어간다, 이런 애깁니까?

● **괴산·증평교육청 교육장 김세영**

예, 그렇습니다.

총액 960만원이 되겠습니다.

● **간사 이상일**

그러니까 학교당 공히 똑같이 60만원씩 계상된 겁니까?

● **괴산·증평교육청 교육장 김세영**

그렇지는 않습니다.

● **간사 이상일**

이 산출근거는 편의상 그렇게 한 겁니까, 그럼?

● **괴산·증평교육청 교육장 김세영**

예

● **간사 이상일**

사실 이 폐교관리라고 하는 게 굉장히 힘든 일인데 사실 돈이 이렇게 들어가면서 건물은 자꾸 쇠락해지고 여러 가지 어려움이 많은데, 하여튼 앞으로 활용 방안을 찾아보셨습니까?

● **괴산·증평교육청 교육장 김세영**

예, 해봤습니다.

저희들 교육청은 특히 폐교가 많습니다. 그래서 2008년도에는 미임대 교가 다섯 학교가 있습니다. 그래서 그 다섯 학교를 지역의 소득 목적으로, 또는 군청에

서 문화사업으로 다섯 학교를 지금 매각 추진으로 있습니다.

신평분교는 거의 매각 계약을 해서 완전히 해결될 분위기로 가 있고요, 신월분교도 금년에 매각하는 걸로 돼 있습니다. 그리고 삼성분교는 너무 학교가 낙후돼 있어서 이것도 역시 매각 쪽으로 가고 있고요, 관평분교는 저희들이 이용하려고 해도 국립공원 경계 내에 있기 때문에 마음대로 활용을 할 수가 없습니다. 그래서 매각 쪽으로 저희들이 계획을 세우고 있습니다. 금년에 매각 추진하는 학교는 다섯 학교로 돼 있습니다.

● **간사 이상일**

교육청에서 잘 검토해서 가지고 이게 교육적으로 더 활용할 가치가 없다고 판단이 되시면 적극적으로 매각하는 쪽을 애써주시기 바랍니다.

● **괴산·증평교육청 교육장 김세영**

예, 그렇게 하겠습니다.

● **간사 이상일**

단양교육청에 대해서 한 가지만.

가곡초·중 통폐합 문제 때문에 우리 교육위원님들 여섯 분이 현장에 다녀왔습니다.

기본적으로 소규모학교 통폐합을 교육위원님들도 환영하고 있고, 기왕에 농촌 소규모학교를 통폐합하면은 환경을 획기적으로 잘 개선을 해서 떠나가는 농촌이

아니라 교육 때문이라도 돌아오는 농촌으로 만들자 하는 게 교육위원님 전원의 생각입니다.

그러나 그렇다 하더라도 예산을 투자해서 학교를 짓는데 어떻게 하면 예산을 덜 들이고도 아름답고 예쁜 학교를 만들 수 있을까, 그것이 또한 우리의 고민이라고 생각합니다.

저희들이 건축에 대해서 문외한이라 정확하게 모르지만 그동안의 느낌으로 보면 이 예산이 좀 과다 책정된 부분이 있지 않느냐 해서 질문을 드립니다.

지금 당초 1안, 2안, 3안이 있는데 당초 1안대로 구교사를 그대로 둔채 앞에다가 신축교사를 할 때 새로 짓는 건물은 아무래도 내용연한이 45년, 50년 같 겁니다. 그런데 그 뒷 교사는 91년에 신축을 했기 때문에 한 16년 된 학교인데, 새로 짓는 학교하고, 오래된 학교하고 연결통로를 만들게 돼 있어요. 그러면 앞 교사하고 뒷 교사하고 서로 나란히 있어서 그렇지 않아도 답답한데 연결통로까지 만들어서 과연 미관적으로 괜찮겠느냐. 또 나중에 뒤에 교사가 내용연한이 돼서 뜯어낼 때 그 육교는 어떻게 할 거냐 하는 검토를 해 보셔야 할 것 같고, 답변 이따 함께 들겠습니다, 두 번째, 그러면 앞 교사에 전부 다 새롭게 시설을 하는데 뒤에 잘 진 구교사를 어떻게 활용할 것이냐 했

더니 아까 답변이 급식실도 한다고 그랬는데, 이미 신교사 안에 특별교실이 컴퓨터실, 과학실, 기술실, 음악실, 미술실, 특별교실 5개, 관리실 2개, 그 교사 및 학생 지원실에 교무실, 교원편의실, 도서실, 보건실, 유치원실, 급식소, 급식소가 여기 이미 다 들어가 있어요. 그리고 학생 화장실, 교직원 화장실, 창고 다 들어가 있다고. 그런데 굳이 뒷 교사를 2억 6,300씩이나 많이 들여가지고 리모델링해야 될 필요가 있는가 하는 거에 대한 답변을 해 주시고, 뒤에 써야 한다면 12개 교실을 다 리모델링 하는 것으로 되어 있는데 12개의 용도가 뭘로 쓸 것인지. 지금 12개 교실에다가 냉방시설을 다 한다고 했어요. 물론 새로 짓는 교실은 냉방이 다 돼 있는 거죠. 그렇다면 새로 짓는 교실에 냉방이 다 돼 있는데 뒤에 남은 교실 뭘로 쓰려고 그러는지 모르지만 거기다가도 막대한 돈을 들여서 냉방 시설을 다 해야 할 필요가 있는지. 그 세 가지에 대해서 우선 답변을 해 주시기 바랍니다.

교육장님께서 전문적인 답변이 어려우시면 관리과장님이나 다른 분에게 대신 답변을 시켜도 좋습니다.

● 단양교육청 교육장 정가흥

단양교육청 정가흥입니다.

일반적인 것을 먼저 말씀드리고, 자세

한 것은 관리과장이 답변드리는 걸로 하겠습니다.

제가 9월 1일 부임해서 학교방문을 죽다녀봤을 때 가곡초등학교, 중학교의 통합 사실을 알고 세 번 개인적으로 방문해서 설계도면을 보고서 나름대로 생각해 봤습니다.

물론 지금 위원님께서 말씀하신 1안, 2안, 3안에 대해서 서로 다 각각의 장단점이 있고, 또 모순점도 있다고 생각합니다.

그 중에서 1안, 위원님께서 말씀하신 양쪽으로 같이 놓는 이것은 조금 모양으로 맞지 않다는 단점을 발견했고, 2안으로 위에다가 이것을 올리고, 강당을 위에다 올렸을 때도 학교의 전체적인 모습으로 봐서도 좀 부적절하지 않을까 하는 생각도 했습니다. 물론, 운동장 반대편에 있는 그런 건축을 할 경우에는 바로 동네에 피해를 주기 때문에 그것도 어렵지 않나 생각했고, 지금 위원님이 말씀하신 3안 쪽으로 저는 생각을 했는데, 그런 것을 들 때 그 추진하는 과정에서 학부모들이 요구하는 사항들을 다 수렴해 주고, 보다 나은 그것을 충족해 준다면 저도 3안이 어떤가 개인적으로 생각하고 있습니다.

자세한 내용은 우리 관리과장이 하겠습니다.

● **간사 이상일**

그러면 과장님, 처음부터 다시 질문드리겠습니다.

지금 1안, 1안은 당초안으로 구교사를 놔둔채 앞에 신축 교사를 짓고 다목적실을 저 위에다 짓는 거죠? 맞죠, 1안이?

● **단양교육청 관리과장 엄종목**

예

● **간사 이상일**

그것을 하는데 39억 4,000이 들어가는 거고, 2안은 우리 위원님들이 거기 갔을 때 추진위원장께서 얘기하신 대로 현 본관을 기초를 보수해 가지고 3층으로 올릴 수 있으면 그게 좋겠다 해서 우리 위원님들도 그 방향으로 해 보라고 했더니 그것은 오히려 예산이 훨씬 더 많이 들어가서 44억 2,500만원으로 이렇게 오히려 앞어보다 한 엄청나게 늘어난단 말이죠. 그리고 3안으로 4층으로 올리는 경우를 했더니 그것도 역시 1안보다 돈이 더 들어가는 것으로 돼 있어요.

그러면 과장님은 이 1,2,3안 중에서 어떤 것으로 하는 게 제일 주민들이나 교육청 입장에서 적합하다고 생각하십니까?

● **단양교육청 관리과장 엄종목**

아까 쉬는 시간에 저희 교육장님하고 또 관계되시는 분들하고 협의를 했습니다. 그리고 또 주변 의견을 들었고요. 그래서 처음에 저희가 낼 때는 1안을 추진

하고자 냈습니다. 그런데 지금 검토하시는 부분이 3안 쪽으로 검토가 되시는 걸로, 또 우리 교육장님도 판단을 하시고 계셔서 3안을 저희들이 생각하고 있습니다.

● **간사 이상일**

그런데 3안으로 하면 예산이 엄청나게 증액이 되죠?

● **단양교육청 관리과장 엄종목**

예, 그렇습니다.

● **위원장 김병우**

그럴 경우에 아까 말씀하신 엘리베이터는 포함을 하는 겁니까?

● **단양교육청 관리과장 엄종목**

승강기를 포함할 때는 약 4억 정도가 부족합니다. 그래서 교육청 관리과 해당 부서하고 협의도 부족한 예산에 대해서는 당초 예산을 집행하고 나서 부족한 부분은 재발주 하는 걸로 다시 검토를 해봤습니다.

● **간사 이상일**

이것에 대해서 위원님들 추가질문 있으면 하시고, 나중에 결정은 위원님들이 하시더라도 제 질문은 이것으로 마치겠습니다.

● **김부웅 위원**

오늘 그 문제는 결론내기가 힘들 것 같아요. 조금 심도 있게 논의를 해보고 결정해야 좋을 것 같습니다.

● **간사 이상일**

제 질문 마치겠습니다.

● **위원장 김병우**

이상일 위원님 수고하셨습니다.

이어서 서수승 위원님 질의하여 주시기 바랍니다.

● **서수승 위원**

교육위원 서수승입니다.

피차가 굉장히 지루한 시간이라서 끝부분만 하면 좋은 점도 있어요. 다 빼먹고 몇 개 안 남으니까 간단간단하게 저는 작은 거라도 제 궁금증이 나는 것은 간단간단하게 질문을 하도록 하겠습니다.

먼저 공통적으로 해당되는 얘기부터 하겠습니다.

어저께 본청에서부터 급식시설 보유현황 및 현대화 대상 교 현황을 받았습시다.

그런데 각 시·군 교육청 다 해당되는 거지만 제가 마음놓고 질의해도 오해가 없을 교육장님들한테만 집중적으로 질문할 테니 오해 없으시기 바랍니다.

다른 분들은 어떻게 생각하실지 몰라도 제 개인적인 생각은 그렇습시다.

음성 교육장님한테 묻겠습니다.

각 학교에서 선생님들이나 학부형들 말씀을 들어보면 급식시설 현대화 사업에 대한 오해가 있을 수 있어요. 민원성 저한테 전화로 얘기하는 경우도 있고, 불러

서 가보면 얘기하는 경우도 있는데 혹시 교육청별로 현대화 사업 우선 순위를 학교별로 정해 놓고 하시는 교육청이 있으시면 말씀해 주시기 바랍니다.

제가 어제까지 듣기로는 1년에 2번씩인가 급식점검을 나간다면데요. 점검을 나갔을 때 해야 되겠다는 상황을 파악하고 왔을 때나 또 학교에서 교장선생님이 요구를 했을 때 그 서류나 점검해 온 것에 의해서 결정을 한다고 그러는데, 거기에 오해의 소지가 따르는 것 같더라구요. 그래서 이 자료를 받아 보니까 이 자료를 가지고 오해의 소지가 있을 수 있는 것을 물어볼게요. 음성교육청에 여기 자료에 나와 있는 11개 학교를 검토해 보니까요 부윤초등학교 같은 경우는 급식 개시 일자가 1994년인데 그 이후에 투자한 적이 없는 것으로 돼 있고요, 또 앞으로 투자계획도 없어요. 대소초등학교는 2004년에 투자했는데 내년에 또 투자계획이 있어요. 그러니까 이 자료만 받아 가지고는 나도 오해의 소지가 있겠더라. 그래서 그런 오해의 소지가 없도록 순위를 정하는 방법이 없겠는가, 이런 걸 한번 먼저 전체적으로 전 도내 교육장님들한테 여쭙보고요, 대소초등학교가 2004년도에 투자하고 내년도에 투자하는 것을 살펴보니깐 '아하, 거기는 학생수가 늘어나니까 증축이겠구나' 그런 생각이 드는데 관리 장

님 어때요, 제 생각이 맞습니까?

● 음성교육청 관리과장 흥준기

중축은 아닌 걸로 알고 있습니다.

● 서수웅 위원

그런데 거기는 2004년도에 했는데 또 무슨 확충해 줘야 할 이유가 됩니까?

● 음성교육청 교육장 박인수

박인수입니다.

위원님 말씀대로 학교에서 노후 정도를 점검을 해서 노후된 순서대로 해 주고 있으며 그렇게 하려고 노력하고 있습니다.

그런데 그 학교 급식시설도 시설을 전반적으로 다 해 준다는 것이 아니고 거기서 노후된 시설을 원하는.....

● 서수웅 위원

부분 부분.

● 음성교육청 교육장 박인수

예, 학교에서 원하는 그런 전체적인 시설이 아니라 필요한 시설만 해 주고 있습니다.

● 서수웅 위원

예, 그렇게 저도 이해를 하고 있는데, 청주시내 예를 들어보니까 어떤 경우가 있냐면 식당에 바닥이 후로링인데 수백 명이 3,4교대로 밥을 먹고 왔다갔다하려면 먼지가 나는데 비위생적이다, 그런데 안해 준다는 거예요. 그래서 본청에 물어봤더니 바닥만 교체하고 하는 게 어렵다는 겁니다. 전체적으로 개보수에 들어가

야 되는데, 그렇다면 전체적으로 개보수에 들어갈 때, 또는 부분적으로 갈 때 우선 순위가 정해진 게 있어야 어느 학교에서 민원성이 발생하면 이리이러한 자료를 내놓고 이리이러해서 거기는 몇 년도에 한다, 이런 계획이 있어야 되지 않겠나, 저는 그런 염려스러움에서 말씀을 드리는 겁니다. 이거 음성만 하는 거 아니에요. 음성 오해 마세요. 제가 음성에 물은 것 뿐이고요. 그 다음 물은 것은 조금 불편하지만 진천 쪽에도 하나 물어볼까요?

진천에 옥동초등학교가 1992년에 급식이 시작하고 투자한 적이 한 번도 없거든요, 지금까지. 제가 받은 자료에 의하면. 구정초등학교가 1995년 그 이후에 투자한 기록이 없어요, 거기에. 각각 내년에도 투자할 계획이 없고요. 그런데 2003년에 투자한 경험이 있는 문백초등학교는 내년에 개보수 투자계획이 있단 말이에요.

● 진천교육청 교육장 최철환

내년 문백에 개보수에 대한 것은 제가 모르고 있는데 어떤지 모르겠습니다.

● 서수웅 위원

있습니다.

● 진천교육청 교육장 최철환

죄송합니다.

제가 여기까지 안 봤습니다.

지금 여기 보니까 바닥이 현재 비닐장판으로 돼 있어가지고 비닐장판을 타일로

바꾸는 이런 공사를 하는 겁니다.

● 서수웅 위원

제가 여기도 알아봤습니다. 평체과에 알아봤는데, 그게 그 당시에 시멘트바닥으로 했다면서요. 그래서 거기 부분적으로 모노륨을 깔았대요. 그래서 그것을 이제 개보수할 필요를 느낀다고 그러는데, 그렇다고 하더라도 거기는 이런 거 해서, 이해가 갈 수 있도록 진천이나 음성은 제가 모릅니다만은 청주 예를 들어볼 때 그런 면이 발생할 때 교육장님들이 공색하지 않도록 이런 우선 순위를 준비해 두시는 것이 좋겠다, 이런 차원에서 말씀드렸습니다.

● 진천교육청 교육장 최철환

대단히 죄송합니다.

구정초등학교 내년도에 지하수 개발하고 바닥교체, 바닥수선, 이것도 예산이 돼 있습니다. 얼마나 하면.....

● 서수웅 위원

어디가요?

● 진천교육청 교육장 최철환

구정초등학교요.

● 서수웅 위원

그런데 여기 계획에는 안나왔네.

● 진천교육청 교육장 최철환

구정초등학교 지하수 개발에 3,380만원, 시설비에.....

● 서수웅 위원

예, 알겠습니다.

꼭 참고로 해 줬으면 좋겠다, 그런 의미에서 말씀을 드렸고요, 그 다음에 이제 아주 작은 거, 아까 말씀드린 거 하나하나 짚어보겠습니다.

1133쪽에 다 같이 보시는데요 초등학교 내고장 공부 개발 보급에서 초등학교 내고장 공부 교재제작에 1억 2,017만 4,000원을 계상했는데, 이게 1132쪽 전년대비 증감사유를 보면 이렇게 돼 있습니다. “학생수 감소에 따른 교재제작비 감액 계상” 그런데 실제로는 늘어났잖아요. 그래서 그것이 왜 그런가 하고 살펴봤더니, 혹시 내가 잘못 파악한 건지 몰라도요 시·군별로, 지금 현재 2학년 학생수 파악이 잘못된 거 아닌가. 그것을 교육장님께서 살펴봤으면 좋겠는데 지금 얼핏 봐도 다 비슷비슷하게 어림수로 그렇다 싶은데 어디가 문제냐 하면 진천교육청에 보면 애들이, 여기 1,000부로 되어 있는데 지금 2학년이 1,000명이 됩니까?

● 진천교육청 교육장 최철환

816명입니다. 816명과 교사가 320명, 그 다음에 지역교육청 20부, 보관, 그래서 1,000부가 필요합니다.

저희 진천은 학생수가 크게 줄지 않고 있습니다.

● 서수웅 위원

다른 데는 비슷한 군이 보니까 괴산·

중평이 830부, 단양교육청 400부 그렇게 하고, 그 다음에 음성교육청도 1,400부예요. 지금 2학년이 1,400에 가까운 겁니까?

● 음성교육청 교육장 박인수

인원수대로 주고 또 교사, 여유분이 좀 있습니다.

● 서수웅 위원

글쎄 그런데 비슷한 군세하고 볼 때 그럼 너무 차이가 나서. 그럼 다른 데가 잘 못됐던지 어쨌든 그거 문제가 있지 않나 싶는데 한번, 이거 큰 문제를 삼자는 게 아니라 분명히 여기는 감액 계상한다고 그랬는데 혹시 늘어난 이유가 그게 아닌가 살펴봤습니다.

조금 더 살펴보시기 바랍니다.

시간이 없으니까 그냥 가죠.

그 다음에 1184쪽입니다.

괴산·증평교육청 되겠습니다.

맨아래서 셋째 줄 라항 영재교육원 홈페이지를 구축한다고 그랬는데, 영재교육원의 홈페이지 구축이 신규사업뿐 아니라 괴산·증평교육청만 있는 것 같아서, 혹시 그 사업이 뭔지 사업을 설명해 주시기 바랍니다.

● 괴산·증평교육청 교육장 김세영

괴산·증평 교육장 김세영 말씀드리겠습니다.

저희들 교육청의 특색사업으로 영재교

육원을 특별히, 뭐 타 교육청에도 운영을 하고 있을 겁니다. 그런데 영재교육을 하는 학생들을 실시간으로 사이버 상에서 직접 질의하고 답변한다든지 출결관리를 한다든지 이러한 것으로 금년에 영재교육원 홈페이지를 구축하는, 신년도 사업에 반영을 했습니다.

● 서수웅 위원

이 홈페이지가 구축이 되면은 영재교육 아동으로 선발된 애들이 주로 사용하는 겁니까, 아니면 외부 다른 아이들도 찾아 보고 하는 겁니까?

● 괴산·증평교육청 교육장 김세영

저희들 교육청에 영재학생은 100명입니다. 초등학교, 중학교 이렇게 돼 있는데요, 저희들이 사이버 상에서 출결관리를 한다든지 이런 거는 영재학생들만 하지만은 일반 학생들도 홈페이지를 이용을 할 수가 있습니다.

● 서수웅 위원

들어와서 영재원이 운영되는 내용이나 자기의 영재성을 개인으로 접촉해서 얻을 수 있는 정보가 있는 겁니까?

● 괴산·증평교육청 교육장 김세영

예, 있습니다.

● 서수웅 위원

그럼 획기적인 사업을 하니까 꼭 필요하겠죠?

● 괴산·증평교육청 교육장 김세영

예

● 서수웅 위원

안 해도 되는 거면 깎아도 되는 건가 해서 물어보는 거예요.

● 괴산·증평교육청 교육장 김세영

꼭 하겠습니다.

잘 하겠습니다, 앞으로.

● 서수웅 위원

그럼 그렇게 믿고 기대하고요, 잘 되면 전 도내 확산하는 걸로 해 봅시다.

그 다음에 1330쪽입니다.

전면 해당이 되는 건데요, 1330쪽 위에 라항 혁신마일리지제 충주 거죠? 충주 거는 제가 한번 보니까 혁신마일리지 유공자 포상이 있고, 유공자니까 개인일 텐데, 또 그 밑에 개인포상금 또 있는데 이게 어떻게 다른 겁니까?

● 충주교육청 교육장 손병기

충주 교육장 손병기입니다.

저희들은 기관하고 개인별보다가 우수 사례 발표를 했는데 별도로 학교별보다가 우수사례 된 기관도 하고 개인별로 해 가지고 저희들 혁신담당 윤성란 주사가 타게 됐는데, 충청북도에서 2등 해 가지고, 그래서 개인 포상금으로도다가 현금을 지급했어요. 개인 포상금을. 경진대회에서 수상한 개인을.

● 서수웅 위원

그런데 그 1번에 유공자 포상하고 개인

포상금인데 거기 예산이 전부 개인 포상하는 거 아닙니까?

다른 시·군은 개인 포상하고 기관 포상이 있는데 그 둘 다 개인 포상 성격이 아닌가 그 말이에요, 그 서술한 사업내역을 볼 때.

● 충주교육청 교육장 손병기

위에 것은 마일리지 포상이고요, 밑에 거는 경진대회 했을 때, 혁신경진대회 하고서 입상된 사람 포상금을 줬어요. 20만원 지급했습니다.

● 서수웅 위원

그러면 여기는 기관 포상은 없는 거죠? 충주는.

● 충주교육청 교육장 손병기

기관 포상은 마일리지는 없고요, 기관에.....

● 서수웅 위원

마일리지에 관한 기관 포상이 타 시·군은 거의가 있는데, 저는 지금 그 쪽이 꼭 해야 되는가를 질의하고자 합니다.

그 다음 쪽에는 제천교육청이 되네요. 혁신마일리지 포상에 기관 포상이 있고, 개인 포상이 있습니다. 그런데 이거 타 시·군 공히 질의합니다.

개인 포상을 한다고 그러면 그냥 여기 제천 같은 경우는 3명 4회 이렇게 되어 있고요, 다른 시·군은 또 최우수 하나, 우수 둘, 장려 셋, 이런 식으로 개인 포

상을 합니다. 그런데 기관 포상이라는 것은 결과적으로 개인들이 얻은 마일리지를 합산해서 우수 기관이 되는 걸로 알고 있는데, 그런 것 같은데, 그렇다고 한다면 그 기관을 포상한다는 것은 중복의 의미가 약간 의심이 간다, 그렇다면 앞으로 좀더 두고 봐서 기관 포상도 필요하다라는 그 필요성을 느끼면 몰라도 이번 금년에는 기관 포상은 좀 보류하면 안 되는가를 제가 질의합니다. 거기에 대해서 의견 있으신 교육장님 말씀해 주시겠습니까? 그럴 소지가 많아요, 제가 이 서류를 보면서 느낌은, 개인 포상도 한 학교에서 둘 셋 받을 가능성이 많아요. 관심이 있는 학교, 그러면 기관도 그리 간다. 그러면 중복의 의미도 있다. 그래서 기관 포상은 좀 뒤로 미루면 안 되겠나 하는 그런 개인적인 생각을 질의해 봅니다. 절대 반대하신다는 의견 있으시거나 절대 방어하신다는 분 있으시면 말씀해 주시기 바랍니다. 없으십니까?

그러면 이것은 질의가 끝난 다음에 저희 위원들끼리 협의를 거치도록 이렇게 하겠습니다.

그 다음 가겠습니다.

그 다음에 1345쪽 단양교육청이 되겠습니다.

맨밑에 부분에 4항 교육행정 혁신 워크숍이 있네요. 그런데 그 워크숍에 참가자

급식 40명인 거 보니까 40명씩 2회를 하는 것 같아요. 그런데 그 밑에 여비도 보니까 40명씩 2회예요. 그런데 이게 어디서 어떤 워크숍을 하는 거며, 참석대상은 누구인지 설명 좀 해 주시기 바랍니다.

● 단양교육청 교육장 정가흥

단양 교육장 정가흥입니다.

사실 제가 와서 이 업무를 추진한 것이 아니라서 말씀드리기 그런데, 금년도 상반기에 교육청 직원이 경상북도 점촌고등학교를 방문해서 워크숍을 했습니다. 올해도 하반기에 12월에 계획 예정으로 있습니다. 거기 버스임대료하고 숙박비, 식대는 워크숍 2회로 잡아가지고 그 경비로 산출해 낸 내용입니다.

단위 학교의 새로운 혁신과제를 창출하기 위해서 우리 교육청에서 솔선수범해 가지고 4MS의 구성원 1박2일 연수를 계획한 것으로 알고 있습니다.

이상입니다.

● 서수웅 위원

그 대상이 누구라고요?

● 단양교육청 교육장 정가흥

교육청 직원들입니다.

● 서수웅 위원

교육청 직원들이 워크숍을 가는 거예요 어디로?

● 단양교육청 교육장 정가흥

거기 밑에 교감 18명, 혁신부장, 행정

실장 36명, 혁신매니저 28명, 교육청 및
직속기관 8명, 이렇게 구성원입니다.

● 서수웅 위원

어디로 가는 겁니까?

● 단양교육청 교육장 정가흥

상반기에 경상북도 점촌고등학교를 방
문한 실적입니다.

● 서수웅 위원

그러면 혁신 선진 기관을 견학, 그런
연수입니까?

● 단양교육청 교육장 정가흥

예

● 서수웅 위원

그런데 저는 작년부터 제가 혁신에 대
해서 많은 관심을 가지고 본청에서 제가
욕을 먹습니다만은 교육행정 혁신워크숍
그러면 혁신워크숍 자체를 혁신해야 되는
거 아닌가 하는 이런 불길한 생각이 들어
서, 그래서 제가 여쭙보는 거예요. 혁신
을 위해서 뭐를 자꾸 한다한다 하면 그
하는 것 자체가 혁신을 역행하는 느낌이
들잖아요. 그럼 이게 거기 가서 보고 체
감을 하고 오니까 효과가 있었겠네요?

● 단양교육청 교육장 정가흥

아무래도 보고 배우는 게 도움이 되겠
죠.

● 서수웅 위원

효과가 있으니까 또 세운 거죠?

● 단양교육청 교육장 정가흥

예

● 서수웅 위원

이런 효과 사례가 있으면 부담 안 들이
고 효과를 늘릴 수 있는 게 있으면 이런
것을 타 시·군에 우수사례로, 우수사례
집을 내서 중요한 게 아니라, 책자를 내
는 것보다 이런 거 한번 타 시·군 교육
장님도 관심을 가져 주셨으면 어떨까 싶
으네요. 솔직히 말씀해 주셔야 돼요. 예
산 낭비하면 안 되니까.

● 단양교육청 교육장 정가흥

예, 맞습니다.

● 서수웅 위원

확실하다면 다른 교육장님들한테 “이거
좋다, 한번 혁신해 보자” 이런 식으로 건
의를 해 보세요.

● 단양교육청 교육장 정가흥

기회가 되면 외국연수를 다녀오며 더욱
좋겠습니다.

(웃음 소리)

● 서수웅 위원

나는 그것도 모르고 손을 댔으면 하고
 물어봤는데, 그래요. 그러면 아주 교육장
님께서 자신있게 말씀하셨으니까 더 좋은
실적 사례를 확산시키도록 한번 신경써
봐주시기 바랍니다.

● 단양교육청 교육장 정가흥

감사합니다.

● 서수웅 위원

그 다음에 아주 작은 거네요. 충주교육청 되겠습니다.

충주 교육장님 요전에 행정감사 때 여러 가지로 고생 많이 하셨고, 가서 우리가 감명 받고 온 것도 많은데, 이 반괄호 6번, 교육장실 출입문 설치 그랬는데, 거기가 출입문이 없어 못 들어가지는 않았는데 이게 뭐가 노후가 돼서 다시 하는 게 아닌가 싶은데 이걸 다시 설치할만한 무슨 문제점이 있었는지 설명 좀 해 주시기 바랍니다.

● **충주교육청 교육장 손병기**

충주 교육장 손병기입니다.

저희들 교육청은 37년 됐는데 그 건물이 전부가 노화가 됐는데 문화벨트가 돼 있기 때문에 사실은 그 중·개축이 어렵습니다. 그리고 통로가 2층으로 올라가서, 2층에 교육장실이 있는데 조그만 문 하나만 있는데 남쪽으로 나 있는 창문이 그 밑에 턱이 있기 때문에 밖에 넓게 공간이 있는데도 나갈 수가 없어요. 창문을 넘어가야 되고 그래서. 예를 들면, 화초라든지 환기라든지 이런 게 전혀 안 되고 해서 거기를 조금이라도 털어가지고 큰 유리로 좀 열 수 있게 하면 환기가 될까 하고.

● **서수웅 위원**

교육장님 들어오고 나가는 문이 아니라 그쪽 반대편에?

● **충주교육청 교육장 손병기**

남쪽에.

● **서수웅 위원**

알았습니다. 그렇죠. 어쩌다 한번 나기도 편리해야 되겠죠.

그런데 나는 작은 거지만 ‘그래 여태까지 교육장실 문이 이렇게 불편한데 놔뒀었나’ 했는데 그게 아니었군요.

예, 알겠습니다.

그 다음에 마지막 질의입니다.

1382쪽, 제천 교육장님한테 질의하겠습니다.

반괄호 나번 CCTV시설관리 해 가지고 CCTV 용역료가 있고 설치비가 있는데 이 건 20만원으로 설치할 수 있는 거면 대단히 작은 사업이고요, 설치해 놓고 용역을 줘서 용역회사에서 계속 관리를 하는 모양이죠? 용역회사에서.

이게 어디에 설치하는 거고, 왜 이것을 계획을 하시게 됐는지 구체적으로 설명을 해 주시기 바랍니다.

● **제천교육청 교육장 김영호**

제천 교육장 김영호 답변드리겠습니다.

제천교육청은 위치적으로 볼 때 주거지역으로부터 상당히 멀리 떨어져 있습니다.

그래서 여직원이 혼자서 휴일에 일직을 한다고 하는 것은 좀 어려운 점이 많이 있습니다. 그래서 지난번에는 한번 외부

뭐라고 그럴까 무의탁 그런 사람이 지하실에 와서 여직원들이 놀란 경우도 있는데, 그래서 여직원들이 많이 건의가 들어왔습니다. 그래서 다행히 초과근무 하는 직원들이 있을 때는 위험성을 안 느끼는데, 그래서 지금 저희들 교육청을 와 보신 분들은 아시겠지만 산 중턱에, 남산이라고 하는 중턱에 있기 때문에 외부와 접촉이 차단되고 있습니다. 그래서 위험지구에다가 지금 설치하려고 생각하고 있습니다.

● 서수웅 위원

그래서 이제 직원 보호를 위해서 필요하다고 그러면 이것을 설치해 놓는 것만으로는 안 되고 계속 연중 용역회사가 감시를 해 주고, 어떠한 문제가 발생하면 출동해 주고 하는 겁니까? 그건 아니죠?

● 제천교육청 교육장 김영호

예, 그냥 녹화가 되고 그렇습니다.

● 서수웅 위원

녹화가 돼 가는 건데 용역료는 어디에 필요한 겁니까? 12개월 용역료가 9만 5,000원씩 12개월 해놨는데.

● 제천교육청 교육장 김영호

그 부분에 대해서 저희 관리과장이 대신 답변드려도 되겠습니까?

● 서수웅 위원

예

● 제천교육청 관리과장 이원기

제천교육청 관리과장 이원기입니다.

교육장님께서 말씀을 지금 하셨는데요, 그 부분은 녹화가 가능하게 이렇게 돼 있고요, 또 여기는 설치보다는 임대형식입니다.

● 서수웅 위원

설치해도 임대라고요?

● 제천교육청 관리과장 이원기

예, 임대하면서 용역료가 9만 5,000원씩.

● 서수웅 위원

임대료가 9만 5,000원씩 나간다고요?

● 제천교육청 관리과장 이원기

예, 그렇습니다.

● 서수웅 위원

그런 거예요, 이게? 그럼 아예 설치하면 비싼가보죠?

● 제천교육청 관리과장 이원기

관리도 해야 되고 녹화라든지 이런 걸 같이 해야 되기 때문에 그렇습니다.

● 서수웅 위원

계속 녹화할 수 있도록 해 줘야 되니까.

● 제천교육청 관리과장 이원기

예, 그렇습니다.

● 서수웅 위원

예, 알겠습니다.

위험방지에 많이 도움 받으시기 바랍니다.

제 질의 이상 마치겠습니다.

수고하셨습니다.

● 위원장 김병우

서수용 위원님 수고하셨습니다.

끝으로 위원장인 제가 질의를 드리겠습니다.

저는 각 시·군 교육청별로 편성된 예산 항목들을 비교를 하면서 묻고 싶은 것을 중심으로 여쭙겠습니다.

언필칭 문화의 시대라고 얘기를 합니다.

산업도 문화산업이 부가가치가 높은 미래 전략산업이라고도 하고, 그래서 대통령 후보 중에서도 문화 대통령이 되겠다 하는 어떤 비전을 내기도 하는 시대입니다.

그런데 이 문화는 교육을 통해서 고양되고 진작되지 않으면 안 된다고 생각을 하고요, 그래서 교육정책 속에 문화교육정책이 대단히 중요하게 비중을 높일 시점이 됐다라고 생각을 합니다.

그런 차원에서 교육예산 중에 그 부분에 대한 배려가 있는지를 보고 싶었는데, 그래서 제가 그 시·군 교육청별로 행사 중에서 문화예술교육 분야라고 볼 수 있는 부분을 한번 모아 보니까 제가 나누어 드린 유인물 중에 표를 참고해 주시기 바랍니다.

1216쪽부터 나오는 예산들을 제가 도표

화 해 봤는데요, 여기 보니까 맨 오른쪽에 집계된 액수가 만원 단위로 해본 겁니다. 그런데 보시면 일별해 보시면 대번 알겠지만 총액 예산 대비해서 볼 때 제가 가지고 있는 계산기로는 계산도 안될 정도로 정말로 미미하고 하찮은 액수입니다. 우리 교육청들이 대부분 100억, 또는 많게는 700억 예산을 갖고 있는 살림을 꾸려가는데 그 중에서 1,000만원, 또 1,000만원도 안 되는 아이들 문화교육에, 예술교육에 지금 쓰고 있습니다. 또 그런 행사들도 사실은 지역 시민단체들이나 아이들의 그런 활동들에 그냥 맡겨져서 내 방치 되다시피 10년, 20년 이렇게 지나왔습니다. 그래서 이 도표를 가지고서 여쭙고 싶은 것은 많지는 않고요, 이 집계를 다시 주목을 해 주시고, 명년도 이후에 예산편성을 할 때 이 부분에 대한 배려를 각별히 기울여 주시기를 부탁드립니다.

그 다음에 1304쪽과 1308쪽에 나오는 도서관 관련 업무에 대해서 몇 가지 구체적으로 질문을 드리겠습니다.

충주에는 학생도서관하고 중원도서관 두 개가 있고, 제천에 학생회관, 진천에 학생도서관, 괴산에 괴산도서관, 증평도서관, 음성에 음성도서관, 금왕도서관, 단양에 단양도서관 이렇게 있는 것 같은데요, 운영비와 대비한 도서구입비를 주

목을 해 보시기 바랍니다.

충주의 학생도서관 같은 경우에 보니까 운영비가 8,918만원인데 그중에 도서관입비가 500만원밖에 안 됩니다. 그중에도 아니죠, 운영비는 8,918만원인데 도서관입비는 겨우 10%도 안 됩니다. 그 밑에 청원도서관에 비하면 정말 조금 상당히 대비가 됩니다. 청원은 운영비는 3,362만원인데 도서관입비는 1,000만원을 잡고 있어요. 그 부분에 대해서 충주 교육장님 혹시 사유랄지 그런 거 설명하실 수 있겠습니까?

● 충주교육청 교육장 손병기

충주 교육장 손병기입니다.

저도 이 수치를 보고서 매우 안타깝게 생각을 했는데, 결론부터 말씀을 드리면 추경을 세워가지고 대폭 인상해서 구입할 계획으로 있고요, 일단 도서관장서가 많이 있어서 덜 책정을 했어요, 담당자들이. 그래서 제가 가보니까 권수는 많은데 우리 학생도서관이나 증원도서관도 오래된 책이 많고 실질적으로 요새 최근에 나온 책이라든지 이런 도서가 적습니다. 그런데 보유 장서가 많아서 이 도서관입에 대해서 필요성을 덜 느끼는 것 같고, 다른 운영비나 이런 거는 아까 제천 교육장님이 말씀하셨듯이 주민 위주의 어떤 평생교육프로그램, 저희들도 7개 이상 개설이 되어 있어서 그런 쪽으로 많이 해서 아마

도서관입비를 적게 책정한 것 같은데, 추경정예산서 편성 시에 대폭 증액하겠습니다.

● 위원장 김병우

그쪽으로 배려를 부탁을 드리고요, 그 다음에 증평도서관 같은 경우에 보니까 도서관의 행사비가 도서관입비보다 좀 많고, 특히 거기 도서관입비 예산이 500만원인데 문화사업, 예를 들어서 독서교실과 독서행사에 강사비가 거의 500만원에 육박합니다. 195만원 독서교실 하겠다는 그중에도 145만원이 강사비이고, 또 독서행사 400만원 중에도 또 강사수당이 무슨 아마 독서강좌를 하는 모양인데 강사수당이 360만원, 그래서 두 가지 행사에 강사비만 해도 신간 도서 구입비보다 많습니다. 이것은 도서관 본연의 어떤 기능에 조금 반하는 거 아닌가 이런 생각이 들고요, 역시 도서관의 기본 기능은 독서분위기 진작이고, 활성화도 그런 쪽에서 기해야 될 것 같은데, 요즘 와서 디지털 자료라든지 또는 평생교육 이래가지고 행사 위주의 예산배정이 비대해져서 신간 도서 구입을 충분하게 못하는 게 아닌가 이런 생각이 들어서, 이후 편성 때 그런 부분을 유념을 해 주시길 부탁을 드리겠습니다.

그 다음에 1362쪽에 지역 공유재산관리 부분에 보니까 각 교육청별로, 물론 재량

편성 했겠습니까만은 경계측량 수수료라든지 감정평가 수수료, 이것은 거의 객관적인 단가라든지 그런 산출근거가 좀 거의 기준이 맞춰질 수 있을 것 같은데 굉장히 차이가 나서 의아합니다. 그것을 아까 본청 예산팀에게 조정할 수 있겠는지 검토해 달라고 말씀을 드렸는데, 이후 조정이 될 때 혹시 아주 절박한 사정이 있는 부분은 말씀을 하시기 바랍니다.

그 문답은 학교 관리비는 산출근거가 좀 제 각각이라 그런지, 또는 지금 폐교한 학교 건물 상태가 달라서 그런지 그것도 차이가 많이 지더라구요. 이런 부분을 착안을 해봤고요, 그 다음에 1375쪽에 정화조, 교육청에도 있고 도서관에도 있는데 아까 오전에서는 지역교육청별로 그 용량이 달라서 그렇다라고 했는데 그 배출되는 오물의 양이 그렇게 차이가 지지 않을 것 같은데도 교육청 청사에서 나오는 그 정화조 처리비용도 굉장히 차이가 많이 나고, 도서관보다도 더 경우가 있더라구요. 그런 부분들.

그리고 단양은 왜 정화조 처리비용을 안 했네요? 있습니까? 제가 못 찾았나요?

● 단양교육청 교육장 정가흥

단양 교육장 정가흥입니다.

일반수용비에서 지출하고 있습니다.

● 위원장 김병우

예, 알겠습니다.

그 다음에 그 연료가 교육청에서 소요하는 유류량도 차이가 굉장히 많이 나고, 도서관별로도 굉장히 차이가 많이 납니다.

우선 난방방식에 따라 달라지기는 할텐데 지금 단양 같은 경우에는 1,615리터가 필요하다고 했는데, 단양은 난방을 어떻게 하고 이것은 어디에 쓰이는 유류량입니까?

● 단양교육청 교육장 정가흥

단양교육청 정가흥입니다.

교육청 관사만 사용하고 있습니다.

● 위원장 김병우

관사만. 다른 데는 전부 전기로 난방을 하고요?

● 단양교육청 교육장 정가흥

예

● 위원장 김병우

그런데 다른 교육청도 다 비슷하리라고 생각을 하는데, 진천은 예를 들어서 7,000리터가 어디에 쓰입니까?

● 진천교육청 교육장 최철환

진천은 우리 당직실, 그 다음에 관사. 그래서 당직실에 침실 2개 욕실이 있고, 교육장실하고 두 가지 하는 겁니다.

● 위원장 김병우

7,000리터면 넉넉합니까? 부족하지 않습니다니까?

● 진천교육청 교육장 최철환

안 써봐서 모르겠습니다. 써보고 말씀 드리겠습니다.

● 위원장 김병우

단양은 1,615리터만 해도 되는데 다른 교육청은 1만리터가 필요하다고 이렇게 예산도 세우고 그래서 좀 의아해서 제가 집계를 해봤습니다.

사실은 도서관도 난방방식이 다 비슷할 것 같고 넓이도 비슷할 것 같은데, 괴산 도서관, 증평도서관은 2,320리터, 1,200리터, 이것 가지고 충분할까요? 교육장님은 구체적으로 파악하시기 어려울 테니까 과장님 그 산출하신 근거를 말씀해 보시죠?

● 괴산·증평교육청 관리과장 이난영

괴산교육청 관리과장 이난영입니다.

지금 산출량은 전년도 기준으로 해서 했습니다.

● 위원장 김병우

그러니까 전년도에 이 1,200리터, 또는 2,320리터만 해도 충분하다는 거 아닙니까, 그죠?

● 괴산·증평교육청 관리과장 이난영

기존 난방이 전기도 돼 있는데 부족한 부분은 보충하는 겁니다.

● 위원장 김병우

열람실에?

● 괴산·증평교육청 관리과장 이난영

에

● 위원장 김병우

그래서 이제 제천 학생회관의 1만 5,000리터는 어떤 근거로 산출을 하셨는지요?

● 제천교육청 관리과장 이원기

제천교육청 관리과장 이원기입니다.

전년도 사용량을 기준으로 해서.

● 위원장 김병우

굉장히 많이 쓰셨네요?

● 제천교육청 관리과장 이원기

많습니다. 거기는 전부 거기에 의존을 하니까요.

● 위원장 김병우

전기난방이 아니고 순전히 유류난방입니까?

● 제천교육청 관리과장 이원기

예, 그렇습니다.

● 위원장 김병우

알겠습니다.

저는 혹시 이걸 딱딱 때려고 하지 않으시겠지만 혹시 에너지 절약 차원에서 검토할 부분이 있지 않나 해서 집계를 한번 해봤습니다.

이 부분도 가장 모범적인 안을 예산팀에서 한번 기준으로 삼아보시기를 부탁드립니다.

그 다음에 이번 예산과 직접 관련은 없는데 각 지역 교육장님들께서 좀 염두에 두어 주십사 하고 바라는 부분의 얘기를

하겠습니다.

아시다시피 우리가 교육재정이 쪼들리기 때문에 지자체하고 같이 교육예산을 확보하고, 정말 부모된 심정으로 가정에서 부모들이 허리띠를 졸라매면서 아이들의 교육에 투자하듯이 우리 지자체와 교육 당국이 같이 교육재정을 좀 확보해 보자 하는 차원에서 지자체들에게 그런 관심, 그런 노력을 촉구하고 제도 정비나 또는 예산 지원을 요구를 하고 있습니다.

그런 차원에서 제가 교육장님들하고 말씀 나누면서 확인하고 싶은 것이 있습니다. 제가 얘기하는 것보다 더 시원하게 말씀하실만한 교육장님께 좀 여쭙보고 싶은데 특히 그쪽의 제도 정비가 좀 덜돼 있는 곳의 교육장님들께 한번 여쭙보겠습니다.

음성교육장님께, 지자체의 지원이 필요한 이유가 어디에 있다고 생각하시는지 한번 여쭙겠습니다.

● 음성교육청 교육장 박인수

음성 교육장 박인수입니다.

우리 학생들의 질적 학력제고라든가 이런 것을 높이기 위해서는 인재육성을 해야 된다고 생각을 합니다.

그래서 우리 인재육성만이 국가경쟁력이라고 생각을 하기 때문에 지자체에서도 우리 학생들을 위해서 많은 지원을 해주어야 한다고 저는 생각합니다.

● 위원장 김병우

역시 제가 듣고 싶은 대답이기도 했습니다만, 그런데 지자체들에서는 교육은 중앙정부 책임이다라고 미루지 않습니까.

● 음성교육청 교육장 박인수

그런데 제가 음성에 가서 보니까 생각이 그전보다는 많이 달라져서 군의원님들이나 학부형들이나 군에 계시는 분들이 많이 도와주려고 생각을 하고 있습니다.

그래서 저희들도 늦었지만 교육경비조례에 있어서 지난 10월 22일날 입법예고가 되어서 한 세수 3% 정도의 지원을 받을까 생각을 하고 있습니다.

● 위원장 김병우

중앙정부의 교육에 대한 책임은 당연히 균등하게 공교육 예산배정을 통해서 고루 각 지역에 될텐데, 요는 관심을 가진 지자체와 그렇지 못한 지자체, 투자를 하는 지자체와 그렇지 못한 지역 간에 교육격차가 발생한다는 거죠.

일전에 어떤 일간지에 기초단체에 따라서 1만 5,000배의 차이가 난다는 그런 기사도 읽었습니다만은, 그래서 그 교육격차가 발생하기 때문에 지자체에게 관심과 또 그런 제도 마련을, 예산배정을 요구하고 있는 것이고요, 그런데 괴산·증평 교육장님께 조례제정이 왜 꼭 필요한가를 한번 여쭙보겠습니다.

● 괴산·증평교육청 교육장 김세영

괴산·증평 교육장 김세영입니다.

대부분의 지방자치에서 교육경비 조례를 제정하게 되면 대개 3% 정도를 정하는 것 같습니다. 그래서 저희들 괴산을 보면 3% 정도 되면 그 액수가 불과 4억 8,000 정도 됩니다. 그런데 괴산군청에서 지원 하는 것만 해도 원어민 2억 5,000만원, 괴산군민장학금 10억, 급식지원 3억, 이렇게 해서 신년도에는 17억 이상이 지금 예정이 되어 있습니다.

그리고 증평군에는 2007년 10월 16일자로 교육경비 조례가 제정돼 있습니다. 수입액의 3%로 돼 있는데, 제가 군수님이나 군의장, 각계각층의 의견을 물어보면은 괴산군에서 교육경비 조례가 되면 오히려 교육청이 지원 받는 경비가 줄어든다, 그러니까 고집해서 조례를 제정하려고 하지 말아라, 조례가 제정되면 그 이상은 지원 하기가 어렵다는 겁니다. 그 이상으로 저희들이 많은 지원을 받고 있습니다. 이상 답변드렸습니다.

● 위원장 김병우

법이 없는 세상이 낙원이죠. 그러나 법을 꼭 만들어야 되는 것은 그것이 최소한의 약속인 것이고, 그 제도화는 의지나 성의 외에 그걸 갖지 않는 행정가나 지도자들에게 최소한의 책무로 이렇게 설정을 해놓는 것이기 때문에 제도화는 꼭 필요하다고 생각을 하고요, 오전에도 어떤 교

육장님이 지역에서 그런 얘기가 있다, 그래서 차라리 지원하고 싶어도 그런 조례가 걸림돌이 돼가지고 지원 못할 가능성이 있기 때문에 조례 없이도 맘껏 이렇게 지원하겠다, 그런 차원의 말씀을 하신다고 하는데, 그래도 조례는 만들어야 되고, 그렇다면은 조례의 제한의 범위를 넓히면 됩니다. 지금 각 지자체들이 제한액을 지방 세수의 2% 내지 5%, 이렇게 어떤 가이드라인 같은 것을, 심리적인 가이드라인으로 갖고 있는데 어떤 법적으로 제한 기준이 없습니다. 그래서 전국적으로도 그렇게 재정자립도가 높지 않은 철원군 같은 데서는 10%, 경남 거창군 같은 데서는 15%로 이렇게, 지방세수의 15%까지 잡고 있는 지자체들이 있습니다.

그래서 그런 일단 조례제정의 필요는 그렇게 설득을 해 주시기를 바랍니다.....

● 김부웅 위원

저도 조금 거기 말씀을 드려볼까요?

● 위원장 김병우

예

● 김부웅 위원

잘못하면 속아요, 정치하는 사람들한테. 조례를 제정해 놓으면 그거 이상은 못 쥐 하는 말에 속습니다. 그런데 제정을 해 놓으면 그것은 세상없어도 들어오는 겁니다. 그러면 우리는 들어올 돈을

예상을 해서 예산을 성립시킬 수가 있죠. 그게 그냥 필요 이상 더 많이 줄 수 있다, 이러는 것은 예산에 넣을 수가 없습니다. 그리고 실제로 정치하는 분들은요 조례 제정해서 3% 줘라 그러면 싫어요. 10%를 부고 20%를 줘도 내가 인심 써가면서 주고 싶어. “아, 그거 내가 해 줄테니 걱정마세요” 그래서 나중에 표를 의식한다는 얘기에요. 그런 거에 우리가 현혹되지 말고 일단 조례는 꼭 필요하다는 생각을 갖고서 우리가 설득을 해 나가야 됩니다.

이상입니다.

● 위원장 김병우

그래서 조례를 일단 만드는 것이 필요한데, 만들 때에도 조문에 특별하게 신경쓸 부분이 있습니다. 지금 이제 충북 도 조례는 작년 11월달에 전국에서 두 번째인가 세 번째인가로 일찍 만들어졌습니다. 도지사께서 선거공약으로 내세워서 서울 다음으로 아마 우리가 만들어졌을 것 같은데 그 전에는 사실은 기초단체만 그렇게 조례로 만들 수 있었고, 광역은 만들 수 없었습니다. 그러다가 작년 12월 말에 광역단체도 해당 조례를 만들고 지원할 수 있다고 됐는데, 그렇게 법령이 바뀌기 전에 충북은 도 조례를 만들었습니다. 그런데 거기에 뭐라고 되어 있느냐 하면 “예산의 범위내에서 지원할 수 있다” 이

렇게 되어 있어요. 그것은 사실은 있으나 마나한 조항이거든요. 그것은 성의에 맡기겠다고 하는 것이고, 그것은 선언적인 어떤 의미밖에 없기 때문에 법규로서의 무슨 의미는 없는 것입니다. 그리고 육천도 사실은 또 그렇게 해놨어요. 그래서 그런 부분을 유념을 하면서 추구를 해야 될 것 같고요, 그 다음에 그 제한기준이라고 하는 것도 아까 교육장님도 말씀하셨지만 지방세수의 2%, 3%, 단양은 5%, 그것도 모범이라고 그랬고, 영동은 8% 이렇게 하고 있지만 사실은 실질적으로 지금 지원 받는 액수가 그것을 넘어서고 있습니다. 그렇기 때문에 그것도 사실은 사문화된 조항이나 다름이 없는 조항입니다.

그래서 그 지원비율을 지방세수의 몇퍼센트 이렇게 잡을 것이 아니라 세외수입까지도 잡으면 두 배 이상이 늘어난다는 소리도 있고요, 그 다음에 총예산 대비 점유율을 따지는 것이 옳습니다.

지금 교육부에서 나오는 통계는 전부 총예산 대비로 비율을 내고 있는데, 총예산 대비율로 따지면 아까 우리 지역교육청들이 교육문화 예술 행사들에 배려하는 액수만큼이나 미미합니다. 총예산 대비로 따지면요. 그래서 지금 지방세수 대비 2%, 15% 하는 것도 총예산 대비로 따지면 영점영몇퍼센트 이렇게밖에 안 됩니다.

그래서 정말로 그런 부분들을 우리가 같이 알면서 조례 제정 과정에 촉구하고 그렇게 요구해 내는 것이 필요하리라고 생각을 합니다.

일단 그런 부분들은 지역에서 교육장님들께서 지자체 의원님들이나 또는 시·군 단체장님들한테 얘기를 해 주시고, 우리 교육위원회에서도 그 부분에 좀 할 수 있는 역할을 찾아서 최선을 다하고자 합니다.

그러면 시간이 많지 않습니다만은 보충질의하실 위원님 계시면 질의하시기 바랍니다.

● 김부웅 위원

제가 보충질의 하겠습니다.

● 위원장 김병우

예

● 김부웅 위원

교육위원 김부웅입니다.

아까 제가 말씀드린 것 중에 희망을 들 때는 좀 해달라고. 자체 통학버스를 지금 운행하는 곳을 조사해 보니까 도내에 22대가 있더군요 그래요. 청주가 1대, 제천 3대, 청원이 4대, 영동이 1대, 진천이 6대, 음성이 7대. 이것은 정부에서 하지 못하는 것을 민간인들, 졸업생이나 또는 학부모들이 차를 마련해서 아이들 통학을 돕는 겁니다. 사실은 굉장히 권장해야 할 일인데 정부에서는 아무런 보조를

안해 주거든요. 오히려 그게 불법차량입니다, 그게. 소유주가 학교가 아니고 다른 사람으로 돼 있기 때문에 불법차량이라 경찰에서 단속을 할 수가 있어요. 또 사고가 났을 때는 해당 교장선생님이 큰 책임을 집니다. 그래서 이거 권장도 못하고, 그렇다고 억제도 못하고, 도교육청도 뜨거운 감자로 요전에 얘기를 하는 것 같아요. 그래서 결국은 나중에 앞으로는 억제하겠습니다 하면서도, 그러면 국가에서 못하는 일을 민간인이 하는데 지원은 어떻게 하겠습니까 그랬더니 지원을 해 준다는 얘기로. 그래서 지원을 밝혀 주세요 했더니, 청원군이 4대에 600만원, 영동군이 1대에 150만원, 진천이 6대에 670만원, 음성이 7대에 1,140만원을 지원한다고 그래요. 그러면 다른 데는 안 했다는 얘기가 지원을. 그거 왜 안 합니까 그랬더니, 희망을 없습니다요. 내라니까 안 냈다는 얘기로. 그런 거 나가면 좀 귀찮더라도 자세히 써서 내놓으면 다소 학부모들의 부담이 다소 100만원이라든지 200만원이든 덜어줄 수 있지 않느냐라는 생각에 다시 한번 이 말씀을 드립니다.

그 다음에 제천 중앙초등학교 사택을 지금 사용합니까?

● 제천교육청 교육장 김영호

제천 교육장 김영호입니다.

제천 중앙초등학교 사택이 지금 제천여

중 앞에 있는데 거기 지금 체조코치 아버지가 기능직으로 있으면서 사용했는데 지금 현재는 사용하지 않고 있습니다.

● 김부웅 위원

진천 광혜원중학교 사택 사용합니까?

● 진천교육청 교육장 최철환

현재는 안하고 있습니다.

● 김부웅 위원

시설과하고 다시 상의를 하겠지만 사용하지 않는 사택을 수리하는 것은 아마 우리 교육위원회에서 우리 교육위원님들의 견도 수리를 해놓으면 뭐하나 이거요, 1년 살고 또 나가는 걸. 사택에 사람이 산다고 그래서 많은 돈을 들여서 한다는 얘기에요. 그 사람 전근 가면 또 비웁니다. 그럼 3,4년 있으면 또 버립니다. 자꾸 이런 악순환인데 사택 수리하는 것만큼은 이번에 우리 위원님들 생각에 억제하는 게 어떠냐 하는 쪽으로 나오니까 그렇게 생각해 주시고요, 괴산 목도초등학교 담장이 필요하다고 그랬는데, 4,500만원이 담장수리비에 들어 있는데 담장이 그렇게 크게 돈 들어가는지 모르겠네요. 4,500만원씩이나.

답변 됐습니다.

위원장님, 이상입니다.

● 위원장 김병우

또 보충질의 하실 위원님 없으십니까?

(“없습니다.” 하는 위원 있음)

보충질의 하실 위원님 없으시므로 질의 답변을 종결하겠습니다.

위원님들 질의에 성실하게 답변해 주신 교육장님과 관계관 여러분께 감사의 말씀을 드립니다.

이상으로 충주, 제천, 진천, 괴산·중평, 음성, 단양 교육청 예산안 심사를 마치고, 아울러 지역교육청 예산안에 대한 심사를 모두 마치겠습니다.

오늘 지역교육청 예산안 심사를 끝으로 2008년도 예산안 심사를 모두 마치고, 내일 10시 제5차 소위원회에서 본 예산안에 대한 계수조정 및 의결을 하도록 하겠습니다.

그 동안 심도 있게 예산안을 심사해 주신 위원님들께 감사의 말씀을 드리며, 이상으로 제4차 예산·결산 산회를 선포합니다.

(16시 53분 산회)

○ 출석위원 : 6명

위원장 김병우, 간사 이상일,
위원곽정수, 김부웅, 서수웅, 정무.

○ 출석공무원 : 11명

청주교육청 교육장 안성배,	충주교육청 교육장 손병기,
제천교육청 교육장 김영호,	청원교육청 교육장 김시영,
보은교육청 교육장 박진규,	옥천교육청 교육장 박진하,
영동교육청 교육장 정구석,	진천교육청 교육장 최철환,
괴산·증평교육청 교육장 김세영,	음성교육청 교육장 박인수,
단양교육청 교육장 정가흥.	

※ 부 록

- ▶ 2008년도 충청북도교육특별회계세입·세출예산안 주요사업 보고(별첨 2)
- ▶ 서면답변서(별첨 3)

豫算 · 決算小委員會

忠清北道教育委員會 議事局

2007년 10월 31일 (수요일) 10시 03분

議事日程 (제208회 정기회 제5차 예산·결산소위원회)

1. 2008년도충청북도교육비특별회계세입·세출예산안

審査된 案件

1. 2008년도충청북도교육비특별회계세입·세출예산안

(10시 03분 개의) 다.

● 위원장 김병우

의석을 정돈하여 주시기 바랍니다.

성원이 되었으므로 제5차 예산·결산소위원회 개의를 선포합니다.

오늘은 소위원회 마지막 날로 본 예산안에 대한 계수조정 및 의결을 하도록 하겠습니다.

원활한 계수조정을 위해 잠시 정회하여 협의하도록 하겠습니다.

정회를 선포합니다.

(10시 04분 정회)

(14시 20분 속개)

1. 2008년도충청북도교육비특별회계세입·세출예산안

● 위원장 김병우

의사일정 제1항 2008년도충청북도교육비특별회계세입·세출예산안을 상정합니다.

● 위원장 김병우

의석을 정돈하여 주시기 바랍니다.

회의 속개를 선포합니다.

본 예산안에 대한 계수조정 결과를 간사이신 이상일 위원님께서 설명하여 주시기 바랍니다.

● 간사 이상일

예산·결산소위원회 간사 이상일 교육

위원입니다.

2008년도충청북도교육비특별회계세입·세출예산안 계수조정 결과를 말씀드리겠습니다.

세출예산안에 대한 조정 및 삭감 내역입니다.

예산안 142 혁신마일리지제 운영 혁신마일리지운영 포상 기관포상금 300만원 전액 삭감, 예산안 150 규제완화 및 교원업무경감에서 연구팀협의회 250만원 중 100만원 삭감, 예산안 323 학력신장지원시스템 운영 선진 공교육 체험연수 1,960만원 전액 삭감, 예산안 342 원어민교사 운영에서 원어민교사 모집 및 운영 신규원어민 사전연수 강사수당 160만원 중 20만원 삭감, 예산안 499 교단선진화 보급에서 증설학급 교단선진화 사업 중 청주교육청 사립초 350만원 전액 삭감, 예산안 500 교단선진화 보급 사업에서 노후프로젝션 TV 교체보급 4억 2,000만원 중 13억 8,600만원 삭감, 예산안 586 급식시설 개선 및 확충 급식시설현대화 청주교육청 내곡초등학교 4억 479만원 전액 삭감, 예산안 620 공동도서관 평생학습 운영지원 충북교육사랑봉사단 운영에서 충주학생도서관 운영비 160만원 중 60만원, 제천학생회관 운영비 160만원 중 60만원, 보은도서관 운영비 110만원 중 55만원, 영동도서관 110만원 중 55만원, 영동도서관

110만원 중 55만원, 진천도서관 110만원 중 55만원, 단양도서관 110만원 중 55만원 삭감, 예산안 624 교육문화회관 설립추진 및 운영에서 시설유지관리 무인경비시설 설치비 275만원 전액 삭감, 예산안 643 비정규직관리 비정규직연수 강사수당 초과분 105만원 중 30만원 삭감, 예산안 782 학교안전공제회지원 교육안전망 구축비 5억원 중 2억원 삭감, 예산안 827 초등학교 교육환경 개선 시설 제천중앙초등학교 사택 증·개축비 4,548만원 전액 삭감, 예산안 835 초등학교 교육환경 개선 시설 목도초등학교 사택 증·개축비 4,500만원 전액 삭감, 예산안 847 중학교 교육환경 개선 시설 광혜원중학교 사택 증·개축비 3,032만원 전액 삭감, 예산안 852 고등학교 교육환경 개선 시설 청주농업고등학교 사택 증·개축비 9,554만원 전액 삭감, 예산안 1003 본청 직속기관 운영비 사업추진업무추진비 942만원 중 142만원 삭감, 예산안 1125 지역단위 순회교사제 운영 음성교육청 보건교사 순회여비 800만원 전액 삭감, 예산안 1239 지역학생 상담활동 지원 옥천교육청 학생상담활동 물품구입 67만원 전액 삭감, 예산안 1247 학교환경 위생관리 진천교육청 학교환경위생정화위원회 운영 급식비 60만원 전액 삭감, 예산안 1260에서 1261 학교급식 위생관리의 축산물 유전자 분석

검사 중 육천교육청 20만원 중 5만원, 영동교육청 24만원 중 1만 5,000원, 음성교육청 46만원 중 1만원 삭감, 예산안 1267 지역소년체육대회 운영 진천교육청 전국 소년체육대회 참관여비 196만원 중 42만원 삭감, 예산안 1353 지역행정서비스현장제 운영 청주교육청 전화친절 모니터요원 291만원, 청원교육청 전화친절모니터링 위탁 조사 100만원, 보은교육청 전화친절도 조사모니터요원 23만 4,000원, 괴산·증평교육청 전화모니터요원 수당 20만원, 음성교육청 전화친절도 평가 용역비 100만원 전액 삭감, 예산안 1327에서 1345 지역단위 혁신활동 지원 청주교육청 외 7개 지역교육청 혁신마일리지제 운영 우수기관 포상금 820만원 전액 삭감, 본청, 직속기관, 지역교육청 각종 위원회 위원 과다 계상분 및 운영 횟수 조정분 2,080만원 삭감하였습니다.

삭감된 예산 총 22억 8,695만 9,000원을 예비비로 편입하여 세입·세출 각각 1조 3,700억 2,478만 8,000원으로 조정하고자 하는 것입니다.

이상으로 2008년도충청북도교육비특별회계세입·세출예산안에 대한 계수조정내역 설명을 마치겠습니다.

감사합니다.

● 위원장 김병우

이상일 위원님 수고하셨습니다.

본 소위원회 간사이신 이상일 위원님께서 설명하신 조정내역과 같이 본 예산안을 수정의결 하고자 하는데 이에 대하여 이의 없으십니까?

(“없습니다.” 하는 위원 있음)

이의가 없으므로 2008년도충청북도교육비특별회계세입·세출예산안은 위에서 말씀드린 바와 같이 조정된 사업비를 예비비로 편입하고, 기타 부분은 원안대로 하여 세입·세출 예산 각각 1조 3,700억 2,478만 8,000원으로 의결되었음을 선포합니다.

행정사무감사 등 바쁜 일정 속에서도 심도 있게 예산안을 심사하여 주신 위원님들께 감사의 말씀을 드립니다.

또한 국정감사, 전국체전, 행정사무감사 수감 등 각종 업무수행에 노고가 많았음에도 본 예산안 심사에 성실한 자료 준비와 답변에 임해 주신 집행기관 관계관 여러분께 감사와 위로의 말씀을 드립니다.

이상으로 본 소위원회 활동을 모두 마치겠습니다.

제5차 예산·결산소위원회 산회를 선포합니다.

(14시 40분 산회)

0 출석위원 : 6명

위원장 김병우, 간사 이상일,

위원 박정수, 김부웅, 서수웅, 정무.

0 출석공무원 : 7명

교육국장 김종근, 기획관리국장 이장길, 혁신복지담당관 연희지,

초등교육과장 김주환, 중등교육과장 하재성, 교육정보화과장 최태호,

기획관리과장 김장한.

제208회 충청북도교육위원회 정기회 예산결산소위원회
회의록을 위와 같이 작성하고 아래와 같이 서명함.

2007. 12. .

위원장

김병우

김병우

(별첨 1)

예산·결산소위원회 의사일정(안)

제208회 충청북도교육위원회(정기회)

일 시	부 의 안 건	비 고
'07. 10. 24. (수) 본회의 종료 후	[제1차 예산·결산소위원회] 1. 위원장 선출의 건 2. 간사 선출의 건 3. 의사일정 결정의 건	
'07. 10. 26. (금) 10:00	[제2차 예산·결산소위원회] 1. 2008년도 충청북도교육비특별회계 세입·세출 예산안 - 충청북도교육청 세입·세출예산안 심사	
'07. 10. 29. (월) 10:00	[제3차 예산·결산소위원회] 1. 2008년도 충청북도교육비특별회계 세입·세출 예산안 - 직속기관 예산안 심사	
'07. 10. 30. (화) 10:00	[제4차 예산·결산소위원회] 1. 2008년도 충청북도교육비특별회계 세입·세출 예산안 - 지역교육청 예산안 심사 · 오전(10:00) : 청주, 청원, 보은, 옥천, 영동교육청 · 오후(14:00) : 충주, 제천, 진천, 괴산·증평, 음성, 단양	
'07. 10. 31. (수) 10:00	[제5차 예산·결산소위원회] 1. 2008년도 충청북도교육비특별회계 세입·세출 예산안 - 예산안 계수조정 및 의결	

(별첨 2)

2008. 충청북도교육비특별회계 예산(안)

주요 사업 보고

충청북도청주교육청 외
10개 지역교육청 및 직속기관



명복만 청주교육



꿈을 키우는 희망 청주교육

2008. 충청북도 교육비특별회계 예산(안)

주요 사업 보고

2007. 10. 30.[화]



충청북도청주교육청
<http://www.cbcje.go.kr>

목 차

1. 일반현황	483
<input type="checkbox"/> 기구	483
<input type="checkbox"/> 정원	483
<input type="checkbox"/> 학교현황	483
2. 세출예산(안) 총괄	484
3. 세출예산(안) 세부내역	484
4. 주요사업 및 특화사업	485 ~ 487
5. 청사이전	488

2008. 예산(안) 주요사업 보고

충청북도청주교육청

1. 일반현황

가. 기 구

○ 2국 6과 17담당

나. 정 원

(단위 : 명)

계	교육장	교육전문직	일반직	기능직	순회교사	비고
95	1	17	60	14	3	

다. 학교현황

(단위 : 명)

구분	학교수			학급수			학생(원아)수			비고
	2007	2008	증감	2007	2008	증감	2007	2008	증감	
유치원	96	97	1	297	299	2	6,654	6,294	△360	
초등학교	57	58	1	1,736	1,727	△9	57,507	55,008	△2,499	
중학교	31	32	1	904	908	4	32,656	32,399	△257	
계	184	187	3	2,937	2,934	△3	96,817	93,701	△3,116	

2. 세출예산(안) 총괄

(단위 : 천원)

계			자율편성 사업비			목적지정 사업비		
예산액	전년도 예산액	증 감	예산액	전년도 예산액	증 감	예산액	전년도 예산액	증 감
70,171,967	84,909,055	△14,737,088	1,949,790	1,916,622	33,168	68,222,177	82,992,433	△14,770,256

3. 세출예산(안) 세부 내역

(단위:천원)

정책 사업	예산액	사업 수		
		정책	단위	세부
인적자원운용	114,689	1	5	8
교수-학습활동지원	7,682,209	1	18	47
교육격차해소	1,384,279	1	3	3
보건/급식/체육활동	5,148,466	1	3	9
학교재정지원관리	31,646,873	1	1	4
학교교육여건개선시설	17,014,855	1	3	7
평 생 교 육	25,970	1	1	3
직 업 교 육	1,300	1	1	1
교육행정일반	418,652	1	11	16
기관운영관리	4,410,151	1	2	2
지방채상환리스트 (민간투자사업상환)	2,324,523	1	1	1
합 계	70,171,967	11	49	101

※ 2008년 예산요구액

○ 자 체 : 1,949,790천원

○ 재원배분 : 68,222,177천원

4. 주요사업 및 특화사업

가. 주요사업

(단위:천원)

순	사업명	사업내용	물량	예산액	비고
1	교육복지투자 우선지역 운영	<p>○ 개요</p> <ul style="list-style-type: none"> - 교육복지투자 우선지역 지정되어 5년간 지원 · 흥덕구 : 42억 · 상당구 : 34억 6천만원 · 추진기간 : 2006년 ~ 2011년 - 운영대상 · 학 교 : 사직초병설유, 수곡초병설유, 한솔초병설유, 용암초병설유, 금천초병설유, 산성유치원, 사직초, 한솔초, 용암초, 금천초, 용담초, 청주여중, 수곡중, 청주동중, 원봉중, · 기 관 : 대우꿈동산 충북육아원, 산남종합사회복지관, 용암종합사회복지관, 청주사회복지관 <p>○ 편성내역</p> <ul style="list-style-type: none"> - 우선학교 지원 - 사회복지기관교육프로그램 - 운영경비 	15교 5기관	(895,000) 768,000 64,000 63,000	
2	현장중심장학활동지원 (수업스타활용운영)	<p>○ 개요</p> <ul style="list-style-type: none"> - 교실 수업 도약을 위한 새로운 문화 창출 - 수업 우수교사 표창 및 공개 수업운영 <p>○ 편성내역</p> <ul style="list-style-type: none"> - 수업우수교사 표창 - 공개수업 지원경비 - 우수교사와의 토론회 - 수업스타 장학지도 	20 8회 8회 수시	(29,380) 2,000 2,800 4,000 20,580	

(단위:천원)

순	사업명	사업내용	물량	예산액	비고
3	학교신설	<ul style="list-style-type: none"> ○ 유치원·초등학교 신설 - 산남유치원(2009년 3월 개교) <ul style="list-style-type: none"> · 부지매입비 1,007,124 · 설계비 95,430 · 시설비 2,093,850 · 감리비 10,000 · 시설부대비 7,348 - 솔밭초등학교(2010년 9월 개교) <ul style="list-style-type: none"> · 부지매입비 5,842,800 · 기본설계비 164,000 · 실시설계비 394,138 		(9,614,690) (3,213,752)	

나. 특화사업

(단위:천원)

순	사업명	사업내용	물량	예산액	비고
1	독서교육지원 및 우수사례확산	<ul style="list-style-type: none"> ○ 개요 - 독서교육 활성화를 통한 탐구 능력 신장 및 바른 인성 함양 ○ 편성내역 - 학습독서동아리작품대회 2,700 - 동시짓기대회 840 - 독후감쓰기대회 1,110 		(4,650)	
2	학생해외교류	<ul style="list-style-type: none"> ○ 개요 - 세계화시대의 창의적 인재육성 ○ 편성내역 - 용품 1회 2,372 - 강사및통역수당 4명 2,000 - 출장비,급식비,임차료 75명 8,032 - 사업업무추진비 15명 600 		(13,004)	

(단위:천원)

순	사업명	사업내용	물량	예산액	비고
3	외국어교육활동지원	○ 개요 - 원어민을 활용한 생활영어 구사력을 기름 ○ 편성내역 - 중등심화과정입소학생선발 감독수당 - 원어민영어교실운영 - 소규모학교영어강사료 지원	8개반 2회 4교	(13,500) 480 3,020 10,000	

5. 청사이전

가. 추진현황

추진내용	기간	비고
○ 중앙투자심사위원회 제심사 의뢰(건축부분)	2007. 5. 31.	
○ 중앙투자심사 결과 통보	2007. 8. 2	적정
○ 신축계획(집행품의)	2007. 8. 27	
○ 설계공고	2009. 9. 3. ~ 9. 9.	
○ 설계설명회	2007. 9. 14.	
○ 건축설계 경기 현상공모	2007. 9. 15 ~ 11. 5.	
○ 작품 심사 및 당선작 발표	2007. 11. 20 ~ 11. 23.	
○ 본 설계	2007. 12 ~ 2008. 3.	도 설계심의
○ 공사집행 및 공사	2008. 4. ~ 2009. 7.	
○ 이전 준비 및 이전	2009. 8. ~ 2009. 9.	

나. 사업비산출내역

(단위:천원)

구분		소요액	산출기초	비고
○ 용역비	타당성 검토	20,900	극동정보대학산학협력단	
○ 부지매입비	부지 매입비	7,674,000	435.8천원×17,605m ²	
○ 시설비	건축비	6,000,000	2007. 제1회추경 확보	9,884,000
		3,884,000	2008. 본예산 심의	
○ 설계비	기본, 실시설계비	500,000	2007. 제1회추경 확보	
○ 부대비	시설부대비	25,000	2008. 본예산 심의	
○ 감리비	소방, 통신감리비	37,000	2008. 본예산 심의 소방 22,000, 통신 15,000	
합계		18,140,900		

第 208 回
忠清北道教育委員會定期會
2007. 10. 30.

2008. 충청북도교육비특별회계 예산(안)

주요사업보고

충청북도충주교육청
(<http://www.cbchje.go.kr>)

2008. 예산(안) 주요사업 보고

충청북도충주교육청

1. 일반현황

구분	학교수	학급수	학생수	교원수	비고
유치원	44(11)	104(50)	2,080(1,155)	127(66)	
초등학교	37	570	16,103	748	
중학교	17(3)	273(53)	8,947(1,805)	497(96)	
합계	98(14)	947(103)	27,030(2,960)	1,372(162)	

※()은 사립, 전체수에 포함

2. 예산(안) 편성 총괄

(단위:천원)

자체편성금액	재원배분금액	합계	비고
1,629,849	26,081,639	27,711,488	

3. 주요사업 및 특색사업 현황

가. 주요사업

(단위:천원)

순	세부사업명	사업내용	물량	예산액	비고
1	현장중심장학활동지원	○수업기술고리잇기 ○장학자료제작	연중 4건	24,650	
2	특수교육운영지원	○통합캠프운영 ○특수학급교재교구확충	1회 22학급	30,122	
3	다양한외국어활동지원	○영어캠프운영 ○초등영어잔치	각1회	19,990	
4	학교육성종목지원및 각종체육대회운영	○지정종목육성 및 각종대회운영	연중	140,384	

나. 특색사업

(단위:천원)

순	사업명	사업내용	물량	예산액	비고
1	문화학교운영	○ 폐교를 활용한 전통문화 체험	216명	10,072	
2	김재옥기념관운영	○ 전승지현장체험을 통한 통일대비교육	1회	6,800	
3	영어캠프	○ 원어민과 함께하는 다양한 체험활동	1회	15,100	
4	신규교사체험연수	○ 교직사랑체험연수	1회	4,920	

다. 학교 신설 추진 현황

(단위:천원)

학교명	개교	규모	2008예산			비고
			기본경비	개교지원비	계	
국원초 (가칭)	2008.3.1	24학급	245,778	355,786	601,564	BTL사업으로 기본경비와 개교지원비만반영

4. 세출예산 주요 내역

(단위:천원)

정책사업	예산액	단위사업	예산액	비고
인적자원운영	93,453	교원역량강화	17,173	
		지방공무원역량강화	6,280	
		교원인사관리	69,000	
		지방공무원인사관리	1,000	
교수-학습활동지원	2,638,093	교육과정개발운영	23,120	
		수업지원장학활동	24,650	
		연구시범학교운영	10,700	
		교과교육연구회운영활성화	12,000	
		유아교육진흥	145,150	
		특수교육진흥	183,422	
		영재교육활성화	51,280	
		독서교육활성화	2,382	
		외국어교육	19,990	

(단위:천원)

정책사업	예산액	단위사업	예산액	비고
		과학교육활성화지원	113,732	
		학교정보화인프라구축	1,008,864	
		ICT활용교육	15,580	
		체육교육내실화	100,100	
		특별활동지원	122,702	
		학생생활지도	10,180	
		학생상담활동지원	7,980	
		학생선발배정	2,610	
		교과서무상지원	783,651	
교육격차해소	764,538	급식지원	535,950	
		정보화지원	158,588	
		교육복지투자지원	70,000	
보건/급식/체육활동	2,065,853	보건관리	36,310	
		급식관리	1,914,347	
		각종체육대회활동	115,196	
학교재정지원관리	13,727,179	학교운영비지원	13,727,179	
학교교육여건개선시설	3,902,140	학교일반시설	909,790	
		교육환경개선시설	2,992,350	
평생교육	76,957	평생교육활성화지원	11,300	
		평생학습지원체제구축운영	18,430	
		독서문화진흥	47,227	
교육행정일반	377,303	교육정책기획관리	2,160	
		교육정책홍보	3,620	
		감사관리	6,000	
		교육행정혁신	35,420	
		교육행정정보화	24,330	
		민원및행정서비스관리	3,510	
		비상대비계획및보안	10,140	
		재무관리	38,213	
		학생수용계획	248,900	
		학부모및주민교육참여확대	5,010	
기관운영관리	4,065,972	기본운영비	552,472	
		교육행정기관시설	3,513,500	
합 계	27,711,488			

第 208 回
忠清北道教育委員會定期會
2007. 10. 30.

FINE-edu 제천교육

2008. 충청북도교육비특별회계 예산(안)

주요사업보고



충청북도제천교육청

(<http://www.cbjche.go.kr>)

2008.예산(안) 주요사업 보고

충청북도제천교육청

1. 일반현황

2008. 3. 1.예정

구 분	학교수	학급수	학생수	교원수	일반직	기능직
유 치 원	36 (12)	82 (44)	1,602 (981)	105 (64)	1	1
초등학교	24	345	9,705	478	30	83
중 학 교	13 (1)	180 (18)	5,682 (618)	300 (29)	17 (2)	19 (3)
계	73 (13)	607 (58)	16,989 (1,599)	883 (93)	48 (2)	103 (3)

※ 하단 ()는 사립으로 전체수에 포함

2. 예산(안) 편성 총괄

(단위 : 천원)

세 입			세 출		
재원배분	자율편성	합 계	기본경비	사업비	합 계
16,930,141	1,240,703	18,170,844	445,003	17,725,841	18,170,844

3. 주요사업 및 특색사업 현황

가. 주요사업

(단위:천원)

순	사업분야	사업내용	예산액	비고
1	교육과정운영의 내실화	<ul style="list-style-type: none"> ▪ 교육용·교원용 컴퓨터 교체 ▪ 교단선진화기기 보급 (노후 컴퓨터, TV교체) ▪ 초·중등 및 특수재능아 장학자료 발간 및 장학지도 ▪ 수업연구대회 지원 	676,325	
2	급식지원	<ul style="list-style-type: none"> ▪ 학교급식비지원 ▪ 급식기구교체 및 확충 ▪ 급식시설개선 및 확충(초2교, 중2교) 	2,432,762	
3	학교교육여건 개선	<ul style="list-style-type: none"> ▪ 학교시설증개축(초1교) ▪ 장애인편의시설(초2교) ▪ 교육환경개선시설(초9교, 중3교) 	3,847,410	

나. 특색사업

(단위:천원)

순	사업분야	사업내용	예산액	비고
1	미래대비 영재교육	미래대비 창조교육을 위하여 <ul style="list-style-type: none"> ▪ 발명영재교육원운영(초1교) ▪ 과학영재학교운영(초1교, 중1교) ▪ 소외계층영재학교운영(초1교) 	51,280	
2	학생상담활동 지원	청소년의 올바른 가치관 정립을 위하여 <ul style="list-style-type: none"> ▪ 상담자원봉사제 운영 ▪ 교사 및 자원봉사자 연수 ▪ 학생심리검사 	8,650	
3	평생학습지원	<ul style="list-style-type: none"> ▪ 학생 및 학부모등 지역주민을 위한 평생교육지원 	20,850	

다. 학교신설추진현황 : 해당없음

4. 정책사업별 예산편성 현황

(단위 : 천원)

정책사업	2008.예산액 ①	2007.예산액 ②	비교증감 ③=①-②	주요증감내역
인적자원운용	95,739	136,165	△40,426	○지역특수교육보조원인건비 (지역사업→도사업)
교수학습활동 지 원	1,874,130	1,558,682	315,448	○노후프로젝션TV교체 ○학교인터넷통신망집선화 ○방과후학교운영
교육격차해소	395,948	249,780	146,168	○학교급식비지원 ○저소득층자녀정보화교육지원 (도사업→지역사업)
보건/급식/체육 활 동	2,298,349	974,869	1,323,480	○급식시설개선및확충 (제천중외3교)
학교재정지원 관 리	8,731,723	8,185,935	545,788	○학교운영기본경비증액
학교교육여건 개 선 시 설	3,847,410	1,469,963	2,377,447	○학교교육환경개선시설
평 생 교 육	83,378	69,532	13,846	○평생학습강좌 강사수당 ○제천시평생학습축제참가
직 업 교 육	990	1,000	△10	
교육행정일반	398,174	292,109	106,065	○설계프로그램구입 ○통학버스지원 ○신설특수학급교재교구지원
기관운영관리	445,003	710,470	△265,467	○지역교육청 시설사업 미편성
합 계	18,170,844	13,648,505	4,522,339	

조화로운 청원교육



<http://www.cbcwe.go.kr>

2008. 충청북도교육비특별회계 예산(안)

주요 사업 보고



충청북도청원교육청

2008. 예산(안) 주요사업 보고

충청북도청원교육청

1. 일반현황

구 분	학교수	학급수	학생수	교원수	비 고
유 치 원	30	67	1,375	81	
초등학교	29	409	10,358	544	
중 학 교	10	122	3,732	244	
합 계	69	598	15,465	869	

2. 예산(안) 편성 총괄

[단위:천원]

세 입			세 출				
재원분	자체입수	합 계	재원배분 편	자체수입 편	소 계	미편성	합 계
16,633,357	71,642	16,704,999	16,634,999	70,000	16,704,999	0	16,704,999

3. 주요사업 및 특색사업 현황

가. 주요사업

[단위:천원]

순	사업명	사업내용	대상	예산액	비고
1	급식학교운영	<p>▣ 목적</p> <p>쾌적한 급식환경개선으로 안전하고 위생적인 학교급식의 질 향상 도모</p> <p>▣ 내용</p> <ul style="list-style-type: none"> ○ 조리실 냉난방기 설치 <ul style="list-style-type: none"> ▶ 수성초, 옥산초, 부강초, 북이초 ○ 식재료 공동구매 학교 기구지원 <ul style="list-style-type: none"> ▶ 부강초, 옥포초, 현도초 ○ 급식시설개선 및 확충 <ul style="list-style-type: none"> ▶ 문의초 ○ 급식시설 개선에 따른 급식기구 확충 <ul style="list-style-type: none"> ▶ 초 1교, 중 1교 ○ 노후 급식 기구 교체(자체편성) <ul style="list-style-type: none"> ▶ 초 5교, 중 3교 	18교	370,998	
2	통폐합학교통학버스지원	<p>▣ 목적</p> <p>통폐합학교 학생통학 수단제공</p> <p>▣ 내용</p> <ul style="list-style-type: none"> ○ 버스 교체 <ul style="list-style-type: none"> ▶ 미원초 2대(용곡중앙, 기암분교) ▶ 옥산초 1대(호죽분교) ○ 버스 임차 <ul style="list-style-type: none"> ▶ 문의초 1대(소전분교) ▶ 오창초 2대(가좌, 유리분교) 	4교	231,000	

나. 특색사업

[단위:천원]

순	사업명	사업내용	대상	예산액	비고
1	교과교육연구회 신활동통한 수업도약실약	<ul style="list-style-type: none"> ■ 목적 <ul style="list-style-type: none"> ○ 교과연구회 운영을 통한 교수·학습 기술 공유 ■ 내용 <ul style="list-style-type: none"> ○ 장학사별 교과교육연구회 운영 실명제 ○ 우수교과연구회원 인센티브 부여 ○ 수업연구대회 개최 등 	4개사업	9,520	
2	내 고 장 사 랑 교 육 으 로 당 당 한 청 원 학 생 육 성	<ul style="list-style-type: none"> ■ 목적 <ul style="list-style-type: none"> ○ 효문화 실천을 통한 당당한 청원인 육성 ■ 내용 <ul style="list-style-type: none"> ○ 청원 효 한마음 축제 ○ 맑은고을이야기 문화행사 ○ 나의자랑 발표대회 등 	3개사업	6,380	
3	DREAM 청원교육 실현을 위 한 행정력 제 고	<ul style="list-style-type: none"> ■ 목적 <ul style="list-style-type: none"> ○ 자발적 학습연구를 통한 지식 및 행정력 강화 ■ 내용 <ul style="list-style-type: none"> ○ 1인1학습 동아리 가임 ○ 1인1지식 갖기 운동 ○ 1:1 멘토링제 운영 등 	3개사업	6,800	

4. 세출예산 주요 증감 내역

[단위:천원]

정책사업별	2008예산	2007예산	증△감	주요 증감 내역
인적자원 운 용	56,855	138,112	-81,257	교원정보화연수 [2,665] 지방공무원역량강화 [1,390] 교원인사관리비 [▲9,200]
교수-학습 활동 지원	1,430,942	1,563,484	-132,542	교육과정개발운영 [6,300] 수업지원장학활동 [5,300] 유아교육진흥 [11,940] 특수교육진흥 [14,928] 학교정보화인프라구축 [▲241,612] 체육교육내실화 [3,760] 특별활동지원 [17,870] 학생상담활동지원 [5,772] 교과사무상지원 [68,960]
교육격차 해 소	1,815,936	2,093,004	-277,068	정보화지원 [91,110] 급식지원 [▲368,178]
보건/급식 /체육활동	569,110	683,547	-114,437	각종체육대회활동 [2,820] 보건관리 [18,840] 급식관리 [▲136,097]
학교재정 지원 관리	9,519,847	8,916,488	603,359	교단환경개선 [▲18,000] 학교운영비지원 [577,147] 신설학교개교지원 [34,740]
학교교육 여건 개선 시 설	2,206,067	2,432,620	-226,553	학교일반시설 [682,952] 교육환경개선시설 [398,945]
평생·직업 교 육	41,923	32,368	9,555	평생교육활성화지원 [7,800] 평생학습지원체제구축 [▲4,535] 독서문화진흥 [6,290]
교육 행정 일 반	583,694	374,142	209,552	지역단위혁신활동지원 [2,850] 학생수용계획 [193,200] 교육행정정보화 [3,255]
기관 운영 관 리	480,625	584,178	-103,553	기본운영비 [▲35,089] 교육행정기관시설 [▲68,464]
합 계	16,704,999	16,817,943	-112,944	

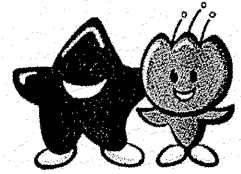

2008. 충청북도교육비특별회계 예산(안)

주요사업보고

충청북도보은교육청

2008. 예산(안) 주요사업 보고

충청북도보은교육청

1. 일반현황

(2007. 4. 1.기준)

구 분	학교수	학급수	학 생 수			교원수	일 반 직원수
			남	여	계		
계	38(2)	192(6)	1,840(58)	1,724(56)	3,564(114)	315(7)	187(4)
유치원	16(2)	26(6)	185(58)	200(56)	385(114)	32(7)	9(4)
초등학교	15	120	1,076	1,011	2,087	175	129
중학교	7	46	579	513	1,092	108	49

- ()는 사립유치원으로 전체수에 포함
- 벽지학교 : 2교, 1개분교장 (12학급)
- 분 교 장 : 1분교장 (3학급)
- 특수학급 : 초등학교 3학급, 중학교 2학급

2. 예산(안) 편성 총괄

(단위 : 천원)

세 입			세 출				
자율편성 사 업 비	목적사업 재원배분	합계	자율편성 사 업 비	목 적 사 업 비	소계	미편성액	합계
792,361	7,887,605	8,679,966	789,720	7,882,605	8,672,325	7,641	8,679,966

3. 주요사업 및 특색사업 현황

가. 주요사업

(단위 : 천원)

순	사업명	사업내용	물량	예산액	비고
1	교육과정 운영의 내실화	유아교육교재자료개발	20학급	4,000	
		내고장공부교재제작	450부	5,024	
		교과교육연구회운영	12교과	7,500	유치원 : 2,000천원 11교과 : 500천원
		소 계		16,524	
2	학교체육 활동지원	지정종목육성지원	초:5종목 중:5종목	40,000	삼산초(탁구, 유도) 동광초(롤러남여, 축구) 보은중(롤러, 사격, 축구) 보은여중(롤러, 사격)
		소 계		40,000	
3	학교보건 운영지원	학교보건실현대화	초3교 중1교	30,000	
		비만및약물남용중심교운영	초1교 중1교	4,000	
		소 계		34,000	
4	학교급식 운영관리	급식기구현대화	초5교 중1교	88,800	
		급식시설개선	중1교	5,000	
		소 계		93,800	

나. 특색사업

(단위 : 천원)

사업명	사업내용	물량	예산액	비고
독서교육의생활화	독서교육중심학교운영	초1교	2,000	
	도서구입비 지원	초15, 중7교	22,000	
	사이버독후감발표대회	10회	3,150	
	독서작품발표대회	1회	600	
	소 계		27,750	

4. 세출예산 주요 증감 내역

(단위 : 천원)

구분	정책사업	2008예산	2007예산	증△감	주요증감내역
유아및 초중등 교육	인적자원운용	40,475	80,221	△39,746	○비정규직인건비 △36,531 ○교원역량강화 360 ○지방공무원역량강화 △615 ○교원인사관리 △3,360 ○지방공무원인사관리 400
	교수-학습활동지원	864,153	942,148	△77,995	○수업지원장학활동 4,140 ○연구시범학교운영 △24,260 ○교과교육연구회운영활성화 △180 ○유아교육진흥 11,340 ○특수교육진흥 14,068 ○과학교육활성화지원 100 ○학교정보화인프라구축 △94,952 ○체육교육내실화 △20,475 ○특별활동지원 26,110 ○학생생활지도 1,120 ○학생상담활동지원 1,300 ○교과서무상지원 3,694
	교육격차해소	320,341	285,486	34,855	○급식지원 △6,606 ○정보화지원 41,461
	보건/급식/ 체육활동	242,300	224,590	17,710	○보건관리 22,570 ○급식관리 △7,760 ○각종체육대회활동 2,900
	학교재정지원관리	4,105,364	3,763,829	341,535	○학교운영비지원 341,535
	학교교육여건개선시설	1,936,100	901,810	1,034,290	○학교일반시설 207,412 ○교육환경개선시설 826,878
	소 계	7,508,733	6,198,084	1,310,649	
평생 직업 교육	평생교육	55,124	45,028	10,096	○평생교육활성화지원 △5,650 ○평생학습지원체계구축운영 1,650 ○독서문화진흥 14,096
	직업교육	1,000	1,000	0	
	소 계	56,124	46,028	10,096	
교육 일반	교육행정일반	333,915	245,213	88,702	○교육정책홍보 1,600 ○감사관리 1,620 ○교육행정혁신 1,210 ○교육행정정보화 △12,370 ○민원및행정서비스관리 360 ○비상대비계획및보안 10 ○재무관리 2,532 ○학생수용계획 93,400 ○학부모및주민교육참여확대 340
	기관운영관리	773,553	340,973	432,580	○기본운영비 33,360 ○교육행정기관시설 399,220
	소 계	1,107,468	586,186	521,282	
합 계	8,672,325	6,830,298	1,842,027		

관심·사랑·화합

2008년도 충청북도옥천교육청 예산(안)

주요사업보고

2007. 10. 30

충청북도옥천교육청

2008년 예산안 주요사업 보고

충청북도옥천교육청

1. 일반현황

□ 행정조직

○ 기 구 : 2 과 2 직속기관(도서관, 야영장)

○ 정 원

(2007. 7. 1현재)

계	교육전문직	교원	일반직	기능직
485	8	362	48	67

□ 학교현황

(학생수 : 2007. 4. 1현재, 교원수 : 2007. 9. 1현재)

구분		학교수	학급수	학생수	교원수
유치원	단설	1	6	114	8
	병설	14	18	236	20
초등학교	본교	12	147	3,473	201
	분교	4	13	73	13
중학교	본교	5	64	1,812	120
	분교	0	0	0	0
계		18(18)	248	5,708	362

2. 세출예산 중괄

(단위: 천원, %)

구 분	예 산		전년도 예산		비교증감	
	금 액	비율	금 액	비율	금 액	비율
1. 유아및초중등교육	11,753,644	94.4	6,608,037	89.0	5,145,607	77.9
가.인적자원운용	48,995	0.4	65,604	0.9	△16,609	△25.3
나.교수-학습활동지원	999,146	8.0	976,516	13.1	22,627	2.3
다.교육격차해소	480,914	3.9	377,034	5.1	103,880	27.6
라.보건/급식/체육활동	347,828	2.8	207,989	2.8	139,839	67.3
마.학교재정지원관리	4,340,397	34.9	3,941,614	53.1	398,783	10.1
바.학교교육여건개선시설	5,536,364	44.5	1,039,277	14.0	4,497,087	432.7
2. 평생·직업	43,288	0.3	37,699	0.5	5,589	14.8
가.평생교육	42,288	0.3	36,699	0.5	5,589	15.2
나.직업교육	1,000	0.0	1,000	0.0	0	0.0
3. 교육일반	649,618	5.2	780,379	10.5	△130,761	△16.8
가.교육행정일반	268,737	2.2	216,587	2.9	52,150	24.1
나.기관운영관리	380,881	3.1	563,792	7.6	△182,911	△32.4
합 계	12,446,550	100.0	7,426,115	100.0	5,020,435	67.6

3. 주요사업

□ 인적자원 운용 48,995천원

(단위 : 천원)

사업내용	예산액	예산서 쪽번호
○ 교원역량강화	5,215	
- 교원정보화연수	1,615	478
- 지역단위교원직무연수	3,600	1114
○ 지방공무원역량강화	1,700	
- 지방공무원교육훈련	1,700	1120
○ 교원인사관리	41,520	
- 중등순회교사제운영	22,320	285
- 지역단위순회교사제 운영	19,200	1124
○ 지방공무원인사관리	560	
- 기능직공무원임용시험	560	1130

□ 교수-학습활동 지원 999,146천원

(단위 : 천원)

사업내용	예산액	예산서 쪽번호
○ 교육과정개발운영	7,250	
- 초등학교내고장공부개발 보급	7,250	1133~1134
○ 수업지원 장학활동	10,630	
- 현장중심 장학활동 지원	10,630	1144~1145
○ 연구시범학교 운영	10,500	
- 중등연구시범학교 운영	8,000	328
- 과학교육 연구시범학교 운영	2,500	401
○ 교과교육연구회운영활성화	3,000	
- 시군교과교육연구회 운영	3,000	1151

사 업 내 용	예 산 액	예 산 서 쪽 번 호
○ 유아교육진흥	29,410	
- 유치원 종일반 운영	19,360	214
- 학급보조자원봉사자 훈련	1,050	218
- 사립유치원 지원	5,000	220
- 기타 유아교육지원	4,000	1157
○ 특수교육진흥	117,640	
- 특수교육지원센터 운영	95,300	223
- 특수교육 방과후교육 지원	10,000	228
- 순회전담치료교육지원	8,000	231
- 기타 특수교육운영 지원	4,340	1162
○ 영재교육활성화	51,200	
- 영재교육지원	13,000	234
- 과학영재교육 운영	38,200	407~408
○ 외국어교육	23,580	
- 지역초등영어잔치	1,340	1169
- 다양한 외국어 교육활동 지원	22,240	1172~1173
○ 과학교육 활성화 지원	72,932	
- 과학탐구 체험학습 지원	8,400	411
- 발명교실 운영	20,000	414~415
- 학교과학관 운영	30,542	419~420
- 과학교육활성화 지원	7,000	424~425
- 과학탐구 및 경진대회	4,990	1176~1177, 1179
- 기타과학교육운영 지원	2,000	1184

사업내용	예산액	예산서 쪽번호
○ 학교정보화 인프라 구축	337,848	
- 교육용 컴퓨터 보급	52,800	493
- 교원용 컴퓨터 보급	31,200	496
- 교단선진화 보급	184,500	500~501
- 학교정보화 및 전산망 지원	69,348	507
○ ICT 활용 교육	9,914	
- ICT교육시범중심학교 운영	2,000	512
- 학부모인터넷 교실 운영	2,000	517
- 지역 ICT 활용 경진대회	1,634	1189~1190
- ICT 활용교육지원센터 운영	4,000	1195
- 선진충북 S/W 전람회	280	1199
○ 체육교육내실화	70,820	
- 학교육성종목지원	70,820	1202
○ 특별활동 지원	80,070	
- 방과후 학교 운영	2,870	239
- 도시체험학습 운영	9,000	247
- 현장체험학습지원	9,700	1210
- 학생축제 및 학예행사	16,000	1219
○ 학생생활지도	2,650	
- 학생흡연예방교육	2,200	356
- 학생생활지도 지원	450	1235
○ 학생상담활동지원	1,600	
- 학생상담활동 지원	1,600	1239~1240
○ 교과서 무상지원	170,102	
- 교과용도서지원	170,102	692

□ 교육격차해소 480,914천원

(단위: 천원)

사 업 내 용	예 산 액	예 산 서 쪽 번 호
○ 급식지원	442,002	
- 학교급식비 지원	442,002	568~571
○ 정보화 지원	38,912	
- 저소득층자녀 정보화교육 지원	38,912	526

□ 보건/급식/체육활동 347,828천원

(단위:천원)

사 업 내 용	예 산 액	예 산 서 쪽 번 호
○ 보건관리	31,190	
- 학교보건실현대화	20,000	577
- 학교환경위생관리	5,190	1246
- 학교보건운영지원	6,000	1251
○ 급식관리	247,850	
- 급식기구 교체 및 확충	51,260	580~581
- 급식시설 개선 및 확충	181,520	587~588
- 운반급식학교 차량지원	9,600	595
- 학교급식 위생관리	5,470	1257,1259~1260
○ 각종 체육대회 활동	68,788	
- 소년체육대회 운영	34,388	1266
- 학생체육대회 운영	34,400	1278~1279

□ 학교재정지원관리

4,340,397천원

(단위 : 천원)

사 업 내 용	예 산 액	예 산 서 쪽 번 호
○ 학교운영비 지원	4,340,397	
- 학교운영기본경비	4,140,517	701
- 교단환경개선지원	148,500	708
- 특수학급 운영비	45,000	711
- 기타학교운영재정지원	6,380	1288

□ 학교교육여건개선시설

5,536,364천원

(단위: 천원)

사 업 내 용	예 산 액	예 산 서 쪽 번 호
○ 학생수용시설	4,472,839	
- 학교신설	4,472,839	802
○ 학교일반시설	38,250	
- 중학교	38,250	809~810
○ 교육환경개선시설	1,025,275	
- 초등학교교육환경개선시설	649,185	831~833
- 중학교교육환경개선시설	376,090	846~847

□ 평생교육

42,288천원

(단위:천원)

사 업 내 용	예 산 액	예 산 서 쪽 번 호
○ 평생교육활성화 지원	8,740	
- 평생교육시범학교 운영	7,000	612~613
- 학원 및 교습소 관리	880	1290
- 기타 평생교육 운영 지원	860	1293
○ 평생학습지원체제 구축 운영	9,000	
- 공공도서관평생학습 운영 지원	9,000	620
○ 독서문화 진흥	24,548	
- 지역도서관 자료관리	13,798	1301
- 지역도서관 자료확충	9,240	1305~1306
- 지역도서관 독서문화사업 운영	1,510	1310~1312

□ 직업교육

1,000천원

(단위:천원)

사 업 내 용	예 산 액	예 산 서 쪽 번 호
○ 직업진로교육	1,000	
- 직업교육축제	1,000	1315~1356

□ 교육행정일반

268,737천원

(단위 : 천원)

사 업 내 용	예 산 액	예 산 서 쪽 번 호
○ 교육정책기획관리	3,055	
- 주요업무계획관리	3,055	1319
○ 교육정책홍보	15,200	
- 지역교육홍보물발간	15,200	1322
○ 감사관리	1,460	
- 감사활동 지원	1,460	1326
○ 교육행정혁신	29,365	
- 혁신활동 지원	29,365	1335~1337
○ 교육행정정보화	36,986	
- 교육정보화 운영 지원	36,986	1348~1349
○ 민원 및 행정서비스 관리	580	
- 지역행정서비스현장제 운영	580	1354
○ 비상대비계획 및 보안	1,935	
- 을지연습운영	1,935	1357
○ 재무관리	15,006	
- 교육시설재난공제관리	10,396	778
- 지역공유재산관리	4,610	1364
○ 학생수용계획	157,100	
- 통폐합학교통학버스 지원	117,600	743
- 유치원통학버스 운영	39,500	746
○ 학부모 및 주민교육 참여확대	8,050	
- 지역학교운영위원회 운영	6,500	1370
- 학부모교육	1,550	1374

□ 기관운영관리

380,881천원

(단위:천원)

사 업 내 용	예 산 액	예 산 서 쪽 번 호
○ 기본운영비	355,871	
- 기관운영 기본운영비	167,700	1386
- 부서운영 기본경비 교육과 45,790천원, 관리과 64,910천원	110,700	1404
- 소속기관기본운영비 도서관 52,679천원, 야영장 24,792천원	77,471	1413~1414
○ 교육행정기관시설	25,010	
- 소속기관시설(야영장)	25,010	873

2008 충청북도영동교육청예산(안)

주요 사업 보고

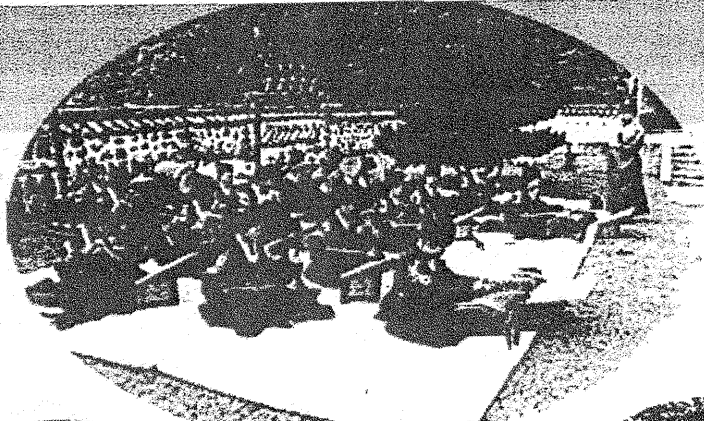

2007. 10. 30

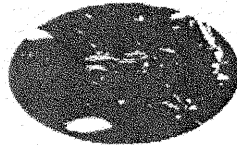

충청북도영동교육청

2008. 예산(안) 주요사업 보고

충청북도영동교육청

1. 일반현황

가. 기 구

- 교 육 청 : 2과 9담당
- 직속기관 : 2기관(도서관, 야영장)

나. 정 원

(단위 : 명)

계	교육전문직	교 원	일 반 직	기 능 직	비 고
525(74)	8	382(62)	48(4)	87(8)	

※()는 사립으로 전체수에 포함

다. 학교현황

(단위 : 명)

구 분	학 교 수	학 급 수	학 생 수	교 원 수	비 고
유치원	공립	15	23	376	27(27)
	사립	3	8	202	15(14)
초등학교	15	142	3,074	204(120)	
중학교	공립	5	39	1,096	89(40)
	사립	4	21	543	47(15)
계	42	233	5,291	382(216)	

※()는 여자교원수로 전체수에 포함

2. 세출예산(안) 총괄

(단위 : 천원)

계			자율편성 사업비			목적지정 사업비		
예산액	전년도 예산액	증 감	예산액	전년도 예산액	증 감	예산액	전년도 예산액	증 감
8,544,847	7,740,078	804,769	943,406	977,524	△34,118	7,601,441	6,762,554	838,887

3. 주요사업 및 특화사업 현황

가. 주요사업

(단위 : 천원)

순	사업명	사업내용	물량	예산액	비고
1	대학협력교육활동	21C 세계화, 지방화 시대를 맞이하여 지역 대학과의 상호 교육협력으로 유아 및 특수교육의 기반 확립	3회	3,400	
2	외국어교실운영	주 5일제 수업에 따른 방과 후 학교 운영으로 사교육비 절감 및 영어회화능력 신장으로 학력제고	16일	4,680	
3	학교육성종목지원	우수선수의 조기 발굴 및 육성으로 학교체육의 활성화 제고	7종목	77,440	

나. 특화사업

(단위 : 천원)

순	사업명	사업내용	물량	예산액	비고
1	『마음의 거울』 제작	독후기록장을 제작 활용하여 독서교육의 활성화를 통한 바른 인성 함양	2,760부	11,040	
2	학생생활지도	기초생활 취약학생 및 학교부적응 학생을 대상으로 심성프로그램 및 생활지도를 통하여 올바른 가치관 형성 및 폭력 없는 학교 만들기 정착	1회	2,650	
3	영동교육인적자원연수	영동군에서 퇴직한 교직원을 대상으로 스승의 날을 전후하여 간담회 및 선진지 견학을 통하여 스승존경 풍토 조성	1회	3,650	
4	감골유아사랑한마당	영동군 유아들의 가족사랑 한마당 축제 및 문화체험	1회	3,000	

4. 세출예산(안) 세부 내역

(단위 : 천원)

단위사업별	예산액	세부 내용	비 고
인적자원운용	44,285		
1. 교원역량강화	7,765	교원정보화연수 1,615 교원직무연수 6,150	
2. 교원인사관리	35,120	중등순회교사여비 22,320 초등순회교사여비 12,800	
3. 지방공무원인사관리	1,400	기능직공무원임용시험 1,400	
교수학습활동지원	1,099,617		
1. 교육과정개발운영	5,500	초등학교내고장공부교재개발 5,500	
2. 수업지원장학활동	17,860	현장중심장학활동지원 17,860	
3. 연구시범학교운영	18,700	중등연구시범학교운영 8,000 과학연구시범학교운영 10,700	
4. 유아교육진흥	55,520	유치원종일반운영 29,720 학급보조자원봉사자훈련여비 4,300 사립유치원종일반운영 3,000 기타유아교육지원 18,500	
5. 특수교육진흥	140,120	특수교육지원센터운영 95,300 특수교육방과후교육지원 30,000 순회전담치료교육지원 8,000 기타특수교육운영지원 6,820	
6. 영재교육활성화	51,200	영재교육원운영지원 13,000 과학영재교육원운영 38,200	
7. 독서교육활성화	1,800	독서교육지원및우수사례확산 1,800	
8. 외국어교육	5,940	초등영어잔치 1,260 다양한외국어교육활동지원 4,680	
9. 과학교육활성화지원	72,407	과학탐구체험학습지원 10,200 발명교실운영 20,000 학교과학관운영 30,542 과학교육활성화지원 7,000 지역과학탐구및경진대회 2,665 기타과학교육운영지원 2,000	

(단위 : 천원)

단위사업별	예산액	세부 내용	비 고
10. 학교정보화인프라구축	333,980	교육용컴퓨터보급 6,600 교원용컴퓨터보급 35,100 교단선진화보급 212,800 학교정보화및전산망지원 79,480	
11. ICT활용교육	9,980	ICT교육시범중심학교운영 2,000 학부모인터넷교실운영 2,000 지역ICT활용경진대회 1,660 ICT활용교육지원센터운영 4,000 선진충북교육S/W전람회 320	
12. 체육교육내실화	157,440	학교운동부훈련시설확충 80,000 학교육성중목지원 77,440	
13. 특별활동지원	69,460	방과후학교운영 45,370 도시체험학습운영 12,000 현장체험학습지원-지역 3,000 학생축제및학예행사 9,090	
14. 수련및봉사활동	2,000	지역학생수련활동지원 2,000	
15. 학생생활지도	5,950	학생흡연예방교육 3,300 지역학생생활지도지원 2,650	
16. 학생상담활동지원	3,200	지역학생상담활동지원 3,200	
17. 학생선발배정	330	중학교무시험진학관리 330	
18. 교과서무상지원	148,230	교과용도서무상지원 148,230	
교육격차해소	484,526		
1. 급식지원	441,402	학교급식비지원 441,402	
2. 정보화지원	43,124	저소득층자녀정보화교육지원 43,124	
보건/급식/체육활동	312,757		
1. 보건관리	58,290	학교환경위생관리 25,000 학교보건실현대화 20,000 학교환경위생관리-지역 9,290 학교보건운영지원-지역 4,000	
2. 급식관리	184,265	급식기구교체및확충 151,805 운반급식학교차량지원 9,600 학교급식운영관리-지역 17,100 학교급식위생관리-지역 5,760	

(단위 : 천원)

단위사업별	예산액	세부 내용	비 고
3. 각종체육대회활동	70,202	학생체육대회운영 8,990 소년체육대회운영-지역 41,910 학생체육대회운영-지역 19,302	
학교재정지원관리	4,133,396		
1. 학교운영비지원	4,133,396	학교운영기본경비 3,901,876 교단환경개선지원 175,000 특수학급운영지원 27,000 기타학교운영재정지원 29,520	
학교교육여건개선시설	1,368,382		
1. 학교일반시설	46,812	다목적교실(BTL) 증축 2,812 장애인편의시설 44,000	
2. 교육환경개선시설	1,321,570	초등학교교육환경개선시설 947,490 중학교교육환경개선시설 374,080	
평생교육	43,729		
1. 평생교육활성화지원	7,950	평생교육시범학교운영 7,000 학원및교습소관리-지역 950	
2. 평생학습지원체제 구축운영	9,000	공공도서관평생학습운영지원 9,000	
3. 독서문화진흥	26,779	지역도서관디지털자료실운영 15,318 지역도서관자료확충 10,228 지역도서관독서문화사업운영 1,233	
직업교육	1,000		
1. 직업진로교육	1,000	직업교육축제-지역 1,000	
교육행정일반	558,655		
1. 교육정책기획관리	3,600	주요업무계획관리 3,600	
2. 교육정책홍보	3,440	지역교육홍보물발간 3,440	
3. 감사관리	2,240	지역교육청감사활동지원 2,240	
4. 교육행정혁신	22,500	지역단위혁신활동지원 22,500	
5. 교육행정정보화	30,610	교육행정정보화지원-지역 30,610	
6. 민원및행정서비스관리	740	지역행정서비스현장제운영 740	

(단위 : 천원)

단위사업별	예산액	세부 내용	비 고
7. 비상대비계획및보안	4,750	을지연습운영-지역 1,550 공익근무요원관리-지역 3,200	
8. 재무관리	28,375	교육시설재난공제관리 8,475 지역공유재산관리 19,900	
9. 학생수용계획	455,300	학생통학버스운영지원 427,000 유치원통학버스지원 28,300	
10. 학부모및주민교육참여 확대	7,100	지역학교운영위원회운영 7,100	
기관운영관리	498,500		
1. 기본운영비	358,790	교육청기본운영비 179,866 교육청부서기본운영비 112,615 교육청소속기관기본운영비 66,309	
2. 교육행정기관시설	139,710	지역교육청시설 139,710	
계	8,544,847	8,544,847	

第 208 回

忠清北道教育委員會定期會

2007. 10. 30.

2008. 충청북도교육비특별회계 예산(안)

주요사업보고

충청북도진천교육청

(<http://www.cbjce.go.kr>)

2008. 예산(안) 주요사업 보고

충청북도진천교육청

1. 일반현황

구 분	학교수	학급수	학생수	교원수	비 고
유 치 원	16(1)	29(3)	515(90)	38(6)	
초등학교	15	204	5,030	268	
중 학 교	6	81	2,286	147	
합 계	37(1)	314(3)	7,831(90)	453(6)	

※()은 사립유치원으로 전체수에 포함

2. 예산(안) 편성 총괄

(단위 : 천원)

자체편성금액	재원배분금액	계	비고
910,768	11,109,879	12,020,647	

3. 주요사업 및 특색사업 현황

가. 주요사업

(단위:천원)

순	사 업 명	사 업 내 용	물 량	예산액	비 고
1	영재교육활성화	○ 과학 및 발명영재교육원 운영 (초3교, 중1교)	4교	51,200	
2	과학교육활성화	○ 발명교실운영, 학교과학관운영, 기타과학교육운영지원	연중	81,552	
3	특별활동지원	○ 농산촌 방과후학교 운영 지원 ○ 도시체험학습운영 ○ 현장체험학습지원	3종	81,670	
4	체육교육내실화 및 각종체육대회 지원	○ 각종대회운영 및 지정종목선수 육성	연중	148,925	
5	도서관평생학습강좌및 독서문화사업운영	○ 도서관 평생학습강좌 및 독서 문화사업운영	2종	6,780	

나. 특색사업

(단위:천원)

순	사업명	사업내용	물량	예산액	비고
1	문화학교운영	○ 폐교를 활용한 전통문화 체험	15회	10,440	
2	충청문화답사	○ 향토문화답사를 통한 우리문화의 이해	1회	1,530	
3	영어듣기능력급수제 운영	○ 초등학생 영어듣기능력급수제 운영 통한 의사소통 능력 신장	1회	1,220	

다. 학교 신설 추진 현황 : 해당없음

4. 세출예산 주요 내역

(단위:천원)

정책사업	예산액	단위사업	예산액	비고
인적자원운영	42,005	교원역량강화	6,105	
		지방공무원역량강화	1,460	
		교원인사관리	32,880	
		지방공무원인사관리	1,560	
교수-학습활동지원	1,079,820	교육과정개발운영	9,580	
		학력신장	520	
		수업지원장학활동	7,400	
		연구시범학교운영	18,700	
		교과교육연구회운영활성화	11,190	
		유아교육진흥	44,760	
		특수교육진흥	123,960	
		영재교육활성화	51,200	
		독서교육활성화	840	
		외국어교육	1,980	

정책사업	예산액	단위사업	예산액	비고
		과학교육활성화지원	81,552	
		학교정보화인프라구축	351,780	
		ICT활용교육	9,345	
		체육교육내실화	47,000	
		특별활동지원	81,670	
		학생생활지도	3,620	
		교과서무상지원	234,723	
교육격차해소	880,856	급식지원	829,608	
		정보화지원	51,248	
보건/급식/체육활동	1,570,264	보건관리	56,354	
		급식관리	1,411,985	
		각종체육대회활동	101,925	
학교재정지원관리	5,287,033	학교운영비지원	5,287,033	
학교교육여건개선시설	2,545,086	학교일반시설	242,544	
		교육환경개선시설	2,302,542	
평생교육	63,154	평생교육활성화지원	16,490	
		평생학습지원체제구축운영	12,940	
		독서문화진흥	33,724	
직업교육	1,000	직업진로교육	1,000	
교육행정일반	252,538	교육정책기획관리	4,770	
		교육정책홍보	3,600	
		감사관리	3,680	
		교육행정혁신	26,259	
		교육행정정보화	27,060	
		민원및행정서비스관리	560	
		비상대비계획및보안	5,725	
		재무관리	27,424	
		학생수용계획	145,400	
		학부모및주민교육참여확대	8,060	
기관운영관리	298,891	기본운영비	298,891	
합 계			12,020,647	

일시 : 2007.10.30.(화) 14:00

장소 : 충청북도교육위원회



관심·사랑·화합

2008년도 세입세출 예산안 [주요사업보고서]

2007. 10.

충청북도고산증평교육청

2008년도 본예산 주요사업 보고

충청북도괴산증평교육청

1. 일반현황

2007. 4. 1. 현재

구 분	학교수	학급수	학생수	교원수	일반직	비 고
유 치 원	21(2)	34(6)	523(133)	42(10)	6(5)	
초등학교	19(0)	207(0)	4,342(0)	289(0)	203(0)	
중 학 교	13(2)	88(15)	2,243(376)	195(29)	94(11)	
합 계	53(4)	329(21)	7,108(509)	526(39)	303(16)	

※ ()는 사립으로 전체수에 포함

2. 예산(안) 편성 총괄

○ 재원현황

(단위:천원)

구 분	자율편성 사업비	교단환경 개선비	목적사업비 및 시설비(재원배분)	계
2008년	919,722	249,500	11,126,551	12,295,773

○ 사업별 현황

(단위 : 천원)

정 책 사 업	2008.예산액 ①	2007.예산액 ②	비교증감 ③=①-②	주요증감내역
[051-01] 인적자원운용	47,168	105,479	△58,311	· 특수교육보조원인건비 (지역→도사업)
[051-02] 교수-학습활동지원	1,209,623	1,096,150	113,473	· 학교운동부훈련시설증액 · 방과후학교

(단위 : 천원)

정 책 사 업	2008.예산액 ①	2007.예산액 ②	비교증감 ③=①-②	주요증감내역
[051-03] 교육격차해소	560,853	474,390	86,463	· 학교급식비지원 · 저소득중자녀정보화교육 (도→지역사업)
[051-04] 보건/급식/체육활동	1,213,840	375,618	838,222	· 급식시설개선및학층 (중평초, 삼보초)
[051-05] 학교재정지원관리	6,216,991	5,729,991	487,000	· 학교운영기본경비 증액
[051-06] 학교교육여건개선시설	2,135,974	723,721	1,412,253	· 교육환경개선 (초 7교, 중 6교)
[053-01] 평생교육	72,470	74,020	△1,550	
[053-02] 직업교육	1,000	1,000	0	
[054-01] 교육행정일반	349,631	253,858	95,773	· 통학버스지원비 증액
[054-02] 기관운영관리	488,223	514,732	△26,509	
합 계	12,295,773	9,348,959	2,946,814	

3. 주요사업 및 특색사업 현황

○ 주요사업

(단위:천원)

사 업 분 야	사 업 내 용	예 산 액	비 고
진취적인 품성함양	· 통일대비 교육 · 평생교육 지원 - 평생학습강좌운영 - 도서관자료관리 및 확충 - 독서문화사업	64,470	
신뢰받는 참여행정	· 학교운영기본경비 - 초등학교 19교 - 중 학 교 13교 · 교단환경개선지원	6,343,342	
균형있는 복지구현	· 교육환경개선시설(초7교, 중6교) · 급식기구 및 급식시설 개선	3,159,294	

○ 특색사업

(단위:천원)

사업 분야	사업 내용	예산액	비고
조화로운 인간육성	<ul style="list-style-type: none"> · 학생상담활동 - 학생상담지도 학부모교육 - 또래상담 활동 - 집단상담 활동 · 학생축제 및 학예행사(3회) · 흡연예방 교육 등 생활지도 · 유아 및 특수 교육지원 	230,900	
내고장 바로알기 체험 학습	<ul style="list-style-type: none"> · 현장체험학습지원 활성화 - 폐교활용문화학교(1,200명) - 교통질서 체험학습장운영(1교) - 문화벨트화체험활동(45명) · 내고장 공부교재 개발·보급 (초등학교 3학년) · 도시체험학습 운영(14교) · 과학탐구체험학습(32교) 	51,115	
미래대비 창조교육	<ul style="list-style-type: none"> · 학교정보화 및 전산망 지원 · 발명 및 영재교육 	388,873	

第 208 回
忠清北道教育委員會定期會
2007. 10. 30

2008. 충청북도교육비특별회계 예산(안)

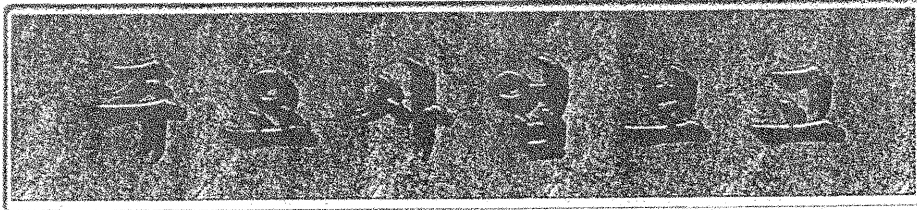

충청북도음성교육청

<http://cbuse.go.kr>

2008. 예산(안) 주요사업 보고

충청북도여성교육청

1. 일반현황

가. 학교현황

구 분		학 교 수	학 급 수	학 생 수	교원수	비 고
유치원	공립	21	33	612	38	
	사립	4	15	347	21	
초등학교		21	271	6,870	372	
중	공립	6	83	2,507	146	
	사립	3	20	560	38	
계		55	422	10,896	615	

나. 교육청 직원현황

구 분	교육장	전 문 직				교사	일 반 직							합 계
		장학관	장학사		계		5급	6급	7급	8급	9급	기능	계	
			초등	중등										
정원	1	1	4	3	7	2	1	6	9	4		9	29	40
현원	1	1	4	3	7	2	1	6	8	4	1	9	29	40

다. 사업소현황

기관명	설립 연도	규 모				직 원 수				연간 이용자 수(명)
		대지 (㎡)	연면적 (㎡)	열람석	장서수	일반직	기능직	계		
음성도서관	1988	1,540	1,317.62	256	49,012	3	2	5	76,314	
금왕도서관	1994	3,294	1,083.1	247	47,031	3	2	5	118,619	

2. 예산(안) 편성 총괄

(단위 : 천원)

자체편성금액	재원배분금액	계	비고
1,090,859	12,054,499	13,145,358	

3. 주요사업 및 특색사업 현황

가. 주요사업

(단위 : 천원)

순	사업명	사업내용	물량	예산액	비고
1	교과교육 연구회 지원	○ 교사들의 자발적인 참여유도와 교과교육 연구활동의 활성화 - 유아교육연구회 4개원 - 특수교육연구회 2개교 - 교과교육연구회 4개교과	유1개원 초, 중1교 초3, 중1교	16,200	
2	각종 체육대회 활동 지원	○ 각종 체육대회 지원을 통한 경기력 향상 - 교육장기 육상경기대회 외 22종	23종	90,825	
3	학교 육성종목 지원	○ 우수 선수 조기 발굴·육성을 위한 지정 체육종목 육성 및 합동 훈련비 지원 - 지정 종목육성 : 초 12종, 중 14종 - 지정 종목 장비구입 : 초2교, 중2교 - 육상선수 합동 훈련 : 45명, 15일	26종목 초2, 중2교 45명	39,000 8,000 13,500	
		소 계		63,900	
4	자랑스런 음성인 발굴 시상	○ 사명감이 충만한 교직사회 및 자랑스런 음성인 학생상 정립을 위한 교직원 및 우수학생 시상 및 용품 - 연 13명(교직원 3명, 학생 10명)	13명	1,000	용품 및 상품구입

나. 특색사업

(단위:천원)

순	사업명	사업내용	물량	예산액	비고
1	음성교육수업★스타제 운영	○ 수업·스타 지구별 활동계획 수립 · 실천으로 교실수업 도약에 기여 및 선도적 역할 수행 - 지구별 수업★스타 운영비 지원 (5개지구, 지구당 500천원)	초4교 중1교	2,500	
2	미래를 준비하는 산·학 연계교육	○ 고장에 있는 산업체 등과 학교 학습 프로그램을 연계하여 현장체험 학습 실시 - 교당 200천원, 30교 지원	초21교 중9교	6,000	
3	마을공동체와 함께하는 토요 동아리	○ 주5일수업제 토요휴업일에 학교별 토요동아리를 조직하여 학습, 취미, 체험활동 실시 - 초등 21교 지원 ○ 2007년 교육청 주관으로 운영 - 8회 실시, 회별 310명 참석	초21교	추후 농산촌 방과 후 교육비 재원배분액으로 실시	

4. 세출예산 주요 내역

(단위:천원)

단위사업별	예산액	주요내용	비고
인적자원운영	65,485		
교원역량강화	5,195	교원정보화연수 지역단위교원직무연수	1,615 3,580
지방공무원역량강화	5,140	지역단위지방공무원교육훈련	5,140
교원인사관리	54,080	중등순회교사제운영 지역단위순회교사제운영	28,080 26,000
지방공무원인사관리	1,070	기능직공무원임용시험	1,070
교수학습활동지원	1,309,134		
교육과정운영개발운영	11,520	초등학교내고장공부개발 통일대비교육운영-지역	11,200 320
학력신장	500	학력경시대회	500
수업지원장활동	16,440	현장중심장학활동지원	16,440

단위사업별	예산액	주요내용	비고
연구시범학교운영	16,000	중등연구시범학교운영	8,000
		과학연구시범학교운영	8,000
교과교육연구회활성화	10,000	시군교과교육연구회운영	10,000
유아교육진흥	52,740	유치원종일반운영	25,360
		학급보조자원봉사자훈련	1,050
		사립유치원지원	4,000
		기타유아교육지원	22,330
특수교육진흥	124,130	특수교육지원센터운영	95,300
		특수교육방과후교육지원	10,000
		순회전담치료교육지원	8,000
		기타특수교육운영지원	10,830
영재교육활성화	51,200	영재교육원운영지원	13,000
		과학영재교육운영	38,200
독서교육활성화	1,370	독서교육지원및우수사례확산	1,370
외국어교육	5,170	지역초등영어잔치	2,170
		다양한외국어교육활동	3,000
과학교육활성화지원	86,819	과학탐구체험학습지원	15,300
		발명교실운영	20,000
		학교과학관운영	30,542
		과학교육활성화지원	7,000
		지역과학탐구및경진대회	4,600
		기타과학교육운영지원	9,377
학교정보화인프라구축	429,773	교육용컴퓨터보급	102,300
		교원용컴퓨터보급	41,600
		교단선진화보급	198,900
		학교정보화및전산망지원	86,973
ICT활용교육	12,075	ICT교육시범중심학교운영	2,000
		학부모인터넷교실운영	3,000
		지역ICT활용경진대회	2,060
		ICT활용교육지원센터운영	4,700
		선진충북교육S/W전람회	315
체육교육내실화	63,900	학교육성종목지원	63,900
특별활동지원	89,810	방과후학교운영	45,370
		도시체험학습운영	14,000
		현장체험학습지원-지역	14,140
		학생축제및학예행사	14,000
		방과후특별활동운영	2,300

단위사업별		예산액	주요내용	비고
학생생활지도	학생생활지도	6,420	학생흡연예방교육	3,900
			지역단위아가모운동	480
			지역성교육및양성평등교육	640
			지역학생생활지도지원	1,400
	학생상담활동지원	4,744	지역학생상담활동지원	4,744
학생선발배정	500	중학교무시험진학관리	500	
교과서무상지원	326,023	교과용도서무상지원	326,023	
교육격차해소		1,271,350		
급식지원	급식지원	1,202,556	학교급식비지원	1,202,556
	정보화지원	68,794	저소득층자녀정보화교육지원	68,794
보건/급식/체육활동		341,009		
보건관리	보건관리	32,904	학교보건실현대화	20,000
			학교환경위생관리-지역	11,904
			학교보건운영지원-지역	1,000
급식관리	급식관리	217,280	급식기구교체및확충	184,580
			급식시설개선및확충	13,000
			운반급식학교차량지원	14,400
			학교급식위생관리-지역	5,300
각종체육대회활동	각종체육대회활동	90,825	소년체육대회운영-지역	39,705
			학생체육대회운영-지역	51,120
학교재정지원관리		6,777,609		
학교운영비지원	학교운영비지원	6,777,609	학교운영기본경비	6,503,109
			교단환경개선지원	220,500
			특수학급운영지원	54,000
학교교육여건개선시설		2,117,662		
학생수용시설	학생수용시설	843,960	학생수용시설확충	843,960
	학교일반시설	302,682	다목적교실	33,132
			장애인편의시설	269,550
교육환경개선시설	교육환경개선시설	971,020	초등학교교육환경개선시설	962,430
			중학교교육환경개선시설	8,590

단위사업별	예산액	주요내용	비 고
평생교육	93,932		
평생교육활성화지원	8,280	평생교육시범학교운영 7,000 학원및교습소관리-지역 1,280	
평생학습지원체제구축운영	19,580	공공도서관평생학습운영지원 9,000 지역도서관평생학습강좌운영 10,580	
독서문화진흥	66,072	지역도서관자료관리 33,036 지역도서관자료확충 27,176 지역도서관독서문화사업 5,860	
직업교육	1,000		
직업진로교육	1,000	직업교육촉제-지역	1,000
교육행정일반	391,061		
교육정책기획관리	2,480	주요업무계획관리-지역	2,480
교육정책홍보	3,000	지역교육홍보물발간	3,000
감사관리	2,280	지역교육청감사활동지원	2,280
교육행정혁신	28,790	지역단위혁신활동지원	28,790
교육행정정보화	15,056	교육정보화운영지원-지역	15,056
민원및행정서비스관리	4,360	지역행정서비스현장제운영	4,360
비상대비계획및보안	5,300	을지연습운영-지역 2,100 공익근무요원관리-지역 3,200	
재무관리	82,555	공유재산매입 60,340 교육시설재난공제관리 14,715 지역공유재산관리 7,500	
학생수용계획	237,800	통폐합학교통학버스지원 187,000 유치원통학버스지원 30,800 신증설특수학급교재교구지원 20,000	
학부모및주민교육참여확대	9,440	지역학교운영위원회운영	9,440
기관운영관리	777,116		
기본운영비	393,086	지역교육청기본운영비 190,595 지역교육청부서기본운영비 113,475 지역교육청소속기관기본운영비 89,016	
교육행정기관시설	384,030	지역교육청시설 127,380 지역교육청소속기관시설 256,650	

第 208 回
忠清北道教育委員會定期會
2007. 10. 30.

2008. 충청북도교육비특별회계 예산(안)
주요 사업 보고

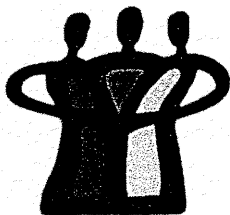

충청북도단양교육청
(<http://www.cbeye.go.kr>)

2008. 예산(안) 주요사업보고

단양교육청

1. 일반현황(2007. 4. 1. 현재)

(단위:교/학급/명)

구분	학교수	학급수	학생수	교원수	일반직수	비고
유치원	10	18	255	21	1	
초등학교	11	112	2,064	153	59	
중학교	7	45	1,012	100	24	
교육청	-	-	-	10	29	
합계	28	173	3,331	284	113	

2. 예산(안) 편성 총괄

(단위:천원)

정책사업	예산요구액 ①	전년도예산액 ②	비교증감 ③=①-②	비고
인적자원운용	43,514	83,043	△39,529	
교수-학습활동지원	791,205	696,096	95,109	
교육격차해소	314,735	296,516	18,219	
보건/급식/체육활동	252,584	209,930	42,654	
학교재정지원관리	3,846,959	3,545,726	301,233	
학교 교육여건개선시설	5,301,953	780,098	4,521,855	
평생교육	49,676	48,251	1,425	
직업교육	1,000	1,000	0	
교육행정일반	271,564	187,121	84,443	
기관운영관리	460,310	424,235	36,075	
합계	11,333,500	6,272,016	5,061,484	

3. 주요사업 및 특색사업 현황

가. 주요사업

(단위:천원)

순	사업명	사업내용	물량	예산액	비고
1	학교정보인프라 구축	컴퓨터 보급	30대(초12,중18대)	35,000	
		노후프로젝션TV보급	44대(초28대,중16대)	88,000	
		학교정보화및전산망지원	연중	60,284	
		계		183,284	
2	급식지원	학교급식비지원	공립 유,초,중생지원	283,536	
		급식기구교체및확충	초6교, 중1교	85,473	
		급식시설개선및확충	초1교	17,000	
		계		386,009	
3	학교교육여건개선	초중통합학교수용시설	가곡초중학교	3,943,630	
		통폐합학교통학버스지원	교체3대, 운영비17대	184,800	
		계		4,128,430	

나. 특색사업

(단위:천원)

순	사업명	사업내용	물량	예산액	비고
1	학생생활지도원	기본생활예절본제작 생활지도 및 학생선도운영	관내 초,중	6,010	
2	방과후학교 운영의 활성화	특기적성, 교과관련, 보육, 체험활동, 평생학습	관내학생및성인	51,935	
3	외국어교육의 활성화	원어민과 함께하는 프로그램 운영	관내 초,중	26,200	

다. 학교 신설 추진 현황 : 해당없음

2008. 충청북도교육비특별회계 예산(안)

주요사업보고

2007. 10. 29.



충청북도교육과학연구원

2008. 예산(안) 주요사업 보고

충청북도교육과학연구원

1. 조직현황 : 5부

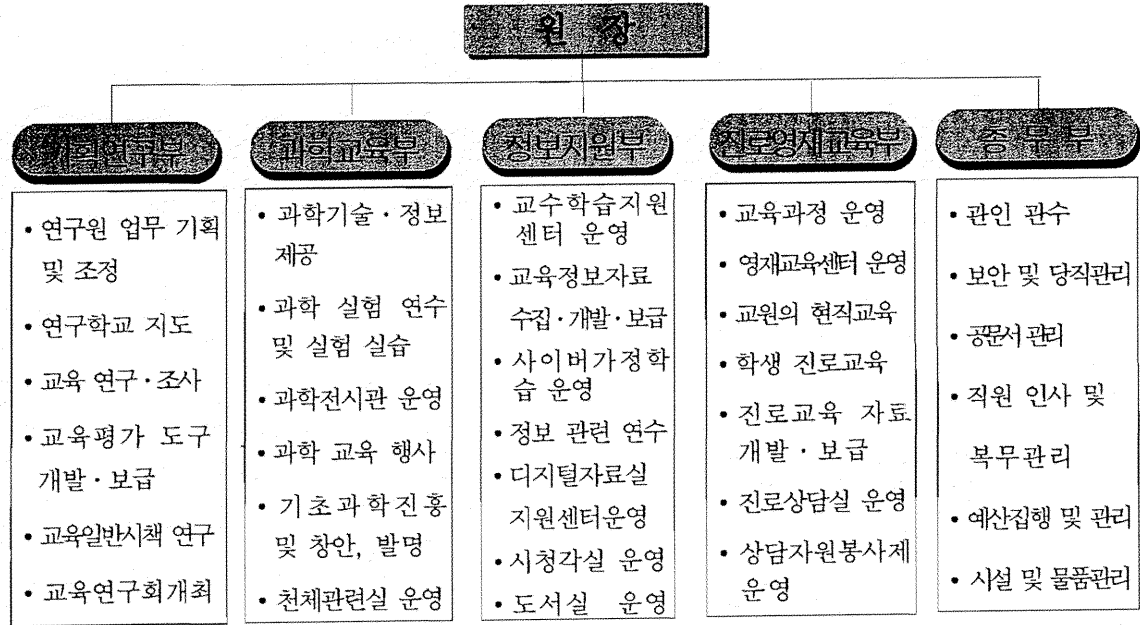

2. 직원현황

직별 구분	전문직				일반직									기능직	일용직	총계
	교육 연구관	교육 연구사	파견 교사	소 계	4급	5급	행정 6급	전산 6급	행정 7급	전산 7급	사서 7급	8급	소계			
정원	4	13	·	17	1	1	1	1	1	1	1	1	8	18	·	43
현원	4	13	6	23	1	1	1	1	1	1	1	1	8	18	8	57

3. 예산(안) 편성 총괄

(단위 : 천원)

일반사업비	기관운영비	총 계
2,357,331	527,340	2,884,671

4. 시설현황

- 부지 면적 : 12,797.50 m²
- 건물 면적 : 3,944.06 m²
- 건물 연면적 : 14,309.77 m²(지하 1층, 지상 5층)

5층	지구과학실험실		도서실	
			천체관측실	
5층	환경과학실험실			
		공조실		
4층	생물배양실		전자현미경실	
	생물실험실			
	화학실험실			
	과학교육부자료실	공조실		
3층	물리실험실		인적자원 개발센터	
			과학영재교실	도서 창고
			분임토의실	진로 상담실
	합동강의실		보건실	
	강의3실	강의2실	강의1실	전자과학 공작실
2층	정보지원부	원장실	기획연구부	정보통신 연수실
		역사관		
		세미나실		
		멀티미디어실	정보센터	컴퓨터2실
1층	총무부	당직실	편집복제실	정보자료실
1층	과학교육부 1	과학교육부 2		서고
				스튜디오
지하	시청각실 -280석		식당	
			기계실	
지하	공작실	공조실		

3층	천체투영실	탐구의 광장
		체험의 광장
		꿈돌이 광장 (과학놀이방 관찰탐구실)
지하		행사전시실

5. 주요사업 및 특색사업 현황

가. 주요사업

(단위 : 천원)

순	사업명	사업내용	플량	예산액	비고
1	연구학교 운영 지도	○ 「연구학교 운영의 길잡이」 발간 보급 ○ 연구학교 보고서 요약집 발간 보급 ○ 연구학교 현장지도	400부 200부 100교	15,000	
2	교수학습도움자료개발 (특별연구교사제운영)	○ 특별연구교사 보고서 심사 ○ 자료제작 및 발간 보급	년 1회	19,420	
3	중학교학업성취도평가	○ 문항 개발 ○ 문제지 인쇄 ○ 결과분석 자료집 발간	년 2회	32,090	
4	중학교신입생진단평가	○ 도내 중학교 평가 실시 ○ 진단평가 결과 표집 분석	127교 년 1회	7,233	
5	영어듣기평가	○ 중,고 영어듣기평가 문항개발 ○ 중,고 영어듣기평가 실시	120문항 2회	3,128	
6	과학전시관운영	○ 과학전시물 유지관리 ○ 과학전시관 홍보 및 이용안내	수시 140,000명	75,960	
7	천체관측활동실운영	○ 과학영화·플라네타리움 상영 ○ 천체관측교실 운영 ○ 천체관련실 기자재 운영 ○ 교사 천문동호회 지원	70,000명 30회 수시 10회	128,380	
8	과학실험연수지원	○ 각종 과학관련 행사 지원 ○ 중·고 과학교사 실험연수 ○ 과학실험보조원 연수 ○ 전자현미경 유지 보수	수시 80명 170명 수시	10,420	
9	과학탐구교실운영	○ 여름방학 과학탐구교실 ○ 겨울방학 과학탐구교실	1회 1회	5,880	
10	자연생태학습공원운영	○ 테마학습장 유지보수 ○ 탐방학습지 제작 ○ 생태학습교실 운영	4회 5종 3,500명	19,750	
11	과학탐구경진대회운영	○ 중·고 수학·과학경시대회 ○ 청소년과학탐구대회 ○ 학생과학발명품경진대회	년 1회	31,865	

(단위 : 천원)

순	사업명	사업내용	물량	예산액	비고
12	과학전람회	○ 계획서 접수 ○ 전람회 출품 ○ 작품지도협의 ○ 입상자 시상 ○ 전국대회출품	130작품 100작품 5회 75작품 18작품	30,425	
13	청풍명월과학축제한마당	○ 과학체험 한마당 ○ 별의 축제 ○ 전시물탐구 및 과학퀴즈대회 ○ 과학짜 잔치	년 1회	13,390	
14	정보센터운영및관리	○ 충북교수학습지원센터 포털 사이트 운영 ○ 서버 및 전산장비 유지 보수 ○ 홈페이지 개편 ○ 네트워크 보안시스템 강화	3종 16종 1점 4종	258,021	
15	디지털자료실지원센터 운영	○ 단위학교 디지털 자료실 연계 구축 ○ 도서관 및 독서 교육 관련 자료의 수집·탑재	437교	34,488	
16	정보화(컴퓨터)연수실 관리	○ 컴퓨터 연수실 운영	4실	50,510	
17	교수학습지원센터운영	○ 자료 수집 탑재 ○ 교육정보공유체제 자료 탑재 ○ 평가문항 탑재 및 수집	11,389점 1,672점 2,700문항	14,850	
18	학생진로교육지원	○ 진로상담 담당자 연수 ○ 진로교육 순회지도 ○ 학생용 「진로교육」 자료발간 ○ 학생진로상담실 운영	1회 40교 2회 연중	14,090	
19	상담자원봉사제운영	○ 학생상담자원봉사자 기초교육 ○ 학생상담자원봉사자 실무교육 ○ 학생상담자원봉사자 보수교육	1회 2회 1회	20,520	
20	영재교육센터운영	○ 언어(영어)영재교실 운영 ○ 컴퓨터영재교실 운영	2회(초,중) 2회(초)	17,180	
21	충북교육연구발간	○ 충북교육연구 발간 보급 2회	1,800부	15,860	

나. 특색사업

(단위 : 천원)

순	사업명	사업내용	물량	예산액	비고
1	찾아가는 유레카교실 운영	<ul style="list-style-type: none"> ○ 대상 : 벽지 오지 초·중학교 ○ 내용 : <ul style="list-style-type: none"> - 과학공작실습 - 과학탐구실험 - 과학체험활동 - 천체스타교실 	초등30교 중학10교	20,600	
2	사이버가정학습 운영	<ul style="list-style-type: none"> ○ 자율학습 콘텐츠 개발 ○ 사이버가정학습 배정학급 운영 ○ 사이버가정학습 자율학급 운영 ○ 사이버튜터 운영 ○ 사이버가정학습 홍보 자료 제작 ○ 사이버가정학습 우수 사례 발굴 ○ 사이버가정학습 담당자 워크숍 및 연수 ○ 사이버가정학습 효과성 분석 	4과목 200학급 1,500학급 35명 2종 2회 2회 1회	1,286,353	

5. 세출예산 주요 증감 내역

(단위:천원)

사업별	2008예산	2007예산	증△감	주요 증감 내역
비정규직 인건비	141,570	136,133	5,437	○처우개선을 4% 반영
연구시범 학교운영지도	15,000	17,200	△2,000	○여비 감액분 △2,000천원
특별연구 교사제운영	19,420	17,320	2,100	○1분과 신설에 따른 자료발간비 2,000천원
영어듣기평가	3,128	3,788	△660	○EBS시도별분담금 △600천원
중학교학업 성취도평가 및 진단평가	39,323	38,798	525	○결과처리프로그램사용료 증액분 680천원
과학전시관 운영	75,960	65,960	10,000	○전시물관리 유지보수 증액분 10,000천원
유레카교실 운영	20,600	10,360	10,240	○전자공작세트 및 실습재료비 10,360천원
천체관측 교실운영	128,380	117,780	10,600	○운영수당 인상분 600천원 ○천체관측실 유지보수 증액분 10,000천원
과학실험 연수지원	10,420	8,780	640	○기자재 구입비 1,000천원 ○운영수당 인상분 240천원 ○교재비 증액분 400천원
과학탐구 교실운영	5,880	3,500	2,380	○운영수당 인상분 1,380천원 ○과학교실 재료비 1,000천원
자연생태학습 공원운영	19,750	18,200	1,550	○운영수당 증액분 2,000천원 ○일용직 노임단가 인상분 1,050천원
과학탐구운영 경진대회	31,865	27,780	4,085	○상품비 530천원 ○운영수당 인상분 3,150천원
과학전람회 운영	54,905	30,425	24,480	○우수지도교사해외인턴제운영 20,000천원 ○플로터유지소모품 구입비 3,000천원 ○심사수당 인상분 1,280천원
청풍명월과학 축제한마당	13,390	5,000	8,390	○상품비 6,400천원 ○운영비 1,400천원

(단위 : 천원)

사업별	2008예산	2007예산	증△감	주요 증감 내역
정보센터 운영 및 관리	258,021	268,381	△10,360	○홈페이지 개편 30,000천원 ○네트워크장비 보안시스템 51,000천원
컴퓨터 연수실 관리	50,510	8,200	42,310	○컴퓨터 본체 구입비 32,800천원 ○빔프로젝트 및 복사기 구입비 13,650천원
교수·학습 지원센터운영	14,850	4,850	10,000	○전국교육정보원장협의회 공동사업 분담금 10,000천원
디지털자료실 및도서관운영	41,096	29,810	11,286	○디지털자료실지원센터 유지보수 증액분 10,000천원 ○도서구입비 2,000천원
시청각실운영	18,800	4,000	14,800	○시청각실및편집복제실 운영장비 구입비 12,800천원
사이버 가정학습	1,286,353	656,323	630,030	○운영수당 증액분 77,637천원 ○운영장비 유지보수 610,908천원 ○콘텐츠유지관리 감액분 △58,515천원
교원연수	40,660	31,395	9,265	○5개과정 연수 과정 신설 26,440천원 ○ICT활용장학과정연수 △5,670천원 ○CEO정보화연수 2,220천원 ○사업종료 △13,725천원
상담자원 봉사제운영	20,520	11,410	9,110	○실무교육 운영수당 증액분 5,000천원 ○강사수당 인상분 4,610천원 ○교재인쇄비 △500천원
충북교육연구	15,860	15,860	0	
학생진로교육	13,890	10,180	3,710	○진로상담실봉사자 교통비 2,400천원 ○자료발간 및 용품비 770천원 ○강사수당 인상분 540천원
영재교육 센터운영	17,180	17,140	40	○문제편집비 40천원
기관운영비	527,340	524,490	2,850	○노임단가 인상에 따른 당직 및 청소용역비 증가분 9,360천원 ○세부항목별 금액 조정 및 감액 △6,510천원
합 계	2,884,671	2,084,063	800,608	

관심·사랑·화합

「가르치는 보람, 배우는 즐거움」

2008. 충청북도교육비특별회계 예산(안)

주요사업보고

일시	2007. 10. 29.(월) 10:00
장소	충청북도교육위원회



충청북도단재교육연수원

CHUNGCHONGBUKDO DANJAE EDUCATIONAL FOUNDATION

2008. 예산(안) 주요사업 보고

1. 일반현황

가. 연 혁

- 1985. 2. 25 충청북도단재교육원 설립계획 승인(문교교행 01212-161호)
- 1986. 11. 21 충청북도단재교육원 설립 조례 공포(조례 제1494호)
- 1987. 4. 2 충청북도단재교육원 개원
- 1999. 1. 1 충청북도단재교육연수원 개명(충북교육청행정기구설치 조례 제2429호)
- 2001. 6. 8 원격교육연수원 지정(교육인적자원부 교양 81840-342호)
- 2007. 3. 1 제10대 이재신 원장 취임

나. 기구 및 직원 조직

- 기 구 : 교수부, 연수부, 총무부 / 3부
- 직원조직

구 분	전문직	일반직	기능직	파견교사	원어민교사	합계
정 원	14	6	22	1	1	44
현 원	14	6	22	1	1	44

다. 운영 목표

세계화를 지향하는 교육지도성 신장

라. 운영 시책

- 교육력을 제고하는 연수체제 운용
- 미래 대비 고품질 연수기회 제공
- 쾌적하고 선진화된 연수환경 조성

리. 운영 중점

- 맞춤형 연수과정의 운영
- 연수방법의 다양화
- 유능한 강사의 확보
- 연수 환경의 선진화

2. 예산(안) 편성 총괄

(단위 : 천원)

사 업 명	2008. 예산요구액(A)	2007. 예산액(B)	증(△)감	비 고
교원자격연수과정 운영	171,453	127,054	44,399	
교원직무연수과정 운영	406,543	255,549	150,994	
교원원격직무연수과정 운영	185,260	116,516	68,744	
지방공무원교육훈련과정 운영	48,797	37,873	10,924	
학부모교육	2,304	0	2,304	
본청직속기관 기본운영비	823,110	426,010	397,100	
계	1,637,467	963,002	674,465	

3. 주요사업 및 특색사업 현황

가. 주요사업

(단위 : 천원)

순	사 업 명	사 업 내 용	물 량	예산액
1	교원자격연수 과정 운영	○ 자격연수 6개 과정	○ 초등 4과정 460명 ○ 중등 2과정 100명	171,453
2	교원직무연수 과정 운영	○ 출석직무연수 ○ 맞춤형학교방문연수	○ 출석직무연수 32과정 1,915명 ○ 맞춤형방문연수 20과정 1,000명	406,543
3	교원원격직무 연수과정 운영	○ 원격 직무연수	○ 원격직무연수 11개 과정 1,050명	185,260
4	지방공무원 교육훈련과정	○ 직무 및 원격 연수	○ 지방공무원교육과정 9과정 470명	48,797
5	학부모교육	○ 도내 학부모 교육	○ 학부모교육 4회 600명	2,304
6	본청직속기관 기본운영비	○ 일반운영비 ○ 기관 및 부서운영 경비	○ 3개부 43명	823,110

나. 신규 특색사업

(단위 : 천원)

순	사업명	사업내용	인원	예산액	비고	
1	교과 중심 연수편성	초	초등 영어 회화 초급	40	9,590	
			초등 미술 지도능력 신장	40	7,455	
		중	학급경영 지도성 신장	100	8,772	
			초등 눈높이 심리 상담	100	8,672	
		중	중등 통합 논술 지도 심화	40	8,185	
			중등 영어과 수업전략과 기법	40	13,402	
			중등 수학과 수업전략과 기법	40	7,795	
			교육력 신장을 위한 평가 관리	40	8,505	
			중등 진로와 직업교육	40	8,245	
			중등 국어과 수업전략과 기법	100	8,772	
			중등 사회과 수업전략과 기법	100	9,440	
		중	중등 한문과 수업전략과 기법	50	8,772	
			심층 구술·면접의 이론과 실제	100	8,772	
			성교육과 양성평등	100	8,772	
		공 통	학교폭력 및 약물예방을 위한 생활지도	100	8,772	
			학교도서관 활용과 독서지도	40	7,455	
			정보통신윤리와 인성교육	40	7,455	
기능직 직무교육	80		6,076			
일 반 직	시설공사 계약과정	40	4,460			
2	학부모 교육	자녀의 미래를 위한 학부모 교육	600	2,304		
계			1,830	161,671		

4. 세출예산 주요 증감내역

(단위 : 천원)

관 별	2008예산	2007예산	증△감	주 요 증 감 내 역
교육지원기관	1,637,467	963,002	674,465	<ul style="list-style-type: none"> · 자격연수과정 운영 44,399 · 출석직무연수과정 운영 150,994 · 원격직무연수과정 운영 68,744 · 지방공무원교육과정 운영 10,924 · 학부모교육 2,304 · 본청직속기관 기본운영비 397,100

관심 · 사랑 · 화합



2008. 충청북도교육비특별회계 예산(안)

주요사업 보고

충청북도중앙도서관

Chungcheongbuk-do Jungang Library

2008. 예산(안) 주요사업 보고

충청북도중앙도서관

1. 일반현황

■ 위 치

- 충청북도 청주시 흥덕구 국천로 59

■ 연 혁

- 1979. 12. 18 충청북도학생회관 개관
- 1984. 03. 16 충청북도중앙도서관으로 조례 개정
- 1989. 11. 13 신축 이전(청주시 수동→사직동)
- 1998. 04. 09 충청북도교육청지정 지역중심평생학습관
- 2002. 01. 18 교육인적자원부 지정 지역평생교육정보센터(2002-2006)
- 2007. 01. 25 교육인적자원부 지정 지역평생교육정보센터(2007-2009)
- 2006. 07. 01 제16대 조계환 관장 취임

■ 설치목적

- 도서를 수집, 정리, 분석, 보존, 축적하여 공중의 열람 및 이용에 제공함으로써 정보이용, 조사, 연구, 학습, 교양 등 평생교육과 문화발전에 기여

■ 기 구

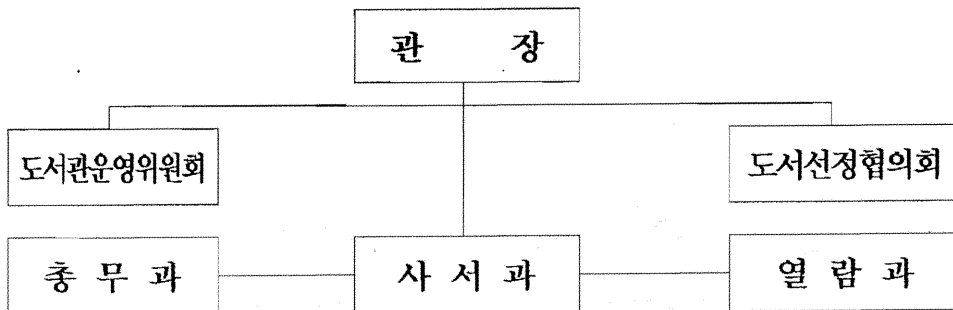

■ 정·현원

구분	관장	행정직				사서직					전산직	기능직						비정규직	공익근무	합계	
	지방부이사관	5급	6급	7급	소계	5급	6급	7급	8급	소계	8급	전기	난방	사무	조무	운전	통신	소계			평생교육사
정원	1	1	1	1	3	2	4	4	2	12	1	1	2	7	4	3	1	18	2	5	42
현원	1	1	1	1	3	2	4	4	2	12	1	1	2	7	4	3	1	18	2	5	42

■ 주요시설

- 대지 : 연면적 11,107m²
- 건물 : 8,495m²

구분	열람실	관리실	평생학습실	강당	기타	합계
실수	10	10	7	1	23	51
면적(m ²)	3,016	552	830	255	3,842	8,495
열람석수	1,388	.	384	108	.	1,880

■ 도서 및 자료현황

(2007. 10. 2 현재)

구분	일반도서	아동도서	이동도서	특수자료	비도서 (CD,DVD)	전자책 (e-book)	국외서	계
총류	14,737	2,287	775	44	322	355	234	18,754
철학	10,182	1,094	1,792	10	66	510	99	13,753
종교	7,698	885	653	0	21	345	66	9,668
사회과학	37,812	3,850	3,367	99	1,007	1,850	426	48,411
순수과학	7,997	4,897	1,564	12	536	380	102	15,488
기술과학	31,916	936	1,944	66	416	1,200	85	36,563
예술	10,329	1,040	652	33	4,297	635	51	17,037
어학	7,366	984	310	16	2,776	3,310	102	14,864
문학	51,275	19,173	31,176	205	210	15,140	315	117,494
역사	19,206	4,319	2,046	138	760	1,465	151	28,085
계	198,518	39,465	44,279	623	10,411	25,190	1,631	320,117

2. 예산(안) 편성 총괄

(단위 : 천원)

구분	비정규직 인건비	평생학습 프로그램운영	평생학습 축제	금빛평생교육 봉사단운영	평생교육 정보센터운영	공공도서관 자료확충
예산액	34,365	103,180	46,150	81,180	12,700	122,000

구분	독서문화 프로그램운영	도서관리전산 시스템운영	공공도서관 자료관리	디지털 자료실운영	자료열람실 운영	기관기본 운영비	합계
예산액	12,130	41,346	4,760	10,184	69,982	493,218	1,031,195

3. 주요사업 및 특색사업 현황

가. 2007년 신규사업 추진현황

장애인을 위한 맞춤 서비스 실시

- 대상 : 청주시내 거주 장애인
- 방문 및 우편 이용 - 도서 대출·반납서비스 제공
- 실적 : 115명, 345권

다문화 가정 도서코너 운영

- 대상 : 동남아 등 다문화 가정
- 베트남, 필리핀
- 이주민센터 등 관련 단체 협조
- 실적 : 156명, 368권
- ※ 2008년, 400권

「작은 도서관」 지원

- 자료지원 : 청주·청원지역 15개관, 2,708권 도서기증
- 업무전산화 지원 : 4개관

나. 주요사업

(단위 : 천원)

순	사업명	사업내용	물량	예산액
1	평생학습 프로그램운영	<ul style="list-style-type: none"> ○ 평생교육 프로그램 확대 운영 - 22개 → 28개 강좌 증설 - 직업 및 자격증 프로그램 18개 과정 운영 - 취미 및 교양프로그램 7개 과정 운영 - 방과후 학교통합교육 프로그램 3개 과정 운영 	<ul style="list-style-type: none"> · 예상인원: 12,000명 	103,180
2	평생학습축제	<ul style="list-style-type: none"> ○ 제5회 충북평생학습축제 개최 - 상설체험관 운영, 작품전시회, 학습동아리 발표회, 도서교환전, 금빛평생교육봉사단 연수, 독서퀴즈 ○ 제7회 전국평생학습축제 참가 - 9월중 전남 순천시 - 홍보부스설치, 체험관 운영, 작품전시회, 학습동아리 사례발표 	<ul style="list-style-type: none"> · 예상인원: 20,000명 	46,150
3	금빛평생교육 봉사단 운영	<ul style="list-style-type: none"> ○ 금빛평생교육봉사단 운영 - 퇴직교원 120명 - 학교교육 지원봉사 중점 - 효·예절교육, 평생교육사각지대 봉사, 지역특화 봉사 	<ul style="list-style-type: none"> · 예상인원: 11,000명 	81,180
4	공공도서관 자료 확충	<ul style="list-style-type: none"> ○ 도서관 자료 확충 - 도서구입 - 기증도서 수증 - 디지털콘텐츠 구입 : ebook, DVD, 오디오북 등 - 간행물 구독 : 일간지, 월간지, 계간지 등 	<ul style="list-style-type: none"> · 구입 및 기증 15,000권 · 콘텐츠 구입: 800점 · 간행물 구독: 406종 	122,000
5	도서관리전산 시스템 운영	<ul style="list-style-type: none"> ○ 전산실 운영 - 전산 인프라 환경 개선 : 소장자료 DB구축 - H/W 및 S/W점검유지보수 : 자료 백업 - 홈페이지를 통한 온라인 서비스 제공 : 자료검색, 도서대출예약, 디지털콘텐츠 제공 등 	<ul style="list-style-type: none"> · 예상인원: 5,000명 	41,346

순	사업명	사업내용	물량	예산액
6	디지털자료실 운영	<ul style="list-style-type: none"> ○ 디지털 자료실 운영 <ul style="list-style-type: none"> - 멀티미디어 서비스 제공 - 인터넷, 어학실습기, DVD, VTR 활용 - 전자책 이용 - 비도서 관외대출 : CD, Video-tape - 국회도서관, 국립중앙도서관 「원문검색」 무료 제공 	<ul style="list-style-type: none"> · 멀티미디어서비스 - 인터넷 전자책, DVD, VTR, CD 등 101,552명 	10,184
7	자료열람실 운영	<ul style="list-style-type: none"> ○ 자료열람실 운영 <ul style="list-style-type: none"> - 종합자료실, 아동·주부열람실, 간행물실 - 주간에 도서관 이용이 어려운 주민을 위하여 야간 확대 - 야간개관시간 연장 운영 <ul style="list-style-type: none"> → 이용자 23,000명 증가 · 종합자료실 18:00~22:00 · 자유열람실 18:00~23:00 	<ul style="list-style-type: none"> · 예상인원: 273,684명 	58,442 국고지원 1/2
8	찾아가는 도서관 운영	<ul style="list-style-type: none"> ○ 찾아가는 도서관 운영 <ul style="list-style-type: none"> - 청주, 청원 주민 - 시간과 거리의 제약으로 이용이 불편한 지역 주민에게 독서자료 제공 - 장서구성 아동도서 60% 지속 유지 - 버스 2대로 운영 ○ 순회문고 확대 운영 <ul style="list-style-type: none"> - 도서관 이용이 어려운 기관 및 단체 - 청주세관, 병원, 사회복지시설 등 15개 기관 	<ul style="list-style-type: none"> · 예상인원: 29,868명 	11,540

다. 신규사업 및 특화사업

(단위 : 천원)

순	사업명	사업내용	물량	예산액
1	ICT를 활용한 Cyber 강좌 운영 (신규사업)	○ 홈페이지를 통한 Cyber 강좌 운영 - 학생 및 지역 주민 대상 - 전자도서관 : 유·초등학생, 일반인을 위한 전자책 제공 - 유·초·중·고등학생을 위한 동영상 강좌 - 웹빙, 컴퓨터 및 자격증, 여가생활 관련 강좌 운영	· 예상인원: - 웹빙:2개강좌 - 자격증:3개 " - 여가생활:2개 " 5,800명	비예산
2	독서회원증 통합시스템 구축 (신규사업)	○ 독서 회원증 통합시스템 구축 - 청주시 공공도서관 3개 기관 공용 - 공공도서관 도서대출회원증 통합시스템 구축으로 독서회원 정보공유 및 이용자 편의 도모	· 예상인원: 5,000명	6,400
3	평생교육 상설전시장 운영 (신규사업)	○ 평생교육 상설 전시장 운영 - 장소 : 5층 전시실(305㎡) - 서예 등 20개 프로그램 작품 전시 - 평생교육 학습자 및 강사 작품 기증받아 전시하여 이용자 관람 기회 제공	· 예상인원: 5,600명	28,500
5	방과후 학교통합교육 프로그램 운영 (특화사업)	○ 방과후 학교통합 교육프로그램 운영 - 3월~11월 - 초등학생 4~6학년 : 논술, 영어 - 미취학 아동 : 「동화랑 놀자」 프로그램 - 사교육비 경감에 기여	· 예상인원: 2,100명	10,080

4. 세출예산 주요증감내역

(단위:천원)

사 업 별	2008예산	2007예산	증△감	주요 증감 내역
비정규직인건비	34,365	17,103	17,262	○ 인건비 예상 증가분 3% 반영 ○ 평생교육사 1명 추가배치에 따른 인건비 계상
평생교육 프로그램운영	103,180	59,400	43,780	○ 강좌신설에 따른 강사수당 : 12,280천원 ○ 작품표구제작비 : 3,000천원 ○ 상설전시장설치 비품구입비 : 28,500천원
평생학습축제	46,150	34,200	11,950	○ 충북평생학습축제 : 2,100천원 ○ 전국평생학습축제 : 11,718천원
금빛평생교육 봉사단운영	81,180	73,620	7,560	○ 강사수당 기준단가 인상 : 21,600천원 ○ 봉사단 운영용품 및 상해보험료 : 306천원
평생교육정보 센터운영	12,700	12,500	200	○ 평생교육종사자 연수 강사수당 : 200천원
도서관자료 확충	122,000	102,000	20,000	○ 도서구입비 : 60,000천원 ○ 비도서구입비 : 10,000천원
독서문화프로그램운영	12,130	11,950	180	○ 중학생독서회 용품 : 180천원
도서관리전산 시스템운영	41,346	219,001	-177,655	○ H/W 유지보수비 : 5,145천원 ○ S/W 유지보수비 : 3,200천원 ○ 홈페이지 개편용역비 : △12,000천원 ○ H/W 구입비 : △94,000천원 ○ S/W 구입비 : △80,000천원
공공도서관 자료관리	4,760	3,000	1,760	○ 자료관리 물품구입비 : 1,760천원
디지털자료실 운영	10,184	64,605	-54,421	○ 장비수선 및 소모품 구입비 : 648천원 ○ 일용근로자 인건비 : △69천원 ○ 컴퓨터 구입비 : △55,000천원
자료열람실운영	69,982	52,245	17,737	○ 용품구입비 : 2,460천원 ○ 일용근로자 인건비 : △69천원 ○ 비품구입비 : 17,627천원
기본운영비	493,218	438,911	54,307	○ 청사운영 및 시설장비 유지관리 : 9,539천원 ○ 일반운영비 : △3,582천원 ○ 비품구입비 : 30,212천원 ○ 부서운영 기본경비 : △1,980천원
합 계	1,031,195	1,088,535	-57,340	

2008. 충청북도교육비특별회계 예산(안)

주요사업 보고

충청북도학생회관

2008. 예산(안) 주요사업 보고

충청북도학생회관

1. 일반현황

□ 위 치

- 학생회관, 교육박물관, 안전체험관 : 충청북도 청주시 상당구 영동 79번지
- 한글사랑관 : 충청북도 청주시 상당구 영동 87-6번지
- 수 영 장 : 충청북도 청주시 상당구 내덕동 322-19번지

□ 연 혁

- 1990. 9. 1 충청북도학생도서관 개관
- 1992. 1. 1 충청북도학생회관설치및사용에관한조례 제정(충청북도학생도서관흡수통합)
- 1992. 3. 20 충청북도학생회관 개관
- 1999. 1. 1 충청북도교육청공공기관이용에관한조례 제정
- 2002. 12. 26 충청북도교육청지정 지역평생학습관(2003-2007년)
- 2004. 1. 20 디지털자료실 개관
- 2004. 6. 15 충청북도학생수영장 관리 이관
- 2004. 9. 20 충청북도학생수영장 준공
- 2004. 10. 8 충청북도교육청공공기관사용및징수등에관한조례 개정
충청북도교육청행정기구설치조례 개정
- 2005. 7. 1 충청북도교육청행정기구설치조례 개정
(교육박물관, 안전체험관 설치 및 한글사랑관 관리 이관)
- 2005. 12. 23 충청북도교육청공공기관사용및징수등에관한조례 개정
- 2006. 7. 14 충북교육박물관 및 어린이안전체험관 개관
- 2007. 7. 1 제11대 임종복 관장 취임

□ 설치목적

- 학생회관
 - 청소년의 교양증진과 소질계발, 정서순화 등 전인교육에 기여하고, 여가선용을 통한 특별활동의 장을 마련하여 건전한 인격체 육성

- 교육박물관
 - 충북교육의 위상 정립과 교육의 밝은 미래를 제시하고, 교육관련 자료 수집, 전시 및 조사연구를 통한 역사 재조명
- 안전체험관
 - 조기 안전교육의 실시로 어린이들의 안전의식 고취, 체험 위주의 종합적이고 체계적인 안전교육 실현의 장 마련
- 한글사랑관
 - 한글홍보자료 발간·보급으로 한글사랑의식 함양, 다양한 한글사랑 행사의 운영으로 한글바로알기교육 및 자긍심 고취
- 수영장
 - 지역주민의 건강증진과 생활체육 활성화를 도모하고, 초·중·고등학생의 교수-학습과 연계한 특별활동 지원

□ 기 구

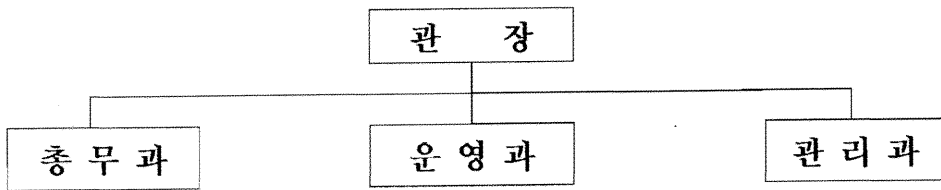

□ 정·현원

구분	관장	전문직				일반직				기능직					비정규직					공익근무	합계					
	지방서기관	교육연구관	교육연구사	파견교사	소계	5급	6급	7급	8급	소계	전기	통신	난방	운전	사무	조무	소계	난방	강사 및 상·하급 안전요원			간호	매표	탈의	안내	소계
정원	1	1	2	1	4	2	4	3	2	11	1	1	3	1	7	3	16	2	10	1	2	4	1	20	1	53
현원	1	1	2	1	4	2	4	3	2	11	1	1	3	1	7	3	16	2	10	1	2	4	1	20	1	53

□ 주요시설

○ 학생회관(본관)

- 대 지 : 3,240m²
- 건 물 : 연면적 4,596m²
- 시설내역

구분	관리실	박물관 수장고	야 동 열람실	댄스 교실	다가능실	다국어 교 실	특 별 활동실	디지털 자료실	공연장	대강당	기타	계
실	4	1	1	1	1	1	5	1	1	1	2	19

○ 교육박물관 및 안전체험관

- 건 물 : 연면적 1,720m²
- 시설내역 : 1층 안전체험관(374m²), 2·3·4층 교육박물관(1,242m²)

○ 한글사랑관

- 건 물 : 연면적 444m²
- 시설내역 : 제1전시관, 제2전시관, 안전공제회 사무실

○ 수영장

- 대 지 : 10,727m²
- 건 물 : 5,937m²
- 시설내역

· 관리실 및 편의시설

구분	사무실	의무실	방송실	경 기 운영실	선 수 대기실	탈의실	샤워실	체 온 조절실	노 천 휴게실	체 력 단련실	화장실	계
실	1	1	1	2	2	2	2	2	1	1	6	21

· 경영플장 및 다이빙장

구분	경 영 플 장	다 이 빙 장	비 고
면적(m ²)	62 x 34.8m = 2,157.6m ² (652.67평)	37.5 x 34.8m = 1,305m ² (394.76평)	
규모	50m 8레인 (50x21x1.8~2.0m)	25 x 21 x 5m 다이빙대: 1m 5개, 3m 2개 3·5·7.5·10m 각 1개	공인 2급 (대한수영연맹) 2004.9.23~2009.9.22

2. 예산(안) 편성 총괄

(단위:천원)

세 입			세 출				
재원배분	자체수입	합 계	재원배분 편성	자체수입 편성	소계	미편성	합 계
	1,110,100	1,110,100	1,973,300		1,973,300		1,973,300

구 분	비정규직 인건비	학생독서 자료실운영	디 지 털 자료실운영	다국어교실 운 영	방과후교육활동 프로그램운영	평생학습 강좌운영
예 산 액	527,272	30,248	12,956	18,420	32,768	11,680

구 분	교육박물관 운 영	안전체험관 운 영	한글사랑관 운 영	학생수영장 운 영	기 기 본 운 영 비	합 계
예 산 액	42,628	12,200	32,372	913,214	339,542	1,973,300

3. 주요사업 및 특색사업

가. 주요사업

(단위:천원)

순	사업명	사업내용	물량	예산액
1	학생독서 자료실운영	○ 아동자료실 운영 - 시기 : 연중 - 대상 : 초등학생 및 교직원 - 내용 : 아동 및 유아도서 열람 대출 아동자료실 서가교체(4,980천원) 도서및장비확충(10,910천원)	· 참여예정인원 : 연 11,000명	30,248
2	디 지 털 자료실운영	○ 디지털자료실 운영 - 시기 : 연중 - 대상 : 학생 및 교직원 - 내용 : 전자책, 인터넷 정보검색, DVD· VTR·PDP시청, 각종 교육용콘텐츠 제공	· 참여예정인원 : 연 10,000명	12,956
3	다국어교실 운 영	○ 다국어교실 운영 - 시기 : 3~12월 (과목별 25회) - 대상 : 중학생(과목별 25명) - 과목 : 프랑스어, 독일어, 일본어, 중국어 - 내용 : 회화중심 지도, 원어민강사 협동수업 문화원체험학습 1회	· 참여예정인원 : 연 2,500명	18,420

(단위:천원)

순	사업명	사업내용	물량	예산액
4	방과후교육활동 프로그램운영	○ 방과후학교(상설 및 방학중) 운영 - 시기 : 연중 (309회) - 대상 : 초등학교 및 중학교(강좌별 30명) - 내용 : 서예 외 14강좌 (서예,가야금,초등재즈댄스,오카리나,바둑교실,어린이논술,중학생논술,중학생기타,비즈공예,영어일기쓰기,엄마와함께종이접기,북아트,신나는방학체험,독서교실,독서의달)	· 참여예정인원 : 연 10,800명	32,768
5	평생학습강좌 운영	○ 평생학습강좌 운영 - 시기 : 연중 (164회) - 대상 : 학부모(강좌별 20~30명) - 내용 : 한국화 외 4개강좌 (한국화, 가야금, 수지침, 기타, 오카리나)	· 참여예정인원 : 연 3,200명	11,680
6	교육박물관 운영	○ 상설전시 및 기획전시실 운영 - 개관시간 : 연중 09:30~17:00 - 대상 및 운영 : 제한없음, 무료관람 - 전시실 구성 · 제 1 전시실 : 추억의 교실 외 3개 코너 · 제 2 전시실 : 그때 그 시절 외 10개 코너 · 기획전시실 ○ 체험학습프로그램 운영 - 민속생활사 박물관 협력망 교육사업운영 · 내용 : 국립민속박물관으로부터 강사 및 교육프로그램을 무료 제공 받음 · 횟수 : 6회 - 동·하계방학 자체교육프로그램 운영 : 4회 - 기획전 연계교육프로그램 운영 : 2회 ○ 기획특별전 운영 - 주제를 선정 연 2회 운영	· 관람예정인원 : 연 17,000명	42,628
7	안전체험관 운영	○ 어린이안전체험학습 운영 - 시기 : 연중 - 대상 : 유치원 및 초등학교 저학년 - 내용 : 교통안전, 소방안전, 자연재해 및 각종 생활안전	· 참여예정인원 : 연 4,000명	12,200

(단위:천원)

순	사업명	사업내용	물량	예산액																								
8	한글사랑관 운 영	○ 한글사랑 소식지 발간·배부 - 대상 : 재외 한글교육기관, 국내교육기관 - 시기 : 격월 6회 - 내용 : 한글사랑관소식, 한글연구	· 각 2,000부씩 격월 발간 : 8면발행	18,160																								
		○ 우리글바로알기교실 - 대상 : 청주청원지역 초등5학년 - 시기 : 방학중 연2회 - 내용 : 한글바로알기에 대한 초청강의	· 참여예정인원 : 연 70명	9,080																								
		○ 제5회 한글사랑큰잔치 - 대상 : 도내초등3,5학년 중등1학년 - 시기 : 2008년 10월중 - 내용 : 한글맞춤법, 한글바로쓰기 등에 관한 지필평가	· 참여예정인원 : 연 500명	3,832																								
		○ 한글글짓기대회 - 대상 : 초등학생, 중학생 - 시기 : 2008년 3월중 - 방법 : 동시, 생활문 등 글짓기대회	· 참여예정인원 : 연 600명	1,300																								
		○ 단체체험학습운영 - 대상 : 유치원,초등학생, 중학생 - 시기 : 연중 - 방법 : 전시실관람을 통한 한글체험학습	· 참여예정인원 : 연 5,000명																									
9	학생수영장 운 영	○ 수영 강습프로그램 월회원제 운영 - 대 상 : 학생 및 일반인 - 기 간 : 연중 - 과 정 : 수준별 7과정 (초·중·상·고급 교정 연수 마스터) - 내 역	· 참여예정인원 : 월회원 연 240,000명	913,214																								
		<table border="1"> <thead> <tr> <th>구 분</th> <th>요 일</th> <th>시 간</th> <th>대 상</th> </tr> </thead> <tbody> <tr> <td>직장인반</td> <td>월,수,금 화,목,토</td> <td>06:00~08:00</td> <td>성인 남여</td> </tr> <tr> <td>여성반</td> <td>월,수,금 화,목,토</td> <td>09:00~12:00</td> <td>성인 여성</td> </tr> <tr> <td>체험학습 (특기적성)</td> <td>월~금</td> <td>13:00~16:00</td> <td>초,중,고 학교신청</td> </tr> <tr> <td>어린이반</td> <td>월,수,금 화,목,토</td> <td>16:00~18:00</td> <td>초등학생</td> </tr> <tr> <td>직장인반</td> <td>월,수,금 화,목,토</td> <td>18:00~20:00</td> <td>성인 남여</td> </tr> </tbody> </table>	구 분	요 일	시 간	대 상	직장인반	월,수,금 화,목,토	06:00~08:00	성인 남여	여성반	월,수,금 화,목,토	09:00~12:00	성인 여성	체험학습 (특기적성)	월~금	13:00~16:00	초,중,고 학교신청	어린이반	월,수,금 화,목,토	16:00~18:00	초등학생	직장인반	월,수,금 화,목,토	18:00~20:00	성인 남여		
		구 분	요 일	시 간	대 상																							
		직장인반	월,수,금 화,목,토	06:00~08:00	성인 남여																							
		여성반	월,수,금 화,목,토	09:00~12:00	성인 여성																							
		체험학습 (특기적성)	월~금	13:00~16:00	초,중,고 학교신청																							
		어린이반	월,수,금 화,목,토	16:00~18:00	초등학생																							
직장인반	월,수,금 화,목,토	18:00~20:00	성인 남여																									

(단위:천원)

순	사업명	사업내용	물량	예산액
9	학생수영장 운영	<ul style="list-style-type: none"> ○ 자유수영 운영 <ul style="list-style-type: none"> - 대상 : 학생 및 일반인 - 기간 : 연중 - 방법 : 일일입장 - 시간 : 평일 06:00~20:00, 토 06:00~17:00 일 09:00~17:00 (하절기 1시간 연장 운영) - 내역 : 자유수영 ○ 수영종목 선수육성 지원 <ul style="list-style-type: none"> - 대상 : 수영종목 육성교 12교 - 기간 : 연중(월~금) - 내역 : 선수 훈련 전용레인배정 등 지원 ○ 체험학습 운영 <ul style="list-style-type: none"> - 대상 : 초·중·고등학생 대학교 수영관련 학과 실습수업 - 기간 : 연중 - 내역 : 교수·학습 연계 체험학습 	<ul style="list-style-type: none"> · 참여예정인원 : 연 80,000명 · 참여예정인원 : 연 8,900명 · 참여예정인원 : 연 2,750명 	

나. 특색사업

(단위:천원)

순	사업명	사업내용	물량	예산액
1	찾아가는 한글 사랑관 운영 (신규사업)	<ul style="list-style-type: none"> ○ 대상 : 청주지역을 제외한 군지역 초등학생 ○ 시기 : 2008. 4월~11월 (매주화, 금요일) ○ 내용 : 한글의 우수성 및 바른사용법에 관한 영상자료를 통한 순회·방문교육으로 한글사랑 의식 고취 및 한글사랑관 적극적 홍보 	· 참여예정인원 : 연 8,000명	3,840
2	우리문화재 뿌리찾기 교육 프로그램 운영 (특화사업)	<ul style="list-style-type: none"> ○ 대상 : 중·고등학생 ○ 시기 : 휴무토요일 연중(방학제외)/월 1회/연 8회 ○ 내용 <ul style="list-style-type: none"> - 전국에 있는 우리문화재를 8개의 코스별로 주제를 선정 탐방 - 안내책자 배부 및 역사교사 또는 전문안내요원의 해설 	· 참여예정인원 : 연 240명	4,560

4. 세출예산 주요 증감 내역

(단위:천원)

사업별	2008예산	2007예산	증△감	주요 증감 내역
비정규직 인건비	527,272	491,796	35,476	○ 처우개선을 4% 및 인건비증가 예상분 3% 반영
학생독서 자료실운영	30,248	28,920	1,328	○ 홍보물 제작 600천원 ○ 주40시간근무대체인력활용 단가인상분 728천원
디지털 자료실운영	12,956	12,944	12	○ 시설장비유지비 12천원
다국어교실 운영	18,420	14,020	4,400	○ 강시수당 기준단가 인상 3,000천원 ○ 문화원체협학습임차료 1,400천원
방과후교육활동 프로그램운영	32,768	22,058	10,710	○ 강시수당 기준단가 인상 8,970천원 ○ 독서의달 체험학습운영비 360천원 ○ 신나는방학체험교실운영비 증가분 1,380천원
평생학습 강좌운영	11,680	9,300	2,380	○ 한국학교실 용품비 200천원 ○ 강시수당 기준단가 인상 2,180천원
교육박물관 운영	42,628	40,220	2,408	○ 체험학습프로그램운영비 증가분 2,400천원
안전체험관 운영	12,200	10,600	1,600	○ 안전체험학습 대체차량임차료 2,000천원 ○ 피복비 △800천원 ○ 강시수당 △100천원 ○ 안전체험관홈페이지유지보수비 500천원
한글사랑관 운영	32,372	24,206	8,166	○ 찾아가는 한글사랑관 여비 3,840천원 ○ 한글체험학습 대체차량임차료 2,500천원 ○ 한글사랑큰잔치 및 한글글짓기대회 운영비 증가분 1,326천원 ○ 한글사랑관홈페이지유지보수비 500천원
학생수영장 운영	913,214	896,688	16,526	○ 연료비(도시가스) 단가인상에 따른 요금 증가분 12,000천원 ○ 이용자 증가에 따른 상하수도 요금 증가분 18,000천원 ○ 사업완료 등 세부항목별 금액 조정 및 감액분 △13,474천원
기관 기본운영비	339,542	337,880	1,662	○ 기본경비 증가분(직원 1명 증원) 2,030천원 ○ 노임단가인상에 따른 당직 및 청소 용역비 증가분 12,960천원 ○ 사업완료 등 세부항목별 금액 조정 및 감액 △13,328천원
합 계	1,973,300	1,888,632	84,668	

희망교육 · 실력충북
관심 · 사랑 · 화합

2008. 충청북도교육비특별회계 예산(안)

주요 사업 보고

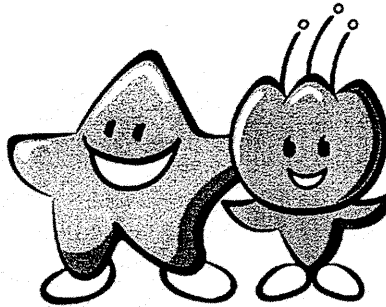

충청북도학생종합수련원

2008. 예산(안) 주요사업 보고

충청북도학생종합수련원

I. 일반현황

■ 위 치

- 충청북도 진천군 문백면 은탄리 산 3번지

■ 연 령

- 1986. 9. 30. 진천종합야영장 부지 매입
- 1987. 4. 03. 진천종합야영장설치조례(제1533호) 제정
- 1987. 12. 2. 진천종합야영장 본관 및 야영시설 준공
- 1988. 5. 9. 진천종합야영장 개장
- 1990. 9. 28. 충청북도학생종합야영장으로 명칭 변경(조례 제 1806호)
- 1998. 5. 28. 임해수련시설 부지 매입
- 2001. 12. 31. 임해수련시설 신축공사 착공
- 2003. 5. 23. 임해수련시설 신축공사 준공
- 2003. 6. 5. 학생종합야영장을 학생종합수련원으로 개편
임해수련운영부 설치(조례 제2754호)
- 2003. 7. 1. 충청북도학생종합수련원(임해수련운영부) 개원
- 2007. 7. 1. 제4대 백남권 원장 취임

■ 설립목적

- ① 진취적이고 창의적인 청소년 육성을 통한 민주시민 자질 함양
- ② 다양한 현장 체험활동을 통한 심신의 조화로운 발달 도모
- ③ 실천 위주의 인성교육 강화를 통한 공동체 의식 고취

■ 조 직

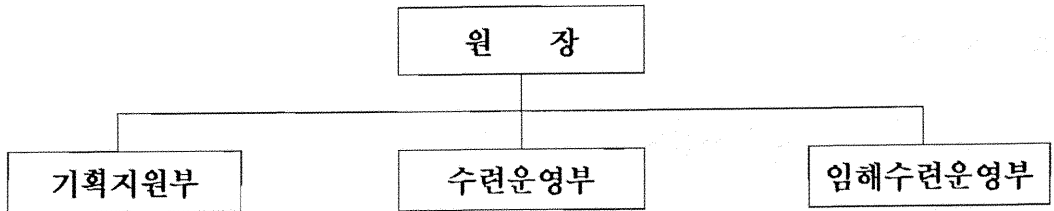

■ 직원현황

(단위 : 명)

구분	원장	교육공무원			일반직					별정직				기능직	비정규직	계		
		교육 전문직	교사 (과견)	소계	5급	6급	7급	8급	9급	소계	5급	6급	7급				소계	
정원	1	1	2	3	1	2	3			6	3	1	2	6	15	12	43	
현원	진천	1		1	1		1	1		1	3		1	1	2	8		15
	대천		1	1	2		1		1		2	1	1	1	3	6	12	25
	합계	1	1	2	3	0	2	1	1	1	5	1	2	2	5	14	12	40
결원					1		2	(1)	(1)	1	2	(1)		1	1		3	

※ 일반직 결원은 기획지원부장 / 별정직 결원은 수련운영부장 /

기능직 결원은 간호조무원이며 비정규직으로 대체

※ ()는 직급 상치임.

■ 재산현황

(단위: 천원)

소 재 지	구 분	부 지		건 물		비 고
		면 적	금 액	면 적	금 액	
진 천		130,624m ²	1,022,971	1,990m ²	777,145	
대 천		8,697m ²	2,704,767	9,384m ²	10,816,478	
계		139,321m ²	3,727,738	11,374m ²	11,593,623	

II. 예산(안) 편성 총괄

■ 세 입

(단위 : 천원)

연 도	사 용 료	예금이자	변 상 금	잡 수 입	합 계
2007	353,560	3,500	300	0	357,360
2008	292,760	3,500	300	1,500	298,060
증 감	△ 60,800	0	0	1,500	△ 59,300

■ 세 출

(단위 : 천원)

연 도	비정규직 인 건 비	학생야영 수련운영	학생임해 수련운영	학생수상 수련운영	학생수련 급식관리	직속기관 기본운영비	합 계
2007	276,583	55,170	46,870	60,460	321,700	651,743	1,412,526
2008	287,629	98,230	15,610	52,510	202,570	642,278	1,298,827
증 감	11,046	43,060	△ 31,260	△ 7,950	△ 119,130	△ 9,465	△ 113,699

Ⅲ. 주요사업 현황

(단위 : 천원)

순	사업명	사업내용	물량	예산액	비고
1	학생야영 수련운영	<ul style="list-style-type: none"> ㉠ 목적 <ul style="list-style-type: none"> - 야영·수련활동을 통한 공동체 및 질서의식 고취 - 새로운 학습영역 체험 및 경험을 통한 자신감 부여 ㉡ 기간 : 4 ~ 10월 ㉢ 과정 : 1박2일, 2박3일 ㉣ 대상 : 도내 초·중·고등학교 학생 ㉤ 내용 : 모험활동, 래프팅, 비치발리볼, 양초공예, 안전교육, 공동체놀이, 유적지 답사 및 산행활동, 캠프파이어 등 <p>※ 심성수련 : 1기당 2시간 실시</p>	실 4,000명 연 12,000명	158,230	
2	학생입해 수련운영	<ul style="list-style-type: none"> ㉠ 학생수련활동 <ul style="list-style-type: none"> - 목적 <ul style="list-style-type: none"> 입해수련활동을 통한 창의적이고 진취적인 청소년 육성 - 기간 : 4 ~ 9월 - 과정 : 1박2일, 2박3일 - 대상 : 도내 초·중·고등학교 학생 - 내용 : 해양탐구 및 테마학습, 해양체험활동, 해변공동체게임, 친교활동, 촛불의식 	실 9,000명 연 27,000명	210,690	
		<ul style="list-style-type: none"> ㉠ 기타수련활동 <ul style="list-style-type: none"> - 목적 <ul style="list-style-type: none"> 꿈과 추억이 있는 수련활동을 통한 바른 품성 함양 - 기간 : 연 중 - 과정 <ul style="list-style-type: none"> · 학생★스타 리더십 함양 · 수학·졸업여행 · 체육선수전지훈련 · 청소년 단체 수련 	실 4,900명 연 11,000명		
3	교직원 휴양시설 운영	<ul style="list-style-type: none"> ㉠ 목적 <ul style="list-style-type: none"> - 교육가족의 휴양시설 활용으로 사기 진작과 복지 증진 ㉡ 기간 : 연중(콘도), 해수욕장 성수기(학생수련관) ㉢ 대상 : 충청북도교육청 산하 공무원 및 그 가족 	실 9,000명 연 20,000명		

IV. 특색사업 및 신규사업 현황

(단위 : 천원)

순	사업명	사업내용	물량	예산액	비고
1	장애우와 함께하는 바다체험 (특색사업)	<ul style="list-style-type: none"> ⊙ 목적 <ul style="list-style-type: none"> - 장애우에 대한 마인드 제고로 함께하는 사회 공동체 실현 ⊙ 기간 : 8월 중 ⊙ 대상 : 도내 특수학교 장애학생 및 교사 ⊙ 내용 : 해양탐구 및 다양한 해양체험 활동 등 	1교 80명	3,200	
2	청소년단체 지도교사 연수 (신규사업)	<ul style="list-style-type: none"> ⊙ 목적 <ul style="list-style-type: none"> - 청소년단체의 활성화와 지도교사의 능력 제고 ⊙ 기간 : 4월 중 ⊙ 대상 : 도내 초·중·고 청소년단체 지도교사 ⊙ 내용 <ul style="list-style-type: none"> - 수련원 소개, 청소년단체 활성화 방안 교육 - 단체별 청소년단체활동 안내 및 프로그램 소개 - 특성화 프로그램 시연 등 	2기 100명	4,950	
3	가족사랑 캠프 (신규사업)	<ul style="list-style-type: none"> ⊙ 목적 : 가정 중심의 인성교육 내실화 ⊙ 기간 : 8월 중 ⊙ 대상 : 도내 초·중학생 및 가족 ⊙ 내용 <ul style="list-style-type: none"> - 모험활동, 전통문화체험, 가족화합프로그램 - 레크리에이션, 유적답사 등 	2기 80명	2,000	
4	다문화가정 바다캠프 (신규사업)	<ul style="list-style-type: none"> ⊙ 목적 <ul style="list-style-type: none"> - 다문화가정 자녀들의 자긍심 고취로 자아 발견의 계기 부여 ⊙ 기간 : 방학기간 중 1박2일 ⊙ 대상 : 초·중학교에 재학중인 자녀를 둔 다문화가족 구성원 	90명	1,500	

V. 세출예산 주요 증감내역

(단위 : 천원)

세부사업명	2008예산	2007예산	증△감	주요 증감내역
교육지원기관 비정규직 인건비	287,629	276,583	11,046	<ul style="list-style-type: none"> ⊙ 비정규직 단가 인상 및 퇴직적립금 조정 계상분 : 11,046
학생야영 수련운영	98,230	55,170	43,060	<ul style="list-style-type: none"> ⊙ 야영수련장비 운반용 트랙터 구입 : 17,000 ⊙ 연립형 텐트 및 천막 구입 : 4,400 ⊙ 개축 교원숙소 내부물품 구입 : 7,900 ⊙ 신규사업 가족사랑캠프, 청소년단체 지도교사 연수 운영 : 6,950
학생임해 수련운영	15,610	46,870	△31,260	<ul style="list-style-type: none"> ⊙ 신규사업 다문화가정바다캠프 운영 : 1,500 ⊙ 학생수련활동 및 기타수련활동 계획 조정 - 34기→29기 ⊙ 전국학생요원합동연찬회 사업종료 : △22,700
학생수상 수련운영	52,510	60,460	△7,950	<ul style="list-style-type: none"> ⊙ 임해수련활동 기수 조정으로 해양활동 용역비 감소 - 34기→29기
학생수련 급식관리	202,570	321,700	△119,130	<ul style="list-style-type: none"> ⊙ 임해수련활동 및 기타수련활동 계획 조정 - 2박3일 과정 : 7식→6식 - 인원 감소
본청직속기관 기본운영비	642,278	651,743	△9,465	<ul style="list-style-type: none"> ⊙ 업무용승용차 교체 : 26,000 ⊙ 공공요금 및 연료비 감액 : △17,220
합 계	1,298,827	1,412,526	△113,699	

第 208 回
忠清北道教育委員會定期會
2007. 10. 29.

2008. 충청북도교육비특별회계 예산(안)

주요사업보고

충청북도학생외국어교육원

2008. 예산(안) 주요사업 보고

충청북도학생외국어교육원

1. 일반현황

□ 위 치

- 충청북도 진천군 문백면 은탄리 118번지

□ 연 혁

- 2005. 3. 1 English Camp 설립 추진단 발족
- 2005. 3. 9 English Camp 신축 기공식
- 2005. 7. 1 충청북도교육청 행정기구 설치조례 제정
- 2005. 7. 22 충청북도교육청 행정기구 설치조례 시행규칙 제정
- 2005. 8. 31 충북학생외국어교육원 신축 강의동 준공
- 2005. 9. 1 제1대 김준곤 원장 취임
- 2005. 9. 16 충북학생외국어교육원 관리 및 숙소동 리모델링 완공
- 2005. 12. 8 충청북도학생외국어교육원 개원
- 2007. 3. 1 도서벽지 등급 "라" 지역 지정
- 2007. 9. 1 제2대 전창동 원장 취임

□ 설립목적

- 의사소통 능력 신장을 위한 수련·체험형 외국어교육 체제 구축 운영
 - 외국인과의 의사소통에 대한 자신감 부여 및 국제문화 이해 능력 증진
 - 체험활동 중심의 영어환경 조성
 - 개인별 국외 및 어학연수 수요자를 우리원으로 유치하여 이에 따른 사교육비 경감 및 공교육력 향상
 - 외국어교육의 효율성 확보로 교실 수업 도약 및 충북교육 경쟁력 제고

□ 기 구

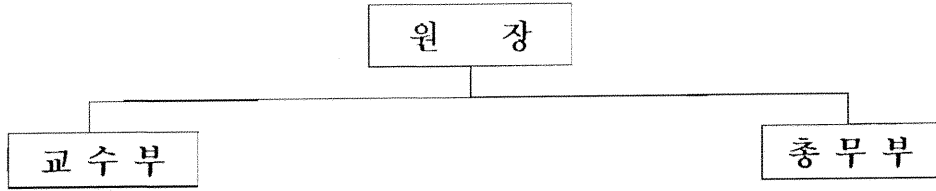

□ 정·현원

구분	원장	전문직	일반직						기능직						비정규직				파견교사	원어민교사	합계
	교육연구관	교육연구사	4급	5급	6급	7급	8급	소계	난방	운전	사무	조무	조리	소계	사무	조리	미화	소계			
정원	1	3	1	1	1	1	1	5	2	1	2	1	2	8	1	3	2	6	11	10	44
현원	1	3	1	1	1	0	2	5	2	1	2	1	2	8	1	3	2	6	11	10	44

□ 주요시설

○ 교육동 : 연면적 2,555m²(약773평)

- 시설내역

구분	강당 (영화·드라마·입출국 체험실 포함)	문화 체험실	스포츠·연예 체험실	게임 학습실	다목적 체험실	도서관 체험실	진료 체험실	멀티 미디어실	방송 체험실	강의실 및 자료실	교수부	원 어 민 숙 소	화 장 실	계
실	1	1	1	1	1	1	1	1	1	12	1	10	6	38

※체험학습장 : 11실 17코너

○ 관리 및 숙소동 : 연면적 1,624㎡(약491평)

- 시설내역

구분	사무실	보건실	회의실	식당 체험실	학생휴게실 (호텔 체험실 포함)	학생 숙소	샤워실 및 세면장	관리실 및 사감실	린넨 실	화 장 실	계
실	3	1	1	1	2	12	3	6	1	5	35

2. 예산(안) 편성 총괄

(단위:천원)

세 입			세 출				
재원배분	자체수입	합 계	재원배분편성	자체수입편성	소계	미편성	합 계
1,307,978	117,725	1,425,703	1,297,583	128,120	1,425,703	0	1,425,703

※ 세입·세출 자체수입액 차이는 기본과정 저소득층(전체인원의 10%) 급식비 감면 때문임

3. 주요사업 및 특색사업 현황

가. 주요사업

순	세 부 사업명	단 위 업무명	사 업 내 용	물 량	예산액
1	학생 외국어 교육과정 운영	심 화 과 정 운 영	<ul style="list-style-type: none"> ○ 대상 : 도내 중학교 1학년 ○ 운영기수 : 2기 운영 ○ 기간 : 3주(주말엔 귀가) ○ 인원 : 1기당 90명 ○ 선발방법 : 영어성적 상위 3%의 학생 중 선발고사 실시(지역 배분) ○ 내용 <ul style="list-style-type: none"> - 학생들의 능력 및 수준에 맞는 특별 심화프로그램 개발 운영 - 미군부대 등 현장체험 활동을 통한 회화 능력 강화 - 몰입형 교육과정의 심화된 학습을 통하여 학력향상에 기여 	<ul style="list-style-type: none"> · 기별인원 : 90명 · 연인원 : 180명 	2,238만 4천원

순	세 부 사업명	단 위 업무명	사 업 내 용	물 량	예산액
		기 본 과 정 운 영	<ul style="list-style-type: none"> ○ 대상 : 도내 초등학교 6학년 ○ 운영기수 : 30기 운영 ○ 기간 : 4박 5일 ○ 인원 : 1기당 90명 ○ 내용 <ul style="list-style-type: none"> - English zone설정, 영어 의사소통 능력 신장 - 원어민교사와 파견교사 공동교수제 운영 - 활동 위주의 수련·체험학습 - 체험학습장을 기반으로 한 면대면 체험학습활동을 통하여 학습효과 증진 	<ul style="list-style-type: none"> · 기별인원 : 90명 · 연인원 : 2,700명 	1억 2,290만원
		주 말 과 정 운 영	<ul style="list-style-type: none"> ○ 대상 : 초등학교 5학년 및 학부모 ○ 운영기수 : 4기 운영 ○ 기간 : 주말 비합숙 2일 ○ 인원 : 1기당 40명 ○ 내용 <ul style="list-style-type: none"> - 기본적인 의사소통 능력에 대한 자신감 및 성취동기 부여 - 원어민교사와 자원봉사자 공동교수제 운영 - 주 5일제 수업과 연계, 실생활 중심의 의사소통능력 신장 - 학부모와 함께하는 생활영어 및 영어권 문화체험 	<ul style="list-style-type: none"> · 기별인원 : 40명 · 연인원 : 160명 	437만원
		1 일 과 정 운 영	<ul style="list-style-type: none"> ○ 대 상 : 중학교 2학년 ○ 운영기수 : 8기 운영 <ul style="list-style-type: none"> - 시범운영 1기 - 정식운영 7기 ○ 기간 : 평일 1일 ○ 인원 : 1기당 80명(시범운영은 40명) ○ 내용 <ul style="list-style-type: none"> - 체험시설을 활용, 원어민과의 의사소통 기회를 늘려 영어 학습에 대한 자신감 및 성취동기를 부여하며, 개별 학습 효과를 증진함 	<ul style="list-style-type: none"> · 기별인원 : 80명 · 연인원 : 600명 	

순	세 부 사업명	단 위 업무명	사 업 내 용	물 량	예산액
2	외국어 교육원 원어민 교사운영	원어민 교사 운영	<input type="checkbox"/> 원어민 교사 운영 ○ 목 적 - 원어민 교사 활용을 통한 학생 의사소통 능력 신장 - 수련·체험형 학습을 통한 원어민 교사와 만남의 기회 제공 ○ 채용현황 - 채용인원 : 10명 - 국가별인원 : 캐나다(5), 남아공(2), 뉴질랜드(3명) ○ 채용기간 : 1년 단위의 재계약 ○ 사업효과 - 학생들과 원어민교사와 만남의 기회 제공으로 학생 회화능력 신장 및 외국인과의 의사소통에 대한 자신감 부여	10명	5억 6,233만원

나. 특화사업

사 업 명	사 업 내 용	물 량	예산액
심화과정 운영	<input type="checkbox"/> 심화과정 운영 ○ 목 적 - 3주 프로그램을 통하여 의사소통 능력 신장 기회 제공 ○ 교육효과 - 실생활에서의 외국인과의 의사소통 능력 및 학력신장 - 공교육의 활성화 및 사교육비 경감 - 국제문화 이해 증진	연인원 : 180명	2,238만 4천원

4. 세출예산 주요 증감 내역

(단위:천원)

세부사업명	2008예산	2007예산	증△감	주요증감내역
교육지원기관비정규직인건비	126,219	121,112	5,107	○ 비정규직(6명) 인건비 4% 인상
학생외국어교육과정운영	149,654	173,622	△23,968	○ 기본과정운영 : △12,440천원 - 도서구입비 감액(△5,000천원) - 거리표지판 제작비 삭제(△5,000천원) ○ 심화과정운영 : △1,928천원 - 선택과정 원고료 감액 ○ 주말과정운영 : △9,600천원 - 프로그램개발비 삭제(△10,000천원)
외국어교육원원어민교사운영	562,330	563,430	△1,100	○ 기본과정 1기 감소로 야간수업수당 감액 및 현장연수비 단가 조정
외국어교육원생급식관리	153,720	145,285	8,435	○ 식판, 수저 및 컵 교체
본청직속기관기본운영비	433,780	436,980	△3,200	
합계	1,425,703	1,440,429	△14,726	

(별첨 3)

서 면 답 변 서

2008년도 시설사업 예산단가

충청북도교육청

(단위:천원)

연번	사업명	규격	단위	2008 예산단가	비고
1	도장	내부(천장제외)90㎡	실	590	
		내부(천장포함)90㎡	실	1,070	
		내외부(천장제외)90㎡	실	890	
		내외부(천장포함)90㎡	실	1,370	
		외부90㎡	실	300	
2	냉난방시설	히트펌프식/EHP 4HP 90㎡/ 전기,수변전설비 별도	실	7,300	
		전기식 캐비닛형 단상 220V/8kW	실	5,200	
		히트펌프식 90㎡ GHP 4HP / 가스외부공사 및 분담 금 별도	실	10,600	
		개별냉방기/90㎡ 단상 220V/2.5kW	실	3,300	
3	난방시설	심야축열식 (4.8kW 2대/75㎡)	실	3,900	
		심야축열식온돌 /신 설/75㎡	실	7,600	
		심야축열식온돌 보수/ 75㎡ 후로링 철거 포함	실	10,500	
4	바닥교체	90㎡기준/일반교실	실	6,900	
		90㎡기준/특별교실 (이중바닥재, 전도성타 일)	실	9,000	
	바닥교체추가	90㎡기준/1층 성토다짐, CON.C타설	실	2,600	
	바닥교체추가	이설(심야온풍기 4.8KW2대,에어컨3KW1	실	680	
5	지붕방수	90㎡기준(액체방수)	실	6,900	
		90㎡기준(쉬트2.5T)	실	9,000	
		90㎡기준(우레탄)	실	8,500	

2008년 도장 내역

(단위:천원)

기관명	세사업	예산액				비고
		물량	단위	단가	금액	
내곡초	내부도장(천장제외)	18.0	실	590	10,620	
덕성초	내외부도장(천장제외)	60.5	실	890	53,845	
서원초	내부도장(천장제외)	8.0	실	590	4,720	
청주동중	내부도장(천장포함)	37.0	실	1,070	39,590	
양성중	내외부도장(천장제외)	21.0	실	890	18,690	
충주중	내외부도장(천장제외)	53.0	실	890	47,170	
제천중	내외부도장(천장포함)	28.0	실	1,370	38,360	
제천상고	내부도장(천장포함)	4.0	실	1,070	4,280	
갈원초	내외부도장(천장제외)	16.0	실	890	14,240	
오창고	외부도장	65.0	실	300	19,500	
동광초	내부도장(천장제외)	44.0	실	590	25,960	
죽향초	내부도장(천장제외)	3.5	실	590	2,065	
죽향초	외부도장	33.0	실	300	9,900	
이원중	내부도장(천장포함)	5.0	실	1,070	5,350	
상산초	내부도장(천장포함)	28.0	실	1,070	29,960	후관내부도장
진천농공고	내외부도장(천장제외)	61.0	실	890	54,290	
상진초	내부도장(천장포함)	40.5	실	1,070	43,335	
	합계				421,875	

2008년 냉난방기 내역

(단위:천원)

기관명	세사업	예산액				비고
		물량	단위	단가	금액	
중앙초	개별냉방기	50.0	실	3,300	165,000	
칠금초	EHP냉난방기	15.0	실	7,300	109,500	
칠금초	개별냉방기	26.0	실	3,300	85,800	
충주공고	EHP냉난방기	18.0	실	7,300	131,400	
충주공고	개별냉방기	25.5	실	3,300	84,150	
남천초	EHP냉난방기	15.0	실	7,300	109,500	
남천초	개별냉방기	11.5	실	3,300	37,950	
홍광초	개별냉방기	24.5	실	3,300	80,850	
의림여중	EHP냉난방기	21.5	실	7,300	156,950	
제천여중	EHP냉난방기	25.0	실	7,300	182,500	
제천여중	개별냉방기	18.0	실	3,300	59,400	
강외초	개별냉방기	22.5	실	3,300	74,250	
옥산초	개별냉방기	30.5	실	3,300	100,650	
기원중	개별냉방기	19.5	실	3,300	64,350	
관기초	개별냉방기	11.0	실	3,300	36,300	
내북초	개별냉방기	4.0	실	3,300	13,200	
기원초	개별냉방기	19.5	실	3,300	64,350	
기원중	개별냉방기	19.5	실	3,300	64,350	
영산중	개별냉방기	17.0	실	3,300	56,100	
병동초	개별냉방기	45.0	실	3,300	148,500	
병동초	난방배관교체(유치원)	5.0	실	10,500	52,500	심야축열식온돌 보수(철거포함)
기수초	개별냉방기	34.0	실	3,300	112,200	
남수초	개별냉방기	30.0	실	3,300	99,000	
방혜원고	개별냉방기	9.0	실	3,300	29,700	
익산북중	개별냉방기	22.5	실	3,300	74,250	
동평중	개별냉방기	28.0	실	3,300	92,400	
삼곡초	개별냉방기	24.0	실	3,300	79,200	
삼곡초	전기식캐비닛형냉난방기	4.0	실	5,200	20,800	다목적교실
삼곡초	개별냉방기	25.0	실	3,300	82,500	
선초	개별냉방기	12.0	실	3,300	39,600	
상진초	개별냉방기	22.5	실	3,300	74,250	
	합계				2,581,450	

2008년 방수공사 내역

(단위:천원)

기관명	세사업	예산액				비고
		단가	물량	단위	금액	
강서초	지붕방수(액체방수)	6,900	11.5	실	79,350	
분평초	지붕방수(액체방수)	6,900	15.0	실	103,500	
새터초	지붕방수(액체방수)	6,900	3.0	실	20,700	
서원초	지붕방수(액체방수)	6,900	11.0	실	75,900	
원봉초	지붕방수(액체방수)	6,900	4.0	실	27,600	
율량초	지붕방수(액체방수)	6,900	11.5	실	79,350	
가경중	지붕방수(액체방수)	6,900	16.5	실	113,850	
청운중	지붕방수(액체방수)	6,900	20.0	실	138,000	
금천고	지붕방수(우레탄)	8,500	5.3	실	45,050	
상당고	지붕방수(우레탄)	8,500	6.0	실	51,000	
상당고	지하실방수	130,380	1.0	식	130,380	원가계산산출적용
청주고	방수(쉬트2.5T)	9,000	14.0	실	126,000	
청주고	방수(쉬트2.5T)	9,000	10.0	실	90,000	
청주기공	지붕방수(우레탄)	8,500	19.0	실	161,500	
청주외고	지붕방수(우레탄)	8,500	1.5	실	12,750	
청주중앙여고	외벽방수(본관계단실)	8,500	1.0	식	8,500	
청주중앙여고	지붕교체(급식소)	8,500	3.0	실	25,500	
청주중앙여고	지붕방수(우레탄)	8,500	3.5	실	29,750	
청주중앙여고	지붕방수(우레탄)	8,500	3.0	실	25,500	
청주중앙여고	난간방수	8,500	4.0	실	34,000	
충북공고	방수(쉬트2.5T)	9,000	3.0	실	27,000	
청석고	지붕방수(우레탄)	8,500	12.0	실	102,000	
남산초	방수(쉬트2.5T)	9,000	4.5	실	40,500	
단월초	방수(쉬트2.5T)	9,000	9.0	실	81,000	
산척초	방수(쉬트2.5T)	9,000	8.0	실	72,000	
용산초	방수(쉬트2.5T)	9,000	12.0	실	108,000	
중앙초	방수(쉬트2.5T)	9,000	7.0	실	63,000	
산척중	방수(쉬트2.5T)	9,000	9.0	실	81,000	
신니중	방수(쉬트2.5T)	9,000	9.0	실	81,000	
양성중	벽체및난간방수	9,000	2.0	실	18,000	
충주중	방수(쉬트2.5T)	9,000	18.0	실	162,000	
충주고	지붕방수(우레탄)	8,500	15.0	실	127,500	
충주공고	지붕방수(우레탄)	8,500	19.0	실	161,500	
남천초	벽체방수	5,800	20.0	실	116,000	
송학초	지붕방수(우레탄)	8,500	3.0	실	25,500	
신백초	지붕방수(우레탄)	8,500	13.5	실	114,750	
의림초	지붕방수(우레탄)	8,500	7.0	실	59,500	

기관명	세사업	예산액				비고
		단가	물량	단위	금액	
제천산업고	지붕방수(우레탄)	8,500	1.0	실	8,500	
제천상고	방수(쉬트2.5T)	9,000	4.0	실	36,000	
미원중	지붕방수(우레탄)	8,500	8.0	실	68,000	
오창고	지하실내벽방수	13,440	1.0	식	13,440	
충북과학고	지붕방수(우레탄)	8,500	10.0	실	85,000	
삼산초	지붕방수(우레탄)	8,500	3.0	실	25,500	
세중초	지붕방수(우레탄)	8,500	8.5	실	72,250	
수한초	지붕방수(우레탄)	8,500	6.5	실	55,250	
회인초	지붕방수(우레탄)	8,500	2.5	실	21,250	
보은여고	외벽방수	100,800	1.0	식	100,800	원가계산산출적용
보은자영고	지붕방수(우레탄)	8,500	19.5	실	165,750	
보은정보고	지붕방수(우레탄)	8,500	10.5	실	89,250	
군서초	지붕방수(우레탄)	8,500	2.5	실	21,250	
대성초	지붕방수(우레탄)	8,500	2.5	실	21,250	
안내초	지붕방수(우레탄)	8,500	2.5	실	21,250	
이원초	지붕처마설치	9,660	12.0	실	115,920	
죽향초	지붕방수(우레탄)	8,500	1.0	실	8,500	
옥천여중	지붕방수(액체방수)	6,900	1.0	실	6,900	
옥천여중	지붕방수(우레탄)	8,500	7.0	실	59,500	
이원중	지붕방수(우레탄)	8,500	2.5	실	21,250	
옥천고	지붕방수(우레탄)	8,500	16.7	실	141,950	
옥천상고	난간방수	8,500	8.0	실	68,000	
상촌초	지붕방수(우레탄)	8,500	3.0	실	25,500	
학산초	지붕방수(우레탄)	8,500	10.0	실	85,000	
영동산과고	지붕방수(우레탄)	8,500	8.0	실	68,000	
영동산과고	지붕방수(우레탄)	8,500	7.0	실	59,500	
백곡초	지붕방수(우레탄)	8,500	4.0	실	34,000	
진천중	지붕방수(우레탄)	8,500	10.0	실	85,000	
광혜원고	지붕방수(우레탄)	8,500	2.0	실	17,000	
진천상고	지붕방수(우레탄)	8,500	5.8	실	49,300	
목도초	지붕방수(우레탄)	8,500	4.0	실	34,000	
칠성초(쌍곡)	지붕방수(우레탄)	8,500	3.5	실	29,750	
괴산중	지붕방수(우레탄)	8,500	6.5	실	55,250	
청천중	지붕방수(우레탄)	8,500	2.0	실	17,000	
남신초	방수(쉬트2.5T)	9,000	4.0	실	36,000	
음성중	지붕방수(우레탄)	8,500	1.0	실	8,500	
단천초	지붕방수(우레탄)	8,500	1.0	실	8,500	
단양공고	지붕방수(액체방수)	6,900	5.5	실	37,950	
단양공고	지붕방수(액체방수)	6,900	5.5	실	37,950	
	합계				4,733,890	

2008년 바닥교체 내역

(단위:천원)

기관명	세사업	예산액				비고
		단가	물량	단위	금액	
내곡초	바닥교체	6,900	18.0	실	124,200	
내곡초	바닥교체 추가	2,600	6.5	실	16,900	
내곡초	바닥교체(전기)	500	18.0	실	9,000	
덕성초	바닥교체	6,900	27.0	실	186,300	
덕성초	바닥교체(특별실)	9,000	6.0	실	54,000	
서원초	바닥교체	6,900	8.5	실	58,650	
서원초	바닥교체 추가	2,600	4.0	실	10,400	
서원초	바닥교체(전기)	500	8.0	실	4,000	
서원중	바닥교체	6,900	9.0	실	62,100	
서원중	바닥교체 추가	2,600	9.0	실	23,400	
서원중	바닥교체(전기)	500	9.0	실	4,500	
청운중	바닥교체	6,900	36.5	실	251,850	
청운중	바닥교체(특별실)	9,000	6.0	실	54,000	
청주동중	바닥교체(특별실)	9,000	13.0	실	117,000	
청주동중	바닥교체(계단)	20,600	2.0	실	41,200	계단포함으로 원가계산산출적용
충북공고	바닥교체	6,900	25.0	실	172,500	
주덕초	바닥교체	6,900	16.5	실	113,850	
주덕초	바닥교체(특별실)	9,000	3.5	실	31,500	
주덕초	바닥교체 추가	2,600	9.5	실	24,700	
충주여고	바닥교체	6,900	6.0	실	41,400	
홍광초	바닥교체	6,900	35.5	실	244,950	
홍광초	바닥교체 추가	2,600	17.0	실	44,200	
제천중	바닥교체	6,900	27.5	실	189,750	
갈원초	바닥교체	6,900	12.0	실	82,800	
미원중	바닥교체	6,900	9.0	실	62,100	
동광초	바닥교체	6,900	27.0	실	186,300	
군남초	바닥교체(특별실)	9,000	1.5	실	13,500	
군남초	바닥교체 추가	2,600	1.5	실	3,900	
대성초	바닥교체(특별실)	9,000	1.0	실	9,000	
대성초	바닥교체 추가	2,600	1.0	실	2,600	
죽향초	바닥교체(특별실)	9,000	3.0	실	27,000	
옥천고	바닥교체	6,900	6.0	실	41,400	
청산고	바닥교체(특별실)	9,000	2.0	실	18,000	
이수초	바닥교체	6,900	24.0	실	165,600	
이수초	바닥교체 추가	2,600	8.5	실	22,100	
용문중	바닥교체	6,900	12.0	실	82,800	
상산초	바닥교체	6,900	28.0	실	193,200	
상산초	바닥교체 추가	2,600	6.0	실	15,600	
초평초	바닥교체	6,900	4.0	실	27,600	
초평초	바닥교체(특별실)	9,000	5.0	실	45,000	
초평초	바닥교체 추가	2,600	6.5	실	16,900	

기관명	세사업	예산액				비고
		단가	수량	단위	금액	
형석중	바닥교체	6,900	7.0	실	48,300	
대소초	바닥교체	6,900	4.0	실	27,600	
무극초	바닥교체	6,900	3.5	실	24,150	
생극초	바닥교체	6,900	19.0	실	131,100	
오선초	바닥교체	6,900	1.0	실	6,900	
오선초	바닥교체 추가	2,600	1.0	실	2,600	
상진초	바닥교체	6,900	26.0	실	179,400	
상진초	바닥교체 추가	2,600	21.5	실	55,900	
단성중	바닥교체	6,900	20.5	실	141,450	
	합계				3,529,250	

방 수 공 법

- 구배몰탈이 파손된 경우는 새로 구배 몰탈을 타설 하여 노출 우레탄 방수 공법으로 하고,
- 구배 몰탈 파손 정도가 적을 경우는 기존 구배 몰탈을 최대한 이용하여 노출시트 방수공법으로 하며,
- 지하 및 건물내부에 습기가 있을 경우에는 주로 비노출 방수인 액체방수 공법을 적용함.

2008년도 초등학교원 명예퇴직수당 산출 내역

(단위:명,천원)

구분	정년 잔여월						합 계
	1년	1년~2년	2년~3년	3년~5년	5년~10년	10년이상	
인원	7	6	16	8	2	1	40
평균단가	20,000	40,000	60,000	85,000	100,000	110,000	
총액	140,000	240,000	960,000	680,000	200,000	110,000	2,330,000

※ 교원 명예퇴직수당은 명예퇴직교원의 본봉 및 정년잔여월에 의하여 결정됩니다.
 초등학교원 명예퇴직 희망교원 조사 결과에 의한 명예퇴직수당 평균단가에 2008년도
 봉급인상분 및 호봉승급등을 반영하여 명예퇴직수당 평균단가를 60,000천원으로 계상함.

2008년도 중등교원명예퇴직수당 산출 내역

(단위:명,천원)

구분	정년 잔여월						합 계
	1년	1년~2년	2년~3년	3년~5년	5년~10년	10년이상	
인원	5	11	12	16	18	18	80
평균단가	20,000	40,000	60,000	85,000	100,000	110,000	
총액	100,000	440,000	720,000	1,360,000	1,800,000	1,980,000	6,400,000

※ 교원 명예퇴직수당은 명예퇴직교원의 본봉 및 정년잔여월에 의하여 결정됩니다.
 중등교원은 2008년도 명예퇴직 희망교원의 정년 잔여월수 증가 및 2008년도 공무원
 봉급인상을 3%을 감안하여 명예퇴직수당 단가를 80,000천원으로 계상함.

공익근무요원 보수 지급 단가

2007년

구분	봉급(현역병)	중식비	교통비	비고
병 장	88,600	5,000	실비지급 (1,000)	
상등병	80,000			
일등병	72,300			
이등병	66,800			

1. 봉급기준(현역병 단가)

- 가. 소집월 ~ 6월 : 이등병
- 나. 7월 ~ 13월 : 일등병
- 다. 14월 ~ 21월 : 상등병
- 라. 22월 이상 : 병장

2. 보수지급 단가(2007년도 병장 기준)

- 가. 봉 급 : 88,600원×1월 = 88,600
- 나. 중식비 : 5,000원×23일 = 115,000원
- 다. 교통비 : 2,000원×23일 = 46,000
- 라. 합 계 : 249,600원

3. 2008년 보수지급 예산편성

- 가. 봉 급 : 105,000원×1월 = 105,000원
- 나. 중식비 : 5,000원×24일 = 120,000원
- 다. 교통비 : 2,500원×24일 = 60,000원
- 라. 합 계 : 285,000원

관심 · 사랑 · 화합

직속기관 공익근무요원 인건비
산출내역 (4기관)

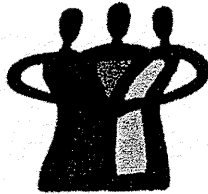

충청북도교육청

<http://www.cbe.go.kr>

2008년도 공익근무요원 인건비 산출내역

충청북도교육과학연구원

1. 봉급지급산출기초

1인당 월인건비 205,450원에 보수인상분 반영하여 월 215,000원으로 산출

2. 보수지급

- 봉급 병장 1명 88,600원*1명*12월=1,063,200원
 상병 1명 72,300원*1명*12월 =867,600원
 계 1,930,800원

- 교통비 및 중식비 (1,000원+5,000)*2명*250일=3,000,000원
 ※ 250일 산출내역 : 365일 - 토,일,공휴일(115일) = 250일
 토,일,공휴일(115일)은 예산서 당직(일직) 기준 참조

- 보수지급계 4,930,800원
 1인당 4,930,000원/2명/12월 = 205,450원

계급				산출기초	
병장	봉급	교통비	중식비		
	88,600	1,000	5,000		

2008. 공익근무요원 인건비(소요 예상)

단체 교육연수원

성 명	본봉	기간(월)	중식비	교통비	기간(일)	계
서동민	88,600	4	5,000	2,900	250	2,329,400
	66,800	5				334,000
	72,300	4				289,200
	소 계					2,952,600
공익1	66,800	3	5,000	4,000	250	2,450,400
	72,300	7				506,100
	80,000	2				160,000
	소 계					3,116,500
공익2	66,800	6	5,000	4,000	250	1,400,800
	72,300	6				433,800
	소 계					1,834,600
	총 계					7,903,700

* 예산요구액 220,000원*3명*12월=7,920,000원

* 현재 공익근무요원 1명, 11월 1명 배치될 계획

* 2008년 공익근무요원 2명 더 배정요청한 상태임

2008년도 공익근무요원 급여산출 내역

충청북도중앙도서관

월 별	이재홍(06.2.23)			임병준(06.5.11)			김춘태(06.10.12)			최광무(07.03.12)			조원호(07.03.12)			계								
	급여	중 식 비	교 통 비	급여	중 식 비	교 통 비	급여	중 식 비	교 통 비	급여	중 식 비	교 통 비	급여	중 식 비	교 통 비	급여	중 식 비	교 통 비						
1	80	115	46	80	115	46	241	80	115	46	241	72.3	115	46	233.3	72.3	115	46	233.3	384.6	575	230	1,189.6	
2	88.6	115	46	249.6	80	115	46	241	80	115	46	241	72.3	115	46	233.3	72.3	115	46	233.3	393.2	575	230	1,198.2
3	88.6	115	46	249.6	80	115	46	241	80	115	46	241	72.3	115	46	233.3	72.3	115	46	233.3	393.2	575	230	1,198.2
4	88.6	115	46	249.6	80	115	46	241	80	115	46	241	72.3	115	46	233.3	72.3	115	46	233.3	393.2	575	230	1,198.2
5				0	88.6	115	46	249.6	80	115	46	241	80	115	46	241	80	115	46	241	328.6	460	184	972.6
6				0	88.6	115	46	249.6	80	115	46	241	80	115	46	241	80	115	46	241	328.6	460	184	972.6
7				0	88.6	115	46	249.6	80	115	46	241	80	115	46	241	80	115	46	241	328.6	460	184	972.6
8				0				0	80	115	46	241	80	115	46	241	80	115	46	241	240	345	138	723
9	66.8	115	46	227.8				0	88.6	115	46	249.6	80	115	46	241	80	115	46	241	315.4	460	184	959.4
10	66.8	115	46	227.8	66.8	115	46	227.8	88.6	115	46	249.6	80	115	46	241	80	115	46	241	412.4	575	230	1,217.4
11	72.3	115	46	233.3	72.3	115	46	233.3	88.6	115	46	249.6	80	115	46	241	80	115	46	241	393.2	575	230	1,198.2
12	72.3	115	46	233.3	72.3	115	46	233.3	88.6	115	46	249.6	80	115	46	241	80	115	46	241	393.2	575	230	1,198.2
계	624	920	368	1,912	797.2	1,150	460	2,407.2	994.4	1,380	552	2,926.4	929.2	1,380	552	2,861.2	929.2	1,380	552	2,861.2	4,304.2	6,210	2,484	12,998.2

※ 2007년도 급여기준 : 이병 66,800, 일병 72,300 상병 80,000 병장 88,600

※ 중식비 : 일일 5,000원(23일기준)

※ 교통비 : 일일 2,000원(23일기준)

※ 복무개월별 지급기준 1-6 이병, 7-13 일병, 14-21 상병 22이상 병장

※ 산출액 122,998천원 + 인상액 202천원 = 13,200천원

※ - 공익근무요원 제대후 신규 발령자 3-4개월 후 발령에 따른 자료 작성

공익근무요원 인건비 산출내역

충청북도학생회관

계 급	보 급		비 고
	산 출 내 역	금 액	
병 장	88,600원*2월	177,200원	2007.3.8해제
이 등 병	66,800원*6월	400,800원	
일 등 병	72,300원*4월	289,200원	
계		867,200원	

기 타	산 출 내 역	금 액	
급 식 비	5,000원*21일*12월	1,260,000원	
교 통 비	2,000원*21일*12월	504,000원	
계		1,764,000원	

공익근무요원 인건비

2007년도 기준 2,631,200원

인상분(5%) 131,560원

계 2,762,760원(월 230,230원)

